E37/121
1912 г
E37/121
3
E37/121
1912

ИЗДАНІЕ
Смоленскаго Губернскаго Статистическаго Комитета.

ПАМЯТНАЯ КНИЖКА
СМОЛЕНСКОЙ ГУБЕРНІИ

Библіотека Центр.
Статистическаго Комитета М. В. Д.
Инв. 31.845 Мѣсто 57-1

НА 1912 ГОДЪ.

Смоленскъ.
Типографія П. А. Силина.
1912 г.

E37 / 121

ПАМЯТНАЯ
КНИЖКА
СМОЛЕНСКОЙ ГУБЕРНІИ
НА 1912 ГОДЪ.

Центральное статистическое управление
Библиотека
Инв. № ~~32788~~
Союза С.С.Р.

ПОГАШЕНО

ИЗДАНІЕ
СМОЛЕНСКАГО ГУБЕРНСКАГО СТАТИСТИЧЕСКАГО КОМИТЕТА.

Библиотека
31.843
37-1

СМОЛЕНСКЪ.
Типографія П. А. Силина.
1911.

7' 1938

ГОСУДАРСТВЕННАЯ
ПУБЛИЧНАЯ
ИСТОРИЧЕСКАЯ
БИБЛИОТЕКА РСФСР
№ 31437 1986 г.

м

РОССІЙСКІЙ ИМПЕРАТОРСКІЙ ДОМЪ.

ДОПОЛНЕНІЕ.

Супруга Его Высочества Князя **Іоанна Константиновича**—Ея Королевское Высочество Княгиня **Елена Петровна**, род. въ 1884 г., 23 Октября (тезоим. 21 Мая).

Княжна **Татіана Константиновна** въ супружествѣ съ 24 Августа 1911 года, съ Княземъ **Багратіонъ-Мухранскимъ**.

РОССІЙСКІЙ ИМПЕРАТОРСКІЙ ДОМЪ.

Его Императорское Величество, Государь Императоръ **Николай Александровичъ**, Самодержецъ Всероссійскій, родился въ 1868 г., 6 мая (тезоименитство 6 декабря).

Августѣйшая Родительница ГОСУДАРЯ ИМПЕРАТОРА,

Ея Императорское Величество, Государыня Императрица **Марія Θеодоровна**, родилась въ 1847 г., 14 ноября (тезоименитство 22 іюля); была въ супружествѣ съ Императоромъ Александромъ III (въ Бозѣ почилъ 20 октября 1894 г.).

Августѣйшая Супруга ГОСУДАРЯ ИМПЕРАТОРА,

Ея Императорское Величество, Государыня Императрица **Александра Θеодоровна**, родилась въ 1872 г., 25 мая (тезоименитство 23 апрѣля); въ супружествѣ съ 14 ноября 1894 г., Дочь Великаго Герцога Гессенскаго Людвига IV и Супруги Его Великой Герцогини Алисы.

Его Императорское Высочество, Наслѣдникъ Цесаревичъ и Великій Князь **Алексѣй Николаевичъ**, род. въ 1904 г., 30 іюля (тезоим. 5 октября).

Августѣйшія Дочери ГОСУДАРЯ ИМПЕРАТОРА:

Ея Императорское Высочество, Великая Княжна **Ольга Николаевна**, род. въ 1895 г., 3 ноября (тез. 11 іюля).

Ея Императорское Высочество, Великая Княжна **Татіана Николаевна**, род. въ 1897 г., 29 мая (тез. 12 января).

Ея Императорское Высочество, Великая Княжна **Марія Николаевна** род въ 1899 г., 14 іюня (тез. 22 іюля).

Ея Императорское Высочество, Великая Княжна **Анастасія Николаевна**, род. въ 1901 г., 5 іюня (тез. 22 декабря).

Августѣйшій Братъ ГОСУДАРЯ ИМПЕРАТОРА,

Его Императорское Высочество, Великій Князь **Михаилъ Александровичъ**, род. въ 1878 г., 22 ноября (тез. 22 ноября).

Августѣйшія Сестры ГОСУДАРЯ ИМПЕРАТОРА:

Ея Императорское Высочество, Великая Княгиня **Ксенія Александровна**, (см. далѣе).

Ея Императорское Высочество, Великая Княгиня **Ольга Александровна**, род. въ 1882 г., 1 іюня (тез. 11 іюля); въ супружествѣ съ 27 іюля 1901 г., съ Его Высочествомъ Принцемъ **Петромъ Александровичемъ** Ольденбургскимъ.

Августѣйшіе Дяди и Тетки ГОСУДАРЯ ИМПЕРАТОРА:

Ея Императорское Высочество, Великая Княгиня **Марія Павловна**, род. въ 1854 г., 2 мая (тез. 22 іюля); была въ супружествѣ съ Его Императорскимъ Высочествомъ, Великимъ Княземъ **Владиміромъ Александровичемъ** († 4 февр. 1909 г.). *У нея дѣти.*

Его Императорское Высочество, Великій Князь **Кириллъ Владиміровичъ**, род. въ 1876 г., 30 сентября (тез. 11 мая); супруга Его, Ея Императорское Высочество, Великая Княгиня **Викторія Ѳеодоровна**, род. въ 1876 г., 12 ноября (тез. 1 іюня). *У нихъ дѣти:* Ея Высочество, Княжна **Марія Кирилловва**, род. въ 1907 г., 20 января (тез. 22 іюля) и Ея Высочество, Княжна **Кира Кирилловна**, род. въ 1909 г., 26 апрѣля (тез. 28 февраля);

Его Императорское Высочество, Великій Князь **Борисъ Владиміровичъ**, род. въ 1877 г., 12 ноября (тез. 2 мая);

Его Императорское Высочество, Великій Князь **Андрей Владиміровичъ**, род. въ 1879 г., 2 мая (тез. 30 ноября);

Ея Императорское Высочество, Великая Княгиня **Елена Владиміровна**, род. въ 1882 г., 17 января (тез. 21 мая); въ супружествѣ съ 16 августа 1902 г., съ Его Королевскимъ Высочествомъ, Королевичемъ Греческимъ **Николаемъ Георгіевичемъ**.

Ея Императорское Высочество, Великая Княгиня **Елисавета Ѳеодоровна**, род. въ 1864 г., 20 октября (тез. 5 сентября); была въ супружествѣ съ Его Императорскимъ Высочествомъ Великимъ Княземъ **Сергіемъ Александровичемъ** († 4 февраля 1905 г.).

Его Императорское Высочество, Великій Князь **Павелъ Александровичъ**, род. въ 1860 г., 21 сентября (тез. 29 іюня); былъ въ супружествѣ съ Ея Императорскимъ Высочествомъ, Великою Княгинею **Александрою Георгіевною** († 12 сентября 1891 г.). *У него дѣти:*

Его Императорское Высочество, Великій Князь **Димитрій Павловичъ**, род. въ 1891 г., 6 сентября (тез. 21 сентября)

Ея Императорское Высочество, Великая Княгиня **Марія Павловна**, род. въ 1890 г., 6 апрѣля (тез. 22 іюля); въ супружествѣ съ 20 апрѣля 1908 г., съ Его Королевскимъ Высочествомъ, Принцемъ **Вильгельмомъ** Шведскимъ, Герцогомъ Сюдерманландскимъ.

Ея Императорское Высочество, Великая Княгиня **Марія Александровна**, род. въ 1853 г., 5 октября (тез. 22 іюля); была въ супружествѣ съ Его Королевскимъ Высочествомъ, Принцемъ **Альфредомъ-Эрнестомъ-Альбертомъ** Великобританскимъ, Герцогомъ Саксенъ-Кобургъ-Готскимъ.

Ея Императорское Высочество, Великая Княгиня **Александра Іосифовна**, род. въ 1830 г., 26 іюня (тез. 23 апрѣля); была въ супружествѣ съ Его Императорскимъ Высочествомъ, Великимъ Княземъ **Константиномъ Николаевичемъ** († 13 января 1892 г.). *У нея дѣти:*

Его Императорское Высочество, Великій Князь **Николай Константиновичъ**, род. въ 1850 г., 2 февраля (тез. 6 декабря).

Его Императорское Высочество, Великій Князь **Константинъ Константиновичъ**, род. въ 1858 г., 10 августа (тез. 21 мая). Супруга Его, Ея Императорское Высочество, Великая Княгиня **Елисавета Маврикіевна**, род. въ 1865 г., 13 января (тез. 5 сентября). *У нихъ дѣти:* Ихъ Высочества: Князь **Іоаннъ Константиновичъ**, род. въ 1886 г., 23 іюня (тез. 24 іюня). Князь **Гавріилъ Константиновичъ**, род. въ 1887 г., 3 іюля (тез. 13 іюля). Князь **Константинъ Константиновичъ**, род. въ 1890 г., 20 декабря (тез. 21 мая). Князь **Олегъ Константиновичъ**, род. въ 1892 г., 15 ноября (тез. 20 сентября). Князь **Игорь Константиновичъ**, род. въ 1894 г., 29 мая (тез. 5 іюня). Князь **Георгій Константиновичъ**, род. въ 1903 г., 23 апрѣля (тез. 23 апрѣля). Княжна **Татіана Константиновна**, род. въ 1890 г., 11 января (тез. 12 января). Княжна **Вѣра Константиновна**, род. въ 1906 г., 11 апрѣля (тез. 17 сентября).

Его Императорское Высочество, Великій Князь **Димитрій Константиновичъ**, род. въ 1860 г., 1 іюня (тез. 21 сентября).

Ея Королевское Величество, Королева Эллиновъ **Ольга Константиновна**, род. въ 1851 г., 22 августа (тез. 11 іюля); въ супружествѣ съ Его Величествомъ, Королемъ Эллиновъ **Георгомъ I**.

Ея Императорское Высочество, Великая Княгиня **Вѣра Константиновна**, род. въ 1854 г., 4 февраля (тез. 17 сентября); была въ супружествѣ съ Его Королевскимъ Высочествомъ, Герцогомъ **Вильгельмомъ-Евгеніемъ** Виртембергскимъ.

Его Императорское Высочество, Великій Князь **Николай Николаевичъ**, род. въ 1856 г., 6 ноября (тез. 27 іюля. Супруга Его, Ея Императорское Высочество, Великая Княгиня **Анастасія Николаевна**, род. въ 1867 г., 23 декабря (тез. 22 декабря).

Его Императорское Высочество, Великій Князь **Петръ Николаевичъ**, род. въ 1864 г., 10 января (тез. 29 іюня). Супруга Его, Ея Императорское Высочество, Великая Княгиня **Милица Николаевна**, род. въ 1866 г., 14 іюля (тез. 19 іюля). *У нихъ дѣти*: Ихъ Высочества: Князь **Романъ Петровичъ**, род. въ 1896 г., 5 октября (тез. 19 іюля). Княжна **Марина Петровна**, род. въ 1892 г., 28 февраля (тез. 28 февраля). Княжна **Надежда Петровна**, род. въ 1898 г.. 3 марта (тез. 17 сентября).

Его Императорское Высочество, Великій Князь **Николай Михаиловичъ**, род. въ 1859 г., 14 апрѣля (тез. 6 декабря).

Его Императорское Высочество, Великій Князь **Михаилъ Михаиловичъ**, род. въ 1861 г, 4 октября (тез. 8 ноября).

Его Императорское Высочество, Великій Князь **Георгій Михаиловичъ**, род. въ 1863 г,, 11 августа (тез. 26 ноября) Супруга Его, Ея Императорское Высочество, Великая Княгиня **Марія Георгіевна**, род. въ 1876 г., 20 февраля (тез. 22 іюля). *У нихъ дочери*: Ихъ Высочества: Княжна **Нина Георгіевна**, род. въ 1901 г., 7 іюня (тез. 14 янв.). Княжна **Ксенія Георгіевна**, род. въ 1903 г., 9 августа (тез. 24 января).

Его Императорское Высочество, Великій Князь **Александръ Михаиловичъ**, род. въ 1866 г., 1 апрѣля (тез. 30 августа). Супруга Его, Ея Императорское Высочество, Великая Княгиня **Ксенія Александровна**, род. въ 1875 г., 25 марта (тез. 24 января). *У нихъ дѣти*: Ихъ Высочества: Князь **Андрей Александровичъ**, род. въ 1897 г., 12 января (тез. 30 ноября). Князь **Θеодоръ Александровичъ**, род. въ 1898 г., 11 декабря (тез. 16 мая). Князь **Никита Александровичъ**, род. въ 1900 г., 4 января (тез. 24 іюня). Князь **Димитрій Александровичъ**, род. въ 1901 г., 2 августа (тез. 26 окт.). Князь **Ростиславъ Александровичъ**, род. въ 1902 г., 11 ноября (тез. 14 марта). Князь **Василій Александровичъ**, род. въ 1907 г., 24 іюня (тез. 2 августа). Княжна **Ирина Александровна**, род. въ 1895 г., 3 іюля (тез. 5 мая).

Его Императорское Высочество, Великій Князь, **Сергій Михаиловичъ**, род. въ 1869 г., 25 сентября (тез. 25 сентября).

Ея Императорское Высочество, Великая Княгиня **Анастасія Михаиловна**, род. въ 1860 г., 16 іюля (тез. 22 декабря); была въ супружествѣ съ Его Королевскимъ Высочествомъ, Великимъ Герцогомъ Мекленбургъ-Шверинскимъ **Фридрихомъ-Францемъ**.

КАЛЕНДАРНЫЯ СВѢДѢНІЯ.

НЕПРИСУТСТВЕННЫЕ ДНИ.

Января	**1**	Новый годъ (Вскр.) 6 Богоявленіе (Птн.).
Февр.	**2**	Срѣтеніе Господне (Чтв.).
„	**3—4**	Пятница и Суббота Масляницы.
Марта	**18**	Входъ Господенъ въ Іерусалимъ (Вскр.).
„	**22—24**	Четвергъ, Пятница и Суббота Страстной седмицы.
„	**25**	Пасха Господня и Благовѣщеніе.
„	**25—31**	Свѣтлая седмица
Апрѣля	**23**	Тезоим. ГОСУДАРЫНИ ИМПЕРАТРИЦЫ (Птн.).
Мая	**3**	Вознесеніе Господне (Чтв.)
„	**6**	Рожденіе ГОСУДАРЯ ИМПЕРАТОРА (Вскр.).
„	**9**	Святителя Николая (Срд.).
„	**13**	Пятидесятница (Вскр.). День Св. Троицы.
„	**14**	День Св. Духа. Коронованіе ИХЪ ИМПЕРАТОРСКИХЪ ВЕЛИЧЕСТВЪ (Пнд.).
„	**25**	Рожденіе ГОСУДАРЫНИ ИМПЕРАТРИЦЫ (Птн.).
Іюня	**29**	Свв. Апп. Петра и Павла (Птн.).
Іюля	**22**	Тез вдовств. ГОСУДАРЫНИ ИМПЕРАТРИЦЫ (Вскр.).
„	**30**	Рожд. НАСЛѢДНИКА ЦЕСАРЕВИЧА (Пнд).
Авг.	**6**	Преображеніе Господне (Пнд.)
„	**15**	Успеніе Пресв. Богородицы (Срд.).
„	**29**	Усѣкновеніе главы Іоанна Предтечи (Срд.).
„	**30**	Благовѣрн. кн. Александра Невскаго (Чтв.).
Сент.	**8**	Рождество Пресвятыя Богородицы (Сбт.).
„	**14**	Воздвиженіе Креста Г-ня (Птн.).
„	**26**	Ап. и Евангелиста Іоанна Богослова (Срд.).
Окт.	**1**	Покровъ Пресвятыя Богородицы (Пнд.).
„	**5**	Тез. НАСЛѢДНИКА ЦЕСАРЕВИЧА (Птн.).
„	**21**	Восш. на прест. ГОСУДАРЯ ИМПЕРАТОРА (Вск.).
„	**22**	Казанской ик. Б. М. (Птн.).
Нбр.	**14**	Рожд. Вдовств. ГОСУДАРЫНИ ИМПЕРАТРИЦЫ (Срд.).
„	**21**	Введеніе во храмъ Пресвятыя Богородицы (Срд.).
Дкб.	**6**	Тезоименитство ГОСУДАРЯ ИМПЕРАТОРА (Чтв.),
„	**25—27**	Празднованіе Рождества Х-ва (Втр.—Чтв.).

ПОСТЫ и МЯСОЯСТІЯ, ДНИ ПОМИНОВЕНІЯ и проч.

Янв.	5	Чт.	Сочельникъ предъ Богоявленіемъ, день пост.
„	—	—	Мясоѣдъ рождественскій продолжается 5 седм. и 1 д.
„	15	Вс.	Тріоди постной начало (Нед. о Мыт. и Фар.).
„	—	—	Сплошная (Всеѣдная) седмица съ 16 по 22 янв.
„	28	Сб.	Поминовеніе усопшихъ (родительская субб.)
„	29	Вс.	Мясопустъ (съ Пнд. 30 начин. Масляница).
Февр.	5	Вс.	Сыропустъ, загов. на В. постъ. Съ 6 Вел. постъ.
„	29	Ср.	Преполовеніе Вел. поста (Четыредесятницы).
Мар.	—	—	Сплошная (Пасхальная) съ Воскр. 25 по 31.
Апр.	3	Вт.	Радоница.
„	18	Ср.	Преполовеніе Пятидесятницы.
Мая.	12	Сб.	Поминовеніе усопшихъ (предъ дн. св. Троицы)
„	—	—	Сплошная седмица съ 14 по 20 мая.
„	20	Вс.	Петровъ мясопустъ (загов. на Петровъ постъ)
„	21	Пн.	Петровъ постъ продолжается 5 седм. и 4 дня.
Авг.	1	Ср.	Успенскій постъ продолжается съ 1 по 14.
„	29	Ср.	Усѣкновеніе главы І. Предтечи (поминовен. усоп., постъ).
Сент.	14	Пт.	Воздвиженіе Креста Господня (постъ).
Окт.	20	Сб.	Поминовеніе на брани убіенныхъ (Дмитр. суб.).
Нояб.	15	Чт.	Начало Рождественскаго (Филиппова) поста.

ДНИ, ВЪ КОТОРЫЕ НЕ СОВЕРШАЮТСЯ БРАКИ:

1) Въ теченіе всего года—наканунѣ среды и пятницы; 2) отъ недѣли Мясоп. до Ѳомин. (Вел. постъ и Пасхал. нед.); 3) въ посты Петр. и Успенск.; 4) наканунѣ празднич. и воскресн дней; 5) наканунѣ и въ дни Усѣкнов. главы св. Іоанна Предтечи (29 авг.) и Воздвиженія Креста Господня (14 сент.); 6) наканунѣ дней восшествія на престолъ и коронованія Государя Императора; 7) съ 14 ноября по 6 января—Рождеств. (Филип.) постъ и Святки.

ДНИ, ВЪ КОТОРЫЕ НЕ ПРОИЗВОДИТСЯ ТОРГОВЛЯ ВЪ Г. СМОЛЕНСКѢ.

Въ воскресные дни и сверхъ того въ слѣдующіе праздничные дни: 1) на Новый годъ, 2) въ день Богоявленія (Крещенія), 3) Срѣтенія Господня, 4) Благовѣщенія Пресвятыя Богородицы, 5) въ первые три дня Свѣтлаго Христова Воскресенія, 6) въ день перенесенія мощей Святителя Николая, 7) въ дни Св. Троицы и Св. Духа, 8) въ день явленія иконы Пресвятыя Богородицы Смоленской Одигитріи, 9) Преображенія Господня, 10) Успенія Пресвятыя Богородицы, 11) Рождества Пресвятыя Богородицы, 12) Воздвиженія Честнаго Креста, 13) Покрова Пресвятыя Богородицы, 14) въ день Святителя Николая 6 декабря и 15) въ первые два дня Рождества Господа Іисуса Христа—воспрещается торговля, какъ на рынкахъ и базарахъ, такъ и въ лавкахъ, магазинахъ и иныхъ торговыхъ заведеніяхъ, а потому въ вышеозначенные дни всѣ торговыя заведенія должны быть закрыты.

Примѣчаніе. Торгъ на базарахъ не прекращается, если бы какой либо изъ упомянутыхъ праздниковъ совпалъ съ базарнымъ днемъ.

Январь 31 д.

Праздн. зн.	Числа	Дни недѣли	Праздники и имена святыхъ православно-каѳолической церкви.	Нов. стиль.
			Нед. 31-я, предъ Богоявленіемъ (32-я седм. по Пятидес.).	
⊕	**1**	**В.**	**ОБРѢЗАНІЕ Г-НЕ** свт. Василія Великаго	14
	2	П.	Сильвестра папы. м. Ѳеогена, п. Серафима саровск.	15
	3	В.	пр. Малахіи, м. Гордія.	16
	4	С.	Соборъ 70-ти апост. п. Ѳеоктиста, м. Зосимы и Аѳанасія.	17
	5	Ч.	м. Ѳеопемпта и Ѳеона волхва, п. Синклитикіи, Аполинаріи.	18
⊛	**6**	**П.**	**БОГОЯВЛЕНІЕ** (Крещеніе Господне).	19
⊕	7	С.	Соборъ Іоанна Предтечи.	20
			Нед. 32-я по Богоявленіи (33-я седм. по Пятидес.).	
	8	**В.**	п. Георгія, Емиліана, м. Іуліана, Кельсія, Антонія.	21
✠	9	П.	свт. **Филиппа** митр. моск., м. Поліевкта, п. Петра еп. севаст.	22
	10	В.	свт. Григорія еп. нисс., п. **Павла** комел., Дометіана, Маркіана.	23
✠	11	С.	п. **Ѳеодосія В.**, м. **Михаила**, ик. БМ Египетской и Елецкой.	24
	12	Ч.	мц. Татіаны, п. Евпраксіи, м. Петра, Мертія, св. **Саввы** арх. серб.	25
	13	П.	м: Ермила, Стратоника и Петра, п. Іакова, п. Иринарха рост.	26
	14	С.	п. Исаіи, Саввы, Моисея, Іереміи, Павла, Сергія, Прокла, Ипатія, Марка, Евсевія, Иліи, Стефана, Іосифа, равноап. Нины. ☾	27
			Нед. 33-я, о Мытарѣ и Фарисеѣ (34-я седм. по Пятидес.).	
	15	**В.**	п. Павла Ѳивейск., Іоанна кущника, Прохора и Гавріила.	28
	16	П.	Поклон. веригамъ Ап. Петра, м. Данакта, бл. Максима тотем.	29
✠	17	В.	п. **Антонія Великаго.**	30
	18	С.	свт. Аѳанасія Вел. и Кирилла Алекс., п. Максима серб.	31
	19	Ч.	п. Макарія егип., мц. Евфрасіи, п. Антонія мартк.. бл. Ѳеодора.	Февраль 1
✠	20	П.	п. **Евѳимія Вел.**, м. Васса, Евсевія, Евтихія, Василида, м-ковъ: Инны, Пинны, Риммы (скиѳовъ), м. Захарія.	2
	21	С.	п. Максима исп., мц. Агніи, ик. БМ. Ватопедской. ●	3
			Нед. 34-я, о Блудномъ Сынѣ (35-я седм. по Пятидес).	
	22	**В.**	Ап. Тимоѳея, пм. Анастасія, м. Мануила, Георгія, Петра.	4
	23	П.	свм. Климента, п. Геннадія, Восп- 6-го вс. соб. .	5
	24	В.	п. Евсевіи (Ксеніи), м: Вавилы, Тимоѳея, и Агапія	6
✠	25	С.	**Григорія Богослова**, мц. Фелицаты, ик. БМ. „Утоли моя печали".	7
	26	Ч.	п: Ксенофонта и Маріи, Іоанна и Аркадія, м: Ананіи, Петра и 7-ми воин., пер. мощ. Ѳеодора студита.	8
✠	27	П.	**пер. мощ. Іоанна Злат.**, м. Димитрія цареградск.	9
	28	С	п. Ефрема сирина, Палладія, **Ѳеодосія** тотем. ☾	10
			Нед. 35-я, Мясопустная (Сырная седмица—Масляница).	
	29	**В.**	пер. мощ. свм. Игнатія Богон., м: Романа, Іакова, Филоѳея.	11
✠	30	П.	**Соборъ 3-хъ свят.:** Василія Великаго, Григорія Богослова, Іоанна Златоустаго, свм. Ипполита папы, Петра ц. болгар.	12
	31	В.	Кира и Іоанна безср., м: Виктора, Никифора, п. **Никиты** еп. новг.	13

Февраль 29 д.

Праздн. зн.	Числа	Дни недѣли	Праздники и имена святыхъ православно-каѳолической церкви.	Нов. стиль.
	1	С.	м: Трифона, мц: Перпетуи, Фелицитаты.	14
⊕	**2**	**Ч.**	**СРѢТЕНІЕ ГОСПОДНЕ**, пм. Гавріила.	15
	3	П.	св. прв. Симеона Богопріимца и Анны пророч., кн. Романа угл.	16
	4	С.	п: Исидора, пелусіота, Николая исп. студ., м. Іадора, п. **Кирилла** новоез., вкн. **Георгія**, п. Авраамія.	17
			Нед. Сыропустная (1-я седм. Великаго поста).	
	5	**В.**	св. Ѳеодосія, арх. черн., мц. Агаѳіи, ик. БМ.: Елецкой-Черниговской, Сицилійской. „Взысканіе погибшихъ“. 🌕	18
	6	П.	п. Вукола смирн., м. Іуліана. мц: Марѳы, Маріи, Христины.	19
	7	В.	п. Парѳенія еп. лампсакійск., Луки елладскаго.	20
	8	С.	вм. Ѳеодора страт., пр Захарія серповид., Саввы серб.	21
	9	Ч.	м. Никифора, свм. Маркелла еп. сицил.. Петра Дамаскина.	22
	10	П.	свм. Харлампія, мц.: Еннаѳы, Валентины, п. Прохора печер.	23
	11	С.	свм. Власія еп. севаст., св. Ѳеодоры царицы, п. **Димитрія** прилуцк., кн. **Всеволода** (Гавріила) псковск., Георгія серб.	24
			Нед. 1-я, Торжество Православія (2-я седм. Вел. поста).	
✝	**12**	**В.**	**Алексія** митр. моск., п: Мелетія и Антонія пат. царегр. м. Маріи (Марины) и отца ея Евгенія, ик. БМ. Иверской. ☽	25
	13	П.	п. Мартіана, Зои, Фотиніи, п. Симеона, ик. БМ. Долинской.	26
✝	14	В.	равноап. Кирилла филос., первоуч. слав., п. Авксентія.	27
	15	С.	Ап. Онисима, п. Евсевія пуст., ик. БМ: Вѣнской и Далматской.	28
	16	Ч.	м: Памфила, Валента, Павла, Порфирія, Селевкія, Ѳеодула.	29
✝	17	П.	вм. Ѳеодора тирона, обр. мощ. м. Мины, мц. Маріамны.	Мартъ 1
	18	С.	п: Льва папы, Агапита еп. синад., Флавіана исп.	2
			Нед. 2-я, (3-я седм. Великаго поста).	
	19	**В**	Ап: Архипа, Филимона, св. Анфіи, п: Досиѳея, Равулы.	3
	20	П.	п: Льва еп. катанск., Агаѳона папы рим., Корнилія.	4
	21	В.	п: Тимоѳея, Евстаѳія архіеп. антіох., ик. БМ. Козельщанской.	5
	22	С.	обрѣт. мощ мучениковъ, иже во Евгеніи, п. Афанасія исп.	6
	23	Ч.	свм. Поликарпа еп. смирн., п: Іоанна, Даміана сирійск., Александра, Моисея бѣлооз., ик. БМ. Сокольской.	7
✝	24	П.	**1-е и 2-е обрѣт. честныя главы св. и слав. пр. Предтечи и Крестителя Іоанна**, п. Еразма печер.. обр. мощ. кн. Романа углич.	8
	25	С.	п. Тарасія арх. царегр., Моисея арх. новгор.	9
			Нед. 3-я, Крестопоклонная (4-я седм. Вел. поста).	
	26	**В.**	п. Порфирія еп. гаазск., м: Севастіана, Іоанна, ик. БМ. Межецкой. ☾	10
	27	П.	п. Прокопія декаполита исп., Ѳалалея, Тита печерск.	11
	28	В.	п. Василія, Марины, Киры, Домники, м. Нестора, блж. Николая.	12
	29	С.	Преп. Кассіана римл.	13

Мартъ 31 д.

Праздн. зн.	Числа	Дни недѣли	Праздники и имена святыхъ православно-каѳолической церкви.	Нов. стиль.
	1	Ч.	пмц. Евдокіи, м: Нестора, Маркелла, мц. Антонины.	14
	2	П.	свм. Ѳеодота еп. кирин., п: Агафона, **Арсенія** еп. тверск.	15
	3	С.	м: Евтропіи, Клеоника, Василиска, ик. БМ. Волоколамской.	16
			Нед. 4-я (5-я седмица Великаго поста).	
	4	**В**	п. Герасима, м: Павла, Акакія, мц. Іуліаніи, св. Григорія.	17
	5	П.	м. Конона, кн: Ѳеодора, Давида и Константина смол.	18
	6	В.	м. 42 въ Аммореи, п. Аркадія, ик. БМ. „Что тя наречемъ“. 🌕	19
	7	С.	свм. Василія, Ефрема, Евгенія, п. Павла, Емиліана.	20
	8	Ч.	Ап. Ерма, п: Ѳеофилакта, Дометія, Лазаря мурманскаго.	21
✛	9	П.	**м. 40 севастійск.**, св: Кесарія, Тарасія	22
	10	С	м: Кодрата, Кипріана, Діонисія, Діодора, Виктора, Никифора.	23
			Нед. 5-я, (6-я седм. Великаго поста).	
	11	**В**	св. Софронія іерус., свм. Піонія смирн., св. **Евѳимія** арх. новг.	24
	12	П.	свт. Григорія двоесл., п. Ѳеофана исп., св. Симеона	25
	13	В.	пер. мощ. п. Никифора, м: Терентія, Александра, мц. Христины. ☾	26
	14	С.	п: Венедикта, Евсхимона, Ѳеогноста митр. кіев., ик. БМ. Ѳеодоровской, бл. кн. Ростислава-Михаила.	27
	15	Ч.	свм. Александра, м: Агапія. Діонисія, Никандра.	28
	16	П.	м. Савина, Трофима, Ап. Аристовула, свм. Александра.	29
	17	С.	Лазарево воскрешеніе.—п. **Алексія** чел. Божія, м. Марина, п. Макарія калязинск.	30
			Нед. Ваій (Страстная седм. Великаго поста).	
⊕	**18**	**В.**	**ВХОДЪ ГОСПОДЕНЬ ВЪ ІЕРУСАЛИМЪ** п. Кирилла іерус., п. Анина, м Трофима, Евкарпія	31
	19	П.	м: Хрисанфа и Даріи, Клавдіи, Іасона, Мавра, Діодора.	Апрѣль 1
	20	В.	п: Іоанна, Сергія, Патрикія, мц: Фотины, Александры, Клавдіи.	2
	21	С.	п: Іакова исп.. Кирилла еп. катанск.	3
⊕	**22**	**Ч.**	свм. Василія, п. Исаакія.	4
⊕	**23**	**П.**	пм. Никона, мц. Лидіи, п: Пахомія, Василія.	5
⊕	**24**	**С.**	п: Захарія печер., Іакова исп., м: Стефана и Петра казанск.	6
			КУРІОПАСХА (Свѣтлая Святая седм.).	
⊕	**25**	**В.**	**КУРІОПАСХА (ВОСКРЕСЕНІЕ ХРИСТОВО). БЛАГОВѢЩЕНІЕ ПР. Б-ЦЫ,** ик. БМ. Боголюбской.	7
⊕	**26**	**П.**	Соб. арх. Гавріила, мц. Анны, п. Василія, ик. БМ. Мелетинской.	8
⊕	**27**	**В.**	мц. Матроны солун., п., Іоанна, м: Мануила, Ѳеодосія. ☽	9
	28	С.	п: Илларіона, Стефана, м. Іоны, пм. Евстратія.	10
	29	Ч.	п. Марка, Кирилла, Іоанна, пуст.. Евстафія исп., п. Іоны.	11
	30	П.	пр. Іоада, п. Іоанна молч., Ап. Сосѳена, п. Зосимы.	12
	31	С.	свм. Ипатія, Іоны митр. моск., п. Іосифа прек., ик. БМ. Иверск.	13

Апрѣль 30 д.

Праздн. зн.	Числа.	Дни недѣли.	Праздники и имена святыхъ православно-каѳолической церкви.	Нов. стиль.
			Нед. 2-я, о Ѳомѣ (2-я седм. по Пасхѣ).	
✠	**1**	**В**	п. Маріи егип., м. Геронтія, п. Макарія, п. Аврамія болгар	14
	2	П.	п. Тита, м: Амфіана, Едесія.	15
	3	В.	п. Никиты исп., мц. Ѳеодосіи, ик. БМ. „Неувядаемый цвѣтъ“.	16
	4	С.	п: Іосифа пѣснописца, Георгія милеина, Зосимы отшельн. 🌕	17
	5	Ч.	м: Агаѳопода діак. и Ѳеодула чтеца, п: Пуплія, Платона исп.	18
	6	П.	свт. Меѳодія арх. морав., Евтихія патр. царегр., м. Іеремія.	19
	7	С.	п. Георгія, м. Калліопія, Руфины, Акилины, п. Серапіона, Даніила, ик. БМ: Византійской, „Похвалы Б-цы“.	20
			Нед. 3-я, Женъ Мνроносицъ (3-я седм. по Пасхѣ).	
	8	**В.**	Ап. Иродіона, Агава, Руфа, Асинкрита, ик. БМ. Испанскія.	21
	9	П.	м. Евпсихіи, пм. Вадима, ик. БМ. Цесарской.	22
	10	В.	м. Терентія, Максима, Помпія, Зинона, Александра.	23
	11	С.	свм. Антипы, п: Іоанна, Іакова, Евѳимія и Харитона. ☽	24
	12	Ч.	п. Василія, Анѳисы, Аѳанасіи, пм: Мины, Давида, Іоанна.	25
	13	П.	свм. Артемона, м. Крискента мνрликійскаго, мц. Ѳомаиды.	26
	14	С.	п. Мартина, м. Антонія, Іоанна.	27
			Нед. 4-я, о Разслабленномъ (4-я седм. по Пасхѣ).	
	15	**В.**	Ап. Аристарха, Пуда и Трофима, м. Саввы, мц.: Василисы и АнастасІи.	28
	16	П.	мц: Агапіи, Хіоніи, Ирины, м. Леонида, п. княг. Ѳеодоры.	29
✠	17	В.	свм. Симеона, м. Авделая, мц. Аскитреи, п: Акакія, **Зосимы**.	30
	18	С.	Преполовен. св. Пятидес. п: Іоанна, Космы и Авксентія, м. Виктора, Северіана. 🌕	Мая 1
	19	Ч.	п. Іоанна, Георгія, м. Христофора, Ѳеоны и Антонина.	2
	20	П.	п. Ѳеодора, Анастасія, Григорія, Александра.	3
	21	С.	свм. Іаннуарія, м Ѳеодора и мат. его Филипіи, мц. Александры.	4
			Нед. 5-я, о Самаряныни (5-я седм. по Пасхѣ).	
	22	**В.**	п. Ѳеодора, Ап. Наѳанаила и Луки.	5
♔	23	П.	**вм Георгія побѣд.**, м. Анатолія, мц. Александры цар., м. Лазаря.	6
	24	В.	м. Саввы стратил., п. Елисаветы, Ѳомы юрод.	7
✠	25	С.	**Ап. и Ев. Марка**, п. Сильвестра, ик. БМ. Цареградской.	8
✠	26	Ч.	свм. Василія п. Глафиры, п. **Стефана** ☽	9
	27	П.	Ап. свм. Симеона, сродн. Г-ня, п. Стефана, Іоанна.	10
	28	С.	Ап. Іасона и Сосипатра, мц. Керкиры, м. Дады, п. Кирилла.	11
			Нед. 6-я, о Слѣпомъ (6-я седм. по Пасхѣ).	
	29	**В.**	п. Мемнона, м. Діодора, п. Василія.	12
✠	30	П.	**Ап. Іакова** завед., п. Доната, м. Максима, обр. мощ. п. Никиты.	13

Май 31 д.

Праздн. зн.	Числа.	Дни недѣли.	Праздники и имена святыхъ православно-каѳолической церкви.	Нов. стиль.
✝	**1**	**В.**	пр. Іереміи, свм. Макарія, м. Ваты, п. **Пафнутія**, Герасима.	14
	2	С.	Аѳанасія арх., пер. мощ. кн: Бориса (Романа) и Глѣба (Давида).	15
⊕	**3**	**Ч**	**ВОЗНЕСЕНІЕ ГОСПОДНЕ**- м. Тимофея и мц. Мавры, п. Петра, **Ѳеодосія** печер.	16
	4	П.	мц. Пелагіи дѣвы, п: Никиты, Никифора, Климента, Кирилла. 🌕	17
	5	С.	свм. Ирины, п. Адріана, Михея.	18
			Нед. 7-я, св. Отецъ (7-я седм. по Пасхѣ).	
♔	**6**	**В.**	прв. Іова многостр., м. Варвара.	19
✝	7	П.	Знаменіе Креста Господня въ Іерус., Акакія, Іоанна зед. и уч. его.	20
⊕	8	В.	**Ап. Іоанна Богослова**, Арсенія Великаго.	21
⊕	9	С.	пер. мощ. **Николая Чудотв.**, пр. Исаіи, пер. мощ. м. Гавріила.	22
✝	10	Ч.	**Ап. Симона** зилота, м. Онисима и Еразма. п. Исидоры. 🌓	23
⊕	11	П.	р.-Ап. **Кирилла и Меѳодія**, свм. Мокія, св. Никодима.	24
	12	С.	п. Епифанія, Германа патр. пар., Савина, Діонисія.	25
			Пятидесятница (1-я седм. по Пятидесятн.).	
⊕	**13**	**В.**	**ДЕНЬ СВ. ТРОИЦЫ**. мц. Гликеріи и м. Лаодикія, п. Георгія исп., м. Александра рим.	26
♔	**14**	**П.**	**ДЕНЬ СВ. ДУХА**, м. **Исидора**, п. Максима блж. Серапіона, Никиты новг., ик. БМ: Теребинской и Яросл.-Печерской.	27
	15	В.	п. Пахомія Вел., **Исаіи** еп. рост., **Димитрія** цар , п. Серапіона.	28
	16	С.	п. Ѳеодора освящ., св. Георгія еп. митил., п. **Ефрема.**	29
	17	Ч	Ап. Андроника и св. Іуніи.	30
	18	П.	м. Ѳеодота, мц. Христины, м. Симеона. 🌑	31
	19	С.	свм Патрикія, п. Іоанна, **Корнилія** кн. Іоанна угл., п. Сергія.	Іюнь 1
			Нед. 1-я, Всѣхъ Святыхъ (2 седм. по Пятидес.).	
✝	**20**	**В.**	обр. мощ. **Алексія** митр. моск., м Ѳалалея, Александра.	2
	21	П.	св. р.-Ап. ц. **Константина** и мат. его **Елены** Срѣт. **Владимірск** ик. БМ.	3
	22	В.	м. Василиска, п. Іакова бор., ик. Б.-М. Курской-Коренной.	4
	23	С.	м. Михаила исп., Евфросиніи полоцк., обр. мощ. **Леонтія** еп. рост.	5
	24	Ч	п. Симеона столп., **Никиты** переясл., Мелетія, Стефана.	6
♔	**25**	**П.**	**3-е обрѣт. глав. Іоанна Предтечи**, свм. Ѳерапонта еп. кипр.	7
	26	С.	Ап. Карпа и Алфея, м. Аверкія, мц. Елены, п. Іоанна исп. 🌗	8
			Нед. 2-я (3-я седм. по Пятидес.).	
	27	**В.**	свм. Ѳерапонта, мц. Ѳеодоры, обр. мощ. Нила столб.	9
	28	П.	п. Никиты, свм. Евтихія, Елладія. п. Игнатія еп. рост.	10
	29	В.	мц. Ѳеодосіи, блж. **Іоанна** устюж., ик. БМ. Мателикійской.	11
	30	С.	п. Исаакія далм.. ик. БМ. Боровской.	12
	31	Ч.	Ап. Ерма, м. Ермія и Философа.	13

Іюнь 30 д.

Праздн. зн.	Числа	Дни недѣли	Праздники и имена святыхъ православно-каѳолической церкви.		Нов. стиль.
	1	П.	м. Іустина, Харитона, Евеллиста, п. **Діонисія.**		14
	2	С.	п: Никифора испов., вм. **Іоанна** сочав., св. Іуліаніи.	🌕	15
			Нед. 3-я, (4-я седм. по Пятидес.).		
	3	**В.**	Лукилліана, Клавдія, Ипатія, Павла, Діонисія, мц. Павлы.		16
	4	П.	м. Митрофана патр. царегр., свм. Астія, м. Фронтасія.		17
	5	В.	свм. Дороѳея, м. Никандра, Леонида. Георгія, п. Ѳеодора.		18
	6	С.	п: Иларіона, Виссаріона, пмц. Ѳеклы, Сусанны.		19
	7	Ч.	м. Ѳеодота, мц. Маріи. свм. Маркелла, м. Клавдія.		20
	8	П.	пер. мощ. вм. Ѳеодора страт., ик. БМ Ярославской.	🌗	21
	9	С.	п. **Кирилла** бѣлоез., мц. Ѳеклы, Марфы и Маріи.		22
			Нед. 4-я, (5-я седм. по Пятидес.).		
	10	**В.**	свм. Тимоѳея, м. Александра, мц. Антонины, п. Ѳеофана.		23
✠	11	П	**Ап. Варѳоломея и Варнавы,** ик. БМ: „Достойно есть“, Абульской, п. Ефрема и Аркадія новот.		24
	12	В.	п. Онуфрія Вел., Петра, Іоанна, Андрея, Арсенія.		25
	13	С.	мц. Акилины и Антонины, п. Анны и сына ея Іоанна, п. Саввы.		26
	14	Ч.	пр. Елисея, п. Меѳодія, кн. Мстислава новг.		27
✠	15	П.	св. **Іоны** митр. моск., пр. Амоса, м. Вита, Модеста, св. Лазаря.		28
	16	С.	св. Тихона еп. Амафунт., м. Тигрія и Евтропія.	🌑	29
			Нед. 5-я, (6-я седм. по Пятидес.).		
	17	**В.**	м. Мануила, Савела, Исмаила, п. Ананія, Никиты, Кирилла.		30
	18	П.	м. Леонтія, Ипатія, Ѳеодула, ик. БМ. Боголюбской.		Іюль 1
✠	19	В.	**Ап. Іуды,** м. Зосимы, п. Іоанна отш., Паисія Вел.		2
	20	С.	свм. Меѳодія, м. Инны, Пинны, Риммы—скиѳовъ, блж. Глѣба.		3
	21	Ч.	м. Іуліана, свм. Терентія.		4
	22	П.	свм. Евсевія, м. Галактіона, Зинона, Зины, мц. Іуліаніи.		5
✠	23	С.	мц. Агриппины, м. Евстохія, Гаія, Провія, Лоллія, Урвана, п. Артемія, ик. БМ. **Владимірской,** п. Іосифа, Антонія.		6
			Нед. 6-я, (7-я седм. по Пятидес.).		
⊕	**24**	**В**	**Рождество Іоанна Предт.,** п. Іакова, Никиты.	🌓	7
	25	П.	кн. **Петра** и кнг. **Февроніи** муром. чуд.		8
✠	26	В.	п. Давида, Іоанна, Діонисія, яв. ик. БМ. **Тихвинской.**		9
✠	27	С.	**праздн. Полтав. побѣды,** п. Самсона страннопр., Георгія святого.		10
	28	Ч.	пер. мощ. Кира и Іоанна безср., п. Павла, Сергія и Германа.		11
⊕	**29**	**П.**	**Ап. Петра и Павла.** ик. БМ. Дуниловской и Касперовской.		12
	30	С.	**Соборъ** 12 Ап.: Петра, Андрея, Іакова, Іоанна, Филиппа, Варѳоломея, Ѳомы, Матѳея, Іакова, Іуды, Симона, Матѳея.		13

4529

Іюль 31 д.

Праздн. зн.	Числа.	Дни недѣли.	Праздники и имена святыхъ православно-каѳолической церкви.	Нов. стиль.
			Нед. 7-я, (8-я седм. по Пятидес.).	
	1	**В.**	м. Космы и Даміана безср., п. Петра, м. Потита. ☽	14
✢	2	П.	Положеніе ризы Пр. Б-цы во Влахернѣ, п. Іувеналія.	15
✢	3	В.	пер. мощ. **Филиппа** митр. моск., м. Іакинфа, Мокія, Марка.	16
	4	С.	п. Андрея крит., свм. Ѳеодора, м. Ѳеодота, мц. Ѳеодотіи.	17
✢	5	П.	обр. мощ. п. **Сергія** радон., п. **Аѳанасія** аѳон., мц. Анны.	18
	6	Ч.	п. Сисоя Вел., мц. Лукіи и Марѳы, обр. мощ. Іуліаніи.	19
	7	С.	п. Ѳомы, Акакія, п. Евдокіи (Евфросиніи) вкг. моск.	20
			Нед. 8-я, (9-я седм. по Пятидес.).	
⊕	**8**	**В.**	явл. **Казанской ик. БМ.**, влт. **Прокопія** устюж. ●	21
	9	П.	свм. Панкратія, Кирилла. м. Александра, п. Ѳеодора.	22
✢	10	В.	45 м. въ Никополѣ, п. **Антонія** печ., **перен. ризы Хр-вой въ Москву,** ик. БМ. Коневской.	23
	11	С.	вкг. Ольги, вмц. Евфиміи, м. Киндеи, ик. БМ. Ржевской.	24
	12	Ч.	м. Прокла, Иларія, п. Михаила, мц. Голиндухи (Маріи), м. Ѳеодора и Іоанна, блж. Серапіона владим., п. Арсенія.	25
✢	13	П.	Соб. Архан. Гавріила, Стефана, м. Маркіана.	26
	14	С.	Ап. Акилы, п. Еллія, м. Іуста, п: Онисима чуд., Стефана.	27
			Нед. 9-я, свв. Отецъ (10-я седм. по Пятидес.).	
⊕	**15**	**В.**	равно-Ап. вкн. кіев. **Владиміра**, м. Кирика, Іулиты.	28
✢	16	П.	свм. Аѳиногена, м. Павла и Антіоха, мц. Хіоніи и Іуліи. ●	29
	17	В.	вмц. Марины, пер. мощ. п. Лазаря, п. Иринарха и Леонида.	30
	18	С.	м. Емеліана, Іакинѳа, п. Памвы, Іоанна, Леонтія.	31
✢	19	Ч.	п. Макрины, Дія, Романа, обрѣт. мощ. п. Серафима саров.	Августъ 1
⊕	20	П.	**пр. Иліи**, п. Авраамія галич., м. Афанасія брест.	2
	21	С.	пр. Іезекіиля, п. Симеона и Іоанна, Онуфрія.	3
			Нед. 10-я, (11-я седм. по Пятидес.).	
♔	**22**	**В.**	Мѵроносицы равно-Ап. **Маріи Магдалины**, пер. мощ. свм. Фоки.	4
	23	П.	м. Трофима, Феофила, свм. Апполлинарія.	5
✢	24	В.	**благов. кн. Бориса и Глѣба**, мц. Христины, п. Поликарпа. ☾	6
✢	25	С.	прв. Анны мат. Пресв. Богородицы, п. **Макарія** унженск.	7
	26	Ч.	свм. Ермолая, п. Моисея угрина, пмц. Параскевы.	8
	27	П.	вм. Пантелеймона, п. Анѳисы, блж. Николая юрод.	9
✢	28	С	Ап. Прохора, Никанора, Тимона и Пармена, ик. БМ. **Смоленской** (Одигитріи) и Гребенской.	10
			Нед. 11-я, (12 я седм. по Пятидес.).	
	29	**В.**	м. Каллиника, м: Ѳеодотіи, Серафимы дѣвы, п. Константина и Космы косинск., пм. Михаила, м. Евстафія мцхет	11
♔	30	П.	Ап. Силы, Силуана, Крискента, Епенета, Андроника, м. Іоанна. ●	12
	31	В.	прв. Евдокима, мц. Іулитты.	13

Августъ 31 д.

Праздн. зн.	Числа.	Дни недѣли.	Праздники и имена святыхъ православно-каѳолической церкви.	Нов. стиль.
⊕	**1**	С.	**Происхожденіе древъ креста Госп.** - м. Маккавеевъ, м. Леонтія.	14
	2	**Ч**	пер. мощ. архид. Стефана, Никодима, бл. **Василія** юрод. моск	15
	3	П.	п. Исаакія, Далмата, Фавста, Космы скопца.	16
	4	С.	7 отрок., иже во Ефесѣ, м. Елевѳерія, мц. Евдокіи.	17
			Нед. 12-я, (13-я седм. по Пятидес.).	
	5	**В.**	м. Евсигнія, п. Нонны, свм. Фавія и Анѳира, папъ римск.	18
⊕	**6**	**П.**	**ПРЕОБРАЖЕНІЕ Г-НЕ,** Іова ущел. ☽	19
	7	В.	пм. Дометія, Ора, м. Марины и Астерія, п. Пимена.	20
	8	С.	п. Емеліана исп., Мирона еп. крит.. м. Леонида, п. Григорія.	21
✠	9	Ч.	**Ап. Матѳія,** м. Антонія, Іоанна, Іакова, Алексія, Дмитрія.	22
	10	П.	м. Лаврентія, свм. Сикста, м. Агапита.	23
	11	С.	м. Евпла, мц. Сосанны и съ нею свм. Гаія, мц. Препедигны.	24
			Нед. 13-я, (14-я седм. по Пятидес.).	
	12	**В.**	м. Аникиты, Фотія, Памфила, Капитона, свм. Александра.	25
✠	13	П.	п. Максима исп., м. Ипполита, мц. Конкордіи, п. **Тихона Задон.**	26
	14	В.	пр. Михея, свм. Маркелла, пер. мощ. п. Ѳеодосія печер. 🌕	27
⊕	**15**	**С.**	**УСПЕНІЕ ПР. БОГОРОДИЦЫ,** ик. Б.М: Кіево-Печер , Овиновской.	28
⊕	16	Ч.	**Перен. Нерук. Образа Госп.,** м. Діомида, п. Іоакима.	29
	17	П.	м. Мирона, Филиппа, Ѳирса, Павла, м. Іуліаніи.	30
	18	С.	м. Флора и Лавра, свм. Емиліана, п. Іоанна и Георгія.	31
			Нед. 14-я, (15-я седм. по Пятидес.).	Сентябрь
	19	**В.**	м. Андрея стратил., Тимоѳея, Агапія и мц. Ѳеклы.	1
	20	П.	пр. Самуила, м. Севира и Мемнона.	2
✠	21	В.	Ап. Ѳаддея, мц. Вассы, п. **Авраамія** и Ефрема смолен.	3
	22	С.	м. Агафоника, Зотика, Ѳеопрепія, свм. Аѳанасія, мц. Евлаліи. ☾	4
	23	Ч.	м Луппа, п. Евтихія, свм. Иринея, п. Каллиника.	5
	24	П.	свм. Евтихія, п. Георгія, мц. Сиры, пер. мощ. **Петра** мит. кіев.	6
	25	С.	пер. мощ. Ап. Варѳоломея, Ап. Тита, п. Мины.	7
			Нед. 15-я, (16-я седм. по Пятидес.).	
✠	**26**	**В.**	м. Адріана, мц. Наталіи, срѣт. ик. БМ. **Владимірской.**	8
	27	П.	п. Пимена Вел., Саввы, мц. Анѳисы.	9
✠	28	В.	п. Моисея мурина, прц. Анны, п. Саввы псков.	10
⊕	29	С.	**Усѣк. гл. прор. Предтечи и Крест. Г-ня Іоанна,** м. Анастасія. 🌑	11
⊕	30	Ч.	пер. мощ. **Александра Невскаго,** п. Іоанна, Павла, обрѣт. мощ. Даніила кн. моск.	12
✠	31	П.	Полож. пояса Пр. Б-цы въ Халкопратіяхъ, п. Геннадія, Іоанна.	13

Сентябрь 30 д.

Праздн. зн.	Числа	Дни недѣли	Праздники и имена святыхъ православно-каѳолической церкви.	Нов. стиль.
✢	1	С.	п. Симеона стол., Марѳы, прв. Іисуса Навина , мц. Каллисты.	14
			Нед. 16-я, (17-я седм. по Пятидес.).	
	2	**В**	м. Ѳеодота и мц. Руфины, п. Іоанна постника.	15
	3	П.	свм. Анѳима, м. Петра, Зинона, мц. Домны, Василисы.	16
	4	В.	свм. Вавилы, м. Доната, Ѳеодора, пр. Моисея, мц. Христодулы.	17
✢	5	С.	пр. **Захаріи** и прв. **Елисаветы**, м. Ѳеодора, Максима, мц. Ѳивеи. ☽	18
	6	Ч.	Чудо архистр. Михаила, м. Ромила, Евдоксія, Зинона.	19
	7	П.	м. Созонта, Ап. Евода, Онисифора, п. Луки и **Іоанна** арх. новг., пм. Макарія канев., п. Серапіона, спасоелеаз.	20
⊕	**8**	**С.**	**РОЖДЕСТВО ПР. БОГОРОДИЦЫ**, п. Лукіана, п. Серапіона.	21
			Нед. 17-я, предъ Воздвиженіемъ (18-я седм. по Пятидес.).	
✢	**9**	**В.**	пр. Іоакима и Анны, обрѣт. и перенес. мощ. п. Ѳеодосія угл., арх. черниг., Іосифа волоцк., п. Іоакима опочск.	22
	10	П.	мц. Минодоры, Нимфодоры, п. Петра и Павла.	23
	11	В.	п. Ѳеодоры, мц. Іи, м.: Діодора, Леонтія, мц. Еванѳіи.	24
	12	С.	м. Іуліана и Ѳеодора, прв. Симеона, п. Аѳанасія.	25
✢	13	Ч.	Обнов. храма въ Іерус., свм. Корнилія, п. Петра. ○	26
⊕	**14**	**П.**	**ВОЗДВИЖЕНІЕ КРЕСТА Г-НЯ**, свт. Іоанна Златоуста, м. Папы.	27
	15	С.	вм. Никиты, п. Ѳилоѳея, м. Ѳеодота, Максима, п. Іосифа.	28
			Нед. 18-я, по Воздвиженіи (19-я седм. по Пятидес.).	
	16	**В.**	вмц. Евфиміи, мц. Людмилы, м. Виктора, Исаака и Іосифа.	29
	17	П.	мц. Софіи, Вѣры, Надежды, Любви, м. Нила и Иліи.	30
	18	В.	п. Евменія, мц. Аріадны, Софіи, Ирины, п. Аркадія.	Октябрь 1
	19	С.	м. Трофима, Савватія, Доримедонта, Зосимы, кн. **Ѳеодора**.	2
	20	Ч.	м. **Михаила**, кн. черниг. и Ѳеодора, вм. Евстафія плакиды. ☾	3
	21	П.	обр. мощ. св. Димитрія, митр. рост., Ап. Кодрата, свм. Ипатія.	4
	22	С.	свм. Фоки, пр. Іоны, п. Петра.	5
			Нед. 19-я, (20-я седм. по Пятидес.).	
✢	23	**В.**	Зачатіе Іоанна Крест., м. Андрея, Петра, мц. Ираиды.	6
	24	П.	правмц. Ѳеклы, п. Копрія, Никандра, Авраамія, Галактіона, св. Симона, Давида и Владислава.	7
✢	25	В.	п. **Сергія Рад.**, пм. Пафнутія и Евфросиніи.	8
⊕	26	С.	**Преставленіе св. Ап. и Ев. Іоанна Богослова.**	9
	27	Ч.	п. **Савватія** соловец., м. Каллистрата, мц. Епихаріи, п. Игнатія, Ап. Марка, Аристарха, Зины. ●	10
	28	П.	п. **Харитона**, м. Александра, Никона, св. Вячеслава.	11
✢	29	С.	п. Киріака, Ѳеофана, м. Дады, мц. Коздои, п. Кипріана.	12
			Нед. 20-я, (21-я седм. по Пятидес.).	
	30	**В.**	свм. Григорія, мц. Рипсиміи, Гаіаніи, вкн. Михаила.	13

Октябрь 31 д.

Праздн. зн.	Числа	Дни недѣли	Праздники и имена святыхъ православно-каѳолической церкви.	Нов. стиль.
⊕	**1**	**П.**	**Покровъ Пр. Богородицы**. Ап. Ананіи, пм. Михаила, п. **Романа**.	14
	2	В.	свм. Кипріана, мц. Іустины. м. кн. Давида и Константина.	15
	3	С.	свм. Діонисія, м. Рустика, Елевѳерія, п. Іоанна.	16
	4	Ч.	свм. Іероѳея, Петра, п. Павла, м. Евсевія, кн. Анны.	17
♔	**5**	**П.**	**св. Петра, Алексія, Іоны и Филиппа**, митр. моск., мц. Харитины. 🌓	18
✠	6	С.	**Ап. Ѳомы.**	19
			Нед 21-я, (22-я седм. по Пятидес.)	
	7	**В.**	м. Сергія, Вакха, Іуліана, Кесарія, мц. Пелагіи.	20
	8	П.	п. Пелагіи, Таисіи, Трифона, Досифея, пм. Игнатія.	21
✠	9	В.	**Ап. Іакова** Алфеева. п. Андроника и Афанасія, прв. Авраама и Лота, п. Петра, св. Стефана.	22
✠	10	С.	м. Евлампія и мц. Евлампіи, блж. Андрея.	23
✠	11	Ч.	Ап. Филиппа, п. Ѳеофана, мц. Зинаиды.	24
	12	П.	м. Тараха, Прова, Андроника, п. Космы, мц. Домники.	25
	13	С.	м. Карпа, Папилы, Агаѳодора, Флорентія, пр. Никиты исп. 🌕	26
			Нед. 22-я, (23-я седм. по Пятидес.).	
	14	**В.**	п. **Параскевы**, м. Назарія, Гервасія, Протасія, п. кн. Николы.	27
	15	П.	п. Евѳимія новаго, Лукіана, мц. Вивеи, п. Іоанна.	28
	16	В.	м. Лонгина, п. Евпраксіи.	29
	17	С.	пр. Осіи, пм. Андрея крит., м. Космы и Даміана безср. и Леонтія, п. Антонія.	30
✠	18	Ч.	**Апостола и Евангелиста Луки**, м. Марина, п. Давида.	31
	19	П.	пр. Іоиля, м. Уара, блж., Клеопатры, пер. мощ. п. **Іоанна**.	Ноябрь 1
	20	С.	вм. Артемія праведн., Артемія веркольскаго. 🌗	2
			Нед. 23-я, (24-я седм. по Пятидес.).	
♔	**21**	**В.**	п. **Иларіона**, еп. меглинск., м. Дасія, Гаія, Зотика, п. Іакова.	3
⊕	**22**	**П.**	**Казанской ик. БМ.**, равноап. Аверкія, 7-ми отр. въ Ефесѣ, Максимиліана, Іамвлиха, Мартиніана, Діонисія и др., мц. Анны.	4
✠	23	В.	Ап. Іакова бр. Госп., п. Игнатія.	5
	24	С.	м. Ареѳы, мц. Синклитикіи, п. Аѳанасія, Іоанна затвор.	6
	25	Ч.	м. Маркіана, Мартирія и Анастасія.	7
✠	26	П.	вм. **Дмитрія** селун., п. Афанасія, пам. землетр. въ Царьгр.	8
	27	С.	м. Нестора сол., мц. Капитолины, обр. мощ. кн. Андрея смол. 🌑	9
			Нед. 24-я, (25-я седм. по Пятидес.).	
	28	**В.**	м. Терентія, мц. Неонилы, вмц. **Параскевы**, п. Стефана, Іоанна. **Арсенія серб.**, м. Максима, п. Іова почаев.	10
	29	П.	пмц. Анастасіи, блж. Маріи, п. Анны п. **Авраамія ростов**.	11
	30	В.	свм. Зиновія, мц. Зиновіи, Анастасіи, св. Стефана и Елены.	12
	31	С.	Ап. Стахія, Спиридона, Никодима, п. Мавры, п. Анатолія.	13

Ноябрь 30 д.

Праздн. зн.	Числа	Дни недѣли	Праздники и имена святыхъ православно-каѳолической церкви.	Нов. стиль.
✢	1	Ч.	свм. безср. Космы и Даміана, п. Ѳеодотіи, свм. Іоанна и Іакова.	14
	2	П.	м. Акиндина, Пигасія, Афѳонія, Елпидифора, Анемподиста.	15
✢	3	С.	м. Іосифа, Агапія, Обновл. храма вм. Георгія въ Лиддѣ.	16
			Нед. 25-я, (26-я седм. по Пятидес.).	
	4	**В**	п. Іоанникія Вел., свм. Никандра, прв. Іоанна, Стефана и Иліи. ☽	17
	5	П.	м. Галактіона и мц. Епистимы, Ап.: Патрова, Ерма, Лина, Гаія.	18
	6	В.	п. Павла, Луки и **Варлаама**, мц. Александры, Клавдіи, Евфросиніи.	19
	7	С.	м. Никандра, Афанасія, Никона, Ѳеодора, Евгенія, Епифанія.	20
⊕	8	Ч.	**Соборъ Архистратига Михаила** и пр. силъ безпл.,	21
	9	П.	м. Онисифора и Порфирія, п. Матроны, Іоанна, м. Антонія.	22
	10	С.	Ап. Олимпа, Родіона, Ераста, Ореста, Константина.	23
			Нед. 26-я, (27-я седм. по Пятидес.).	
	11	**В**	вм. Мины, м. Виктора, мц. Стефаниды, м. Викентія, п. Ѳеодора студита, **блж. Максима** моск. чуд., п. Стефана серб. 🌕	24
	12	П.	свт. Іоанна милост., п. Нила постн., пр. Ахіи.	25
⊕	13	В.	**свт. Іоанна Златоустаго**, м. Никифора, мц. Манеѳы.	26
▨	14	С.	**Ап. Филиппа**, св. Григорія, цар. Іустиніана и Ѳеодоры.	27
	15	Ч.	м. Гурія, Самона и Авива, Маркела, Димитрія, м. Филиппа.	28
✢	16	П.	**Апостола и Евангелиста Матѳея**, кн. Фульвіана, п. Сергія.	29
	17	С.	свт. Григорія, п. Лазаря, **Никона**, м. Гоброна.	30
			Нед. 27-я, (28-я седм. по Пятидес.).	
	18	**В.**	м. Платона, Закхея, Алфея, Романа и Варула. ☾	Декабрь 1
	19	П.	пр. Авдія, м. Романа, п. **Варлаама** и **Іосифа**.	2
	20	В.	п. Григорія, Прокла, м. Дасія, Евстафія, Анатолія, свм. Іосифа.	3
⊕	**21**	С.	**ВВЕДЕНІЕ ВО ХРАМЪ ПР. БОГОРОДИЦЫ.**	4
	22	Ч.	Ап. Филимона, Архипа и Анфіи, вкн. **Михаила** твер.	5
✢	23	П.	вкн. **Александра** невск., свм. Амфилохія, Григорія, **Митрофана.**	6
	24	С.	вмц. Екатерины и мц. Августы, м. **Меркурія** смолен.	7
			Нед. 28-я, (29-я седм. по Пятидес.).	
	25	**В.**	свм. Климента папы, Петра Александрійск. 🌑	8
✢	26	П.	п. Іакова, освящ. хр. вм. Георгія въ Кіевѣ, п. **Иннокентія** ирк.	9
	27	В.	п. **Іакова** еп. рост., Романа, Палладія; обр. мощ. кн. Всеволода, **Ик. БМ. Знаменіе.**	10
	28	С.	м. Василія, Стефана, Григорія, Іоанна, Иринарха.	11
	29	Ч.	м. Парамона и Филумена, п. Акакія, Нектарія, свм. Авива.	12
✢	30	П.	**Ап. Андрея** первозваннаго, п. Фрументія архіеп. инд.	13

Декабрь 31 д.

Праздн. зн.	Числа	Дни недѣли	Праздники и имена святыхъ православно-каѳолической церкви.	Нов. стиль.
	1	С.	пр. Наума, м. Ананіи перс., прв. Филарета милостив.	14
			Нед. 29-я, (30-я седм. по Пятидес.). ●	
	2	**В**	пр. Аввакума, пр. Іоанна, Андрея, Ѳеофила, мц. Миропіи.	15
	3	П.	пр. Софоніи, свм. Ѳеодора, п. Ѳеодула, Іоанна, **Саввы** звениг. Ик. БМ. Пахромской. ☽	16
	4	В.	вмц. Варвары и мц. Іуліаніи, п. Іоанна, Геннадія.	17
✢	5	С.	п. **Саввы** освящ., м. Анастасіи, м. Каріона и Захаріи.	18
⛪	**6**	**Ч.**	**Святителя Николая Мvръ ликійскихъ чудотв**, блж. Максима.	19
	7	П.	свт. Амвросія, п. Павла, Іоанна пост., **Антонія, Нила.**	20
	8	С.	п. Потапія, ап. Онисифора, п. Кирилла.	21
			Нед. 30-я, (31-я седм. по Пятидес.).	
✢	**9**	**В.**	Зачатіе св. Анною Пресв. Богородицы, прц. Анны.	22
	10	П.	м. Мины, Ермогена и Евграфа, блж. Іоанна, Степана и Ангелины.	23
	11	В.	п. Даніила и Луки, м. Акепсія, Аиѳала, Миракса, п. Никона. 🌕	24
	12	С.	свт. Спиридона и свм. Александра, п. Ѳерапонта.	25
✢	13	Ч.	м. **Евстратія**, Авксентія, Евгенія, мц. Лукіи, п. Арсенія.	26
	14	П.	м. Ѳирса, Левкія, Калиника, Филимона, Аріана.	27
	15	С.	свм. Елевѳерія и мц. Анѳіи, п. Павла, **Стефана** и Трифона.	28
			Нед. 31я, свв. Праотецъ (32-я седм по Пятидес.).	
	16	**В.**	пр. Аггея, м. Марина, блж. Ѳеофаніи царицы, п. кнг. Софіи.	29
	17	П.	прор. Даніила и трехъ отроковъ: Ананіи, Азарія и Мисаила. ☾	30
	18	В.	м. Марка, Клавдіи, мц. Зои, п. Флора, Михаила, Модеста.	31
	19	С.	м. Вонифатія, Иліи, Прова и Ариса, п. Григорія.	Январь 1
✢	20	Ч.	свм. Игнатія богонос., п. Филогонія и Даніила.	2
	21	П.	свт. **Петра** моск., мц. Іуліаніи, м. Ѳемистоклеи, блж. Прокопія.	3
	22	С.	вмц. Анастасіи и съ нею м.: Хрисогона, Евода, Евтихіана.	4
			Нед. 32-я, предъ Рождествомъ (33-я седм. по Пятид.).	
	23	**В**	10-ти м. критскихъ, п. Павла и Нифонта, св. Давида.	5
	24	П.	пмц. Евгеніи и съ нею м.: Прота, Іакинфа и мц. Клавдіи.	6
⊕	**25**	**В.**	**РОЖДЕСТВО І. ХРИСТА** и поклоненіе волхвовъ. Воспоминаніе избавленія Россіи отъ нашествія французовъ (1812 г.), 🌑	7
⊕	**26**	**С.**	Соборъ Пр. Богородицы, свм. Евѳимія, п. Евареста и Константина, ик. Б.М. Барловской, Кикской, Виленской.	8
⊕	**27**	**Ч.**	првм. Стефана архидіак., п. Ѳеодора.	9
	28	П.	мм. 20000 въ Никомидіи, мц. Агаѳіи, Домны, Ап. Никанора.	10
	29	С.	14-ти тыс. млад. въ Виѳлеемѣ избіен., п. Маркела игум., Ѳаддея исповѣд., Марка, Ѳеофила, Іоанна печ.	11
			Нед. 33-я, по Рожд. Хр. и предъ Богоявл. (34-я седм. по Пятидес.).	
	30	**В.**	мц. Анисіи, м. Зотика, Ап. Тимона, м. Филарета.	12
	31	П.	п. Меланіи римляныни.	13

ЛИЧНЫЙ СОСТАВЪ

казенныхъ, общественныхъ и частныхъ учрежденій

СМОЛЕНСКОЙ ГУБЕРНІИ.

БИБЛІОТЕКА ЦЕНТРАЛЬНАГО
СТАТИСТИЧЕСКАГО КОМИТЕТА М. В. Д.
Инв. .... Мѣсто ....

ИЗМѢНЕНІЯ

въ личномъ составѣ служащихъ, происшедшія во время печатанія памятной книжки на 1912 годъ.

Произведены за выслугу лѣтъ въ слѣдующій чинъ: въ Статскіе Совѣтники—Непремѣнный Членъ Смол. Губерн. Присут. В. И. **Ловейко**; въ коллежскіе совѣтники—уѣздный врачъ Смоленскаго уѣзда—**Танцовъ**; въ коллежскіе ассесоры—секретарь смоленскаго губер. по земск. и город. дѣламъ присутствія **Егоровъ** и приставъ 2 стана Сычевскаго уѣзда **Недачинъ**; въ титулярные совѣтники—Членъ Ельнинской уѣздной земской управы—**Успенскій**; въ коллежскіе секретари—Земскій начальникъ 5-го участка Ельнинскаго уѣзда **Щербовъ**, помощникъ дѣлопроизводителя Смолен. Губерн. Правленія **Сфурсъ-Жиркевичъ**, пристава:—1-й части гор. Смоленска **Рындинъ** и 3-го стана Юхновскаго уѣзда **Четыркинъ**; въ губернскіе секретари: — приставъ 3-й части гор. Смоленска **Алейникъ** и въ коллежскіе регистраторы—Предсѣдатель Краснинской уѣздной земской управы **Дрелингъ**.

Уволены отъ занимаемыхъ должностей, согласно прошеніямъ по болѣзни:—земскіе начальники—5-го участка Бѣльскаго уѣзда отстав. капитанъ 1-го ранга **Вальрондъ** и 1-го участка Духовщинскаго уѣзда **Забѣлло**.

Земскій Начальникъ 2-го участка Порѣчскаго уѣзда **Нелидовъ** исключенъ изъ списковъ служащихъ за смертью.

Земскій Начальникъ 4.го участка Дорогобужскаго уѣзда **Титовъ** уволенъ отъ службы согласно прошенію и на его мѣсто перемѣщенъ Земскій Начальникъ 4-го участка Бѣльскаго уѣзда **Поповъ**.

Земскій Начальникъ 4-го участка Духовщинскаго уѣзда **Глинка** уволенъ отъ службы согласно прошенію.

ГУБЕРНСКІЯ УЧРЕЖДЕНІЯ.

МИНИСТЕРСТВО ВНУТРЕННИХЪ ДѢЛЪ.

Губернаторъ—Камергеръ Двора Его Императорскаго Величества, Дѣйствительный Статскій Совѣтникъ Николай Іоасафовичъ **Суковкинъ**.

Губернскій Предводитель Дворянства—Камергеръ Двора Его Императорскаго Величества, Дѣйствительный Статскій Совѣтникъ Князь Владиміръ Михайловичъ **Урусовъ**—домъ Дворянскаго Собранія.

Вице-Губернаторъ—Статскій Совѣтникъ Василій Юльевичъ **Фере**—Казанская гора, д. Воллодко.

Канцелярія Губернатора.

Правитель Канцеляріи—Надворный Совѣтникъ Викторъ Адамовичъ **Блюмъ**—Молоховская площадь, д. Магаревича. *Помощники его*: Старшіе—Надворный Совѣтникъ Тимофей Афанасьевичъ **Душакъ**—Солдатская слобода, Водяной пер. д. № 6 и Титулярный Совѣтникъ Николай Федоровичъ **Яблонскій**—противъ памятника 1812 года, д. Якушкина. Младшіе—Титулярный Совѣтникъ Иванъ Михайловичъ **Ноздровскій**—Георгіевская ул., соб. д., Губернскій Секретарь Тимофей Игнатьевичъ **Масловъ**—Ново-Петербургская ул., д. № 30 и Коллежскій Регистраторъ Петръ Ивановичъ **Марковъ** - Козловскій пер., д. Курочкиной. *Регистраторъ*—Коллежскій Регистраторъ Веніаминъ Яковлевичъ **Діесперовъ**—Большая Воскресенская, д. Соколова.

Чиновники особыхъ порученій при Губернаторѣ.

Штатные: Старшій—Губернскій Секретарь Анатолій Аристарховичъ **Карпенко**—Большая Дворянская ул., д. Дѣтскаго Пріюта и Младшій—Губернскій Секретарь Николай Александровичъ **Новосильцевъ**—М.-Энгельгардтовская ул., д. Крамарича.

Губернскія учрежденія.

Сверхштатные: Старшій—Коллежскій Секретарь Петръ Антоновичъ **Василевскій.** Младшій—(вакансія).

ГУБЕРНСКОЕ ПРАВЛЕНІЕ.

Общее Присутствіе.

Предсѣдатель—Губернаторъ. *Члены*: Вице-Губернаторъ, Совѣтники, Губернскій Врачебный Инспекторъ, Губернскій Инженеръ и въ помощь ему Губернскій Архитекторъ, Губернскій Землемѣръ и Ветеринарный Инспекторъ.

Канцелярія Общаго Присутствія.

Секретарь—Надворный Совѣтникъ Иванъ Ивановичъ **Георгіевскій**, 1-я Краснинская ул., д. Бѣляцкихъ № 15. *Чиновникъ по счетной и экзекуторской части*—Коллежскій Ассесоръ Михаичъ Ивановичъ **Ширяевъ-Устромскій**—Солдатская слобода, Чуриловскій пер., д. Прозвицкаго. *Редакторъ* „Губернскихъ Вѣдомостей“ и исполняющій обязан. Начальника Газетнаго стола—*Старшій Дѣлопроизводитель*—Надворный Совѣтникъ Владиміръ Александровичъ **Де-Виттъ**—Офицерская слобода, Пасторскій пер., д. Закалинскаго, *его помощникъ*—Коллежскій Регистраторъ Иннокентій Петровичъ **Рыковъ**—Свирская ул., д. Сергѣева. *И. д. Регистратора*—неимѣющій чина Сергѣй Ивановичъ **Каверзневъ**—Зеленый ручей, собств. домъ, *его помощникъ*—Коллежскій Секретарь Михаилъ Алексѣевичъ **Петровъ**—Солдатская слобода, 2-я линія, д. наслѣдн. Краинскаго. *И. д. Архиваріуса*, неимѣющій чина Константинъ Ивановичъ **Букаревъ**—Солдатская слобода, 1-я линія, д. Бѣлякова, *его помощникъ*—Губернскій Секретарь Викторъ Александровичъ **Славолюбовъ**—Покровская ул., д. Бекаревичъ.

I-ое отдѣленіе.

Совѣтникъ—Надворный Совѣтникъ Александръ Михайловичъ **Вороновскій**—Солдатская слобода, 1-я линія, д. Прокофьевой.

Губернскія учрежденія.

Дѣлопроизводитель 1 стола—Коллежскій Секретарь Павелъ Ивановичъ **Богдановичъ**—Зеленый ручей, д. № 13. *Его помощникъ*—Коллежскій Регистраторъ Сергѣй Дмитріевичъ **Семичевъ**—Солдатская слобода, 2-я линія, д. № 47. *Дѣлопроизводитель* 2-го стола Коллежскій Секретарь Константинъ Николаевичъ **Медвѣдковъ**—Тарасова ул.,. д. Акулина. *Его помощникъ* Коллежскій Регистраторъ Александръ Николаевичъ **Хромушинъ**—Верхне-Моховая ул., д. Павлова.

II-ое Отдѣленіе.

Совѣтникъ—Коллежскій Ассесоръ Георгій Александровичъ **Нандельштедтъ**—Одигитріевская ул., д. Юшкевича. *Старшій Дѣлопроизводитель* 4-го стола—Надворный Совѣтникъ Илья Петровичъ **Кубышкинъ**—Солдатская слобода, 1-ая линія, д. Мацилевича. *Его помощникъ*—Губернскій Секретарь Василій Владиміровичъ **СфурсъЖиркевичъ**—Малая-Богословская ул., д. Гаврилова. *Дѣлопроизводитель* 5-го стола—Коллежскій Ассесоръ Валеріанъ Ивановичъ **Щербань**—Вознесенская ул., соб. домъ. *Его помощникъ* Губернскій Секретарь Александръ Аркадьевичъ **Руженцевъ**—Ново-Воскресенская ул., д. Титова.

Врачебное Отдѣленіе Губернскаго Правленія.

И. о. Врачебнаго Инспектора—Статскій Совѣтникъ Александръ Александровичъ **Полубинскій**. *Помощникъ его*—Статскій Совѣтникъ Григорій Николаевичъ **Егоровъ**—Авраамієвская ул., д. Дудина. *И. д. Дѣлопроизводителя*—Губернскій Секретарь Алексѣй Ивановичъ **Марковъ**—Солдатская слобода, д. Челищева. *Помощникъ его*—Коллежскій Регистраторъ Иванъ Федоровичъ **Французовъ Никифоровъ**—Графскій пер., д. Иванова.

Строительное Отдѣленіе Губернскаго Правленія.

Губернскій Инженеръ—Надворн. Совѣтникъ Антонъ Теофиловичъ **Богдановичъ**.—Вознесенская ул., д. № 3 Баранова. *Гу-*

Губернскія учрежденія.

бернскій Архитекторъ—Статскій Совѣтникъ Евгеній Фердинандовичъ **Лыщинскій**.—Гостинница Франція, Б.-Благовѣщ. улица. *Младшій Архитекторъ*—Надворный Совѣтникъ Юліанъ Юльевичъ **Коноплянскій**.—Запольная улица, д. Кроткова. *Младшій Инженеръ*—Коллежскій Секретарь Вячеславъ Владимировичъ **Ивановъ**.—Запольная ул., д. Павлова. *Старшій Дѣлопроизводитель*—Надворный Совѣтникъ Петръ Алексѣевичъ **Пляшкевичъ** — Реадовская ул., д. Пляшкевича.

Губернская Чертежная.

Смоленскій Губернскій Землемѣръ—Межевой Инженеръ Надворный Совѣтникъ Александръ Даниловичъ **Грудзинскій**—Офицерская сл., д. Петрова. *Помощники его*: Межевой Инженеръ Коллежскій Ассесоръ Сергѣй Никандровичъ **Аргентовъ** —Королевская ул., д. Кузенева и Губернскій Секретарь Яковъ Флоровичъ **Флоровъ**—Покровская ул., д. Бѣлорѣцкой. *Дѣлопроизводитель*—Титулярный Совѣтникъ Иванъ Павловичъ **Корольковъ**—2 лин. Солдатск. сл., д. № 31.

Уѣздные Землемѣры Смоленской губ.—Межевой Инженеръ Титулярный Совѣтникъ Александръ Яковлевичъ **Смирновъ** и Титулярный Совѣтникъ Никодимъ Леонтьевичъ **Аниховскій**—Никольская ул., д. Энгельгардтъ. Прикомандированный къ Губернской Чертежной для исполненія обязанностей Уѣздаго Землемѣра Смоленской губерніи, Старшій Землемѣрный Помощникъ Межевой Канцеляріи Губернскій Секретарь Николай Ивановичъ **Адамовичъ**.

Прикомандированный къ Губернской Чертежной для землемѣрныхъ работъ Старшій Землемѣрный Помощникъ Межевой Канцеляріи —Титулярный Совѣтникъ Межевой Инженеръ Григорій Петровичъ **Ельцовъ**.—Офицерск. сл. Бол.-Никольск ул., д. Пилецкаго.

Причисленный къ Губернской Чертежной для занятія по крестьянскимъ дѣламъ—Дѣйствительный Статскій Совѣтникъ Петръ Прохоровичъ **Карпачевъ**.—г. Рославль.

Губернскія учрежденія.

Ветеринарная Часть.

Губернскій Ветеринарный Инспекторъ—Статскій Совѣтникъ Михаилъ Михайловичъ **Афрамовичъ**—Номера Благороднаго Собранія.

Младшій Губернскій Ветеринаръ—Петръ Леонидовичъ **Титовъ**—Уголъ 2-ой линіи Солдатской слободы и Выгоннаго пер., д. Гаврилова.

Пунктовый Ветеринарный Врачъ въ гор. Смоленскѣ—Константинъ Козьмичъ **Козловскій**.

Пунктовый Ветеринарный Врачъ при ст. Вязьма—Александръ Александровичъ **Лебедевъ**.

Пунктовый Ветеринарный Врачъ въ г. Рославлѣ—Титулярный Совѣтникъ Владиміръ Павловичъ **Мышковскій**.

И. д. Завѣдывающаго Дѣлопроизводствомъ—(по вольному найму) Коллежскій Секретарь Иванъ Васильевичъ **Екимовъ**—Воскресенскій переулокъ, д Рогожкина.

Губернская Типографія.

Исп. обяз. Смотрителя Типографіи—неимѣющій чина́ Алексѣй Никитьевичъ **Петрушинъ**—Королевская ул., зданіе Губернской Типографіи.

Губернское Присутствіе.

Предсѣдатель—Губернаторъ. *Члены:* Губернскій Предводитель Дворянства, Вице-Губернаторъ, Прокуроръ Окружнаго Суда и *Непремѣнные Члены*: Дѣйствительные Статскіе Совѣтники—Дмитрій Григорьевичъ **Полуектовъ**—1-ая линія Солдатской слоб., д. Полуектовой, Александръ Евгеніевичъ **Кубаровскій**—Старо-Рославльская ул., д. Абашевой и Коллежскій Совѣтникъ Владиміръ Николаевичъ **Ловейко**—Спасская ул., д. Мего. *Сверхъ того* въ составъ Губернскаго Присутствія приглашаются на правахъ членовъ для участія въ разсмотрѣніи судебныхъ дѣлъ: Предсѣдатель

Окружнаго суда, а по дѣламъ административнымъ - Управляющіе: Казенною Палатою и Государственными Имуществами и Предсѣдатель Губернской Земской Управы. *Секретарь*—Коллежскій Ассесоръ Михаилъ Яковлевичъ **Тараринъ**—Рославльское шоссе, д. Вишневой. *Состоящіе при Губернскомъ Присутствіи кандидаты къ Земскимъ Начальникамъ:* Коллежскій Регистраторъ Борисъ Николаевичъ **Полуектовъ** и неимѣющій чина Владиміръ Ивановичъ **Воронецъ**.

Губернское по воинской повинности Присутствіе.

Предсѣдатель—Губернаторъ. *Члены:*—Губернскій Предводитель Дворянства, Вице-Губернаторъ, Членъ отъ военнаго вѣдомства, Предсѣдатель Губернской Земской Управы, Членъ Губернской Земской Управы, Прокуроръ Окружнаго Суда или его товарищъ и Непремѣнный Членъ Присутствія—отставной Ротмистръ Александръ Николаевичъ **Тугариновъ**—Офицерская слобода, д. Войно-Оранскаго. *Секретарь*—Коллежскій Совѣтникъ Николай Дмитріевичъ **Бѣлявскій** —Солдатская слобода, 1-я линія, собственный домъ № 28.

Губернское по земскимъ и городскимъ дѣламъ Присутствіе.

Предсѣдатель—Губернаторъ. *Члены*: Губернскій Предводитель Дворянства, Вице-Губернаторъ, Управляющій Казенною Палатою, Прокуроръ Окружнаго Суда, Непремѣнный Членъ Статскій Совѣтникъ Николай Петровичъ **Возненко**—Ильинская ул., собств. д., Предсѣдатель Губернской Земской Управы, Городской голова, Членъ отъ Губернскаго Земскаго Собранія—Коллежскій Регистраторъ Николай Николаевичъ Мертенсъ—Пушкинская ул., собств. домъ, Членъ отъ Городской Думы—потомственный почетный гражданинъ Петръ Федоровичъ **Ланинъ**—3 часть, собств. д. *Секретарь*—Коллежскій Ассесоръ Владиміръ Павловичъ **Егоровъ**—Большая-Воскресенская, д. Ѳедоренко.

Губернскія учрежденія.

Губернскій Статистическій Комитетъ.

Предсѣдатель—Губернаторъ. *Помощникъ Предсѣдателя*—Дѣйствительный Статскій Совѣтникъ Александръ Ивановичъ **Покровскій**. *Непремѣнные члены:*—по должности Губернскій Предводитель Дворянства, Вице-Губернаторъ, Управляющій Казенною Палатою, Начальникъ Управленія Государственными Имуществами, Губернскій Врачебный Инспекторъ, Губернскій Инженеръ, Городской Голова и Членъ отъ Консисторіи. *Дѣйствительные члены*: по должности—всѣ уѣздные Предводители Дворянства; по выбору: Дѣйств. Статскій Совѣт. Григорій Кирилловичъ **Бугославскій**, Коллежскій Совѣтникъ Левъ Александровичъ **Черевинъ**, отставной поручикъ Владиміръ Алексѣевичъ **Глинка**, Статскій Совѣтникъ Петръ Павловичъ **Верховскій**, отст. подпоручикъ Михаилъ Алексѣевичъ **Мельниковъ,** Владиміръ Александровичъ **Мироновъ**, Титулярный Совѣтникъ Василій Александровичъ **Никитинъ**, кандидатъ богословія Димитрій Козьмичъ **Вишневскій**, Генералъ-маіоръ Александръ Владиміровичъ **Жиркевичъ**, Дѣйствительный Статскій Совѣтникъ Орестъ Николаевичъ **Воейковъ**, Статскій Совѣтникъ Михаилъ Васильевичъ **Аксеновъ**, Надворный Совѣтникъ Александръ Михайловичъ **Тухачевскій**, Протоіереи: г. *Гжатска*—Петръ Іоанновичъ **Успенскій**, г. *Рославля*—Алексѣй Іоанновичъ **Щукинъ**, г. *Вязьмы*—Алексѣй Іоанновичъ **Конокотинъ**. И. д. *Секретаря*—Титулярный Совѣтникъ Николай Ѳеодоровичъ **Яблонскій**.

Губернскій Комитетъ Общественнаго Здравія.

Предсѣдатель—Губернаторъ. *Члены*: Смоленскій Губернскій и Уѣздные предводители Дворянства, Предсѣдатель Губернской Земской Управы, Губернскій Врачебный Инспекторъ, Городской Голова, Губернскій Ветеринарный Инспекторъ, Полиціймейстеръ и духовное лицо, назначаемое Духовною Консисторіею. *Дѣлопроизводитель*—(вакансія).

Губернскія учрежденія.

Губернскій Оспенный Комитетъ.

Предсѣдатель—Губернаторъ. *Члены*: Губернскій Предводитель Дворянства, Вице-Губернаторъ, Губернскій Врачебный Инспекторъ, Предсѣдатель Губернской Земской Управы, Городской Голова и духовное лицо, по назначенію Консисторіи. *Дѣлопроизводитель*—(вакансія).

Комиссія по охраненію остатковъ древней Смоленской крѣпостной стѣны.

Предсѣдатель—Губернаторъ. *Члены:* Вице-Губернаторъ, Управляющій Казенною Палатою, Губернскій Инженеръ, Городской Голова, Предсѣдатель Губернской Земской Управы, отъ Святѣйшаго Синода—А. И. **Вишневъ**, отъ Министерства Народнаго Просвѣщенія—А. И. **Покровскій**, отъ Смоленской Ученой Архивной Комиссіи: И. Ф. **Борщевскій,** А. К. **Бельтсонъ** и Г. І. **Василевскій**. *Завѣдующій Дѣлопроизводствомъ*—Т. И. **Масловъ.** *Производитель работъ*—Инженеръ В. В. **Ивановъ**.

Дворянское Депутатское Собраніе.

Губернскій Предводитель Дворянства—Камергеръ Высочайшаго Двора, Дѣйствительный Статскій Совѣтникъ Князь Владиміръ Михайловичъ **Урусовъ**—домъ Дворянства.

Секретарь Дворянства Смоленской губерніи—Губернскій Секретарь Александръ Алексѣевичъ **Потемкинъ**—домъ Дворянства

Столоначальникъ—Титулярный Совѣтникъ Алексѣй Васильевичъ **Качевскій**—Мало-Воскресенская ул., д. № 14.

Письмоводитель канцеляріи Смоленскаго Губернскаго Предводителя Дворянства—неимѣющій чина Василій Андреевичъ **Плескачевскій**—домъ Дворянства.

ДЕПУТАТЫ ДВОРЯНСТВА УѢЗДОВЪ.

Смоленскаго—Штабъ-Ротмистръ Николай Александровичъ **Лесли.**

Губернскія учрежденія.

Бѣльскаго—Коллежскій Регистраторъ Домиціанъ Ивановичъ **Лыкошинъ**.

Вяземскаго—Григорій Леонидовичъ **Лыкошинъ**.

Гжатскаго—Титулярный Совѣтникъ Владиміръ Павловичъ **Муромцевъ**.

Дорогобужскаго—Штабъ-Ротмистръ Андрей Петровичъ **Верзиловъ**.

Духовщинскаго—Губ. Секретарь Михаилъ Николаевичъ **Лыкошинъ**.

Ельнинскаго—Коллежскій Ассесоръ Константинъ Сергѣевичъ **Шупинскій**.

Краснинскаго—(вакансія).

Порѣчскаго—Титул. Сов. Дмитрій Васильевичъ **Поплонскій**.

Рославльскаго—Прапорщикъ запаса Константинъ Николаевичъ **Азанчевскій**.

Сычевскаго—Губернскій Секретарь Иванъ Григорьевичъ **Ломоносовъ**.

Юхновскаго—потом. двор. Владиміръ Петровичъ **Мезенцевъ**.

ЗЕМСТВО.

Губернское Земское Собраніе.

Предсѣдатель—Губернскій Предводитель Дворянства Князь Владиміръ Михайловичъ **Урусовъ**.

Губернскіе Земскіе Гласные и лица, участвующіе въ Собраніи на основаніи 56 ст. земскаго Положенія.

Начальникъ Управленія Государственными Имуществами Смоленской губерніи, депутатъ отъ Духовнаго вѣдомства, по назначенію мѣстнаго Епископа.

Смоленскій уѣздъ. Илья Григорьевичъ **Полуектовъ**, Николай Николаевичъ **Мертенсъ**, Иванъ Вячеславовичъ **Глинка**, Валерій Николаевичъ **Каверзневъ**, Николай Степановичъ **Котиковъ**, Дмитрій Григорьевичъ **Полуектовъ** и Александръ Захарьевичъ **Танцовъ**,

Губернскія учрежденія.

Бѣльскій уѣздъ. Графъ Игорь Алексѣевичъ **Уваровъ**, Каспаръ Лукичъ **Антушевичъ**, Іосифъ Петровичъ **Герасимовъ**, Михаилъ Николаевичъ **Зенбицкій**, Александръ Евгеніевичъ **Кубаровскій**, Александръ Николаевичъ **Тугариновъ** и Константинъ Платоновичъ **Энгельгардтъ**.

Вяземскій уѣздъ. Александръ Владиміровичъ **Мироновъ**, Павелъ Павловичъ **Цызыревъ**, Владиміръ Александровичъ **Волковъ**, Георгій Владиміровичъ **Логвиновичъ**, Сергѣй Петровичъ **Мезенцевъ** и Григорій Леонидовичъ **Лыкошинъ**.

Гжатскій уѣздъ. Владиміръ Александровичъ **Булгаковъ**, Павелъ Николаевичъ **Микулинъ**, Федоръ Александровичъ **Биркель**, Сергѣй Николаевичъ **Людоговскій**, Владиміръ Павловичъ **Муромцевъ**, Александръ Александровичъ **Поповъ** и Николай Александровичъ **Шапошниковъ**.

Дорогобужскій уѣздъ. Павелъ Михайловичъ **Сухотинъ**, Андрей Петровичъ **Верзиловъ**, Ефимъ Алексѣевичъ **Давыдовъ**, Владиміръ Николаевичъ **Ловейко**, Гавріилъ Ивановичъ **Гуменскій** и Александръ Михайловичъ **Тухачевскій**.

Духовщинскій уѣздъ. Вадимъ Платоновичъ **Энгельгардтъ**, Алексѣй Ивановичъ **Ляшкевичъ**, Алексѣй Ивановичъ **Глинка**, Всеволодъ Григорьевичъ **Глинка**, Сергѣй Михайловичъ **Лесли** и Константинъ Ипполитовичъ **Ровинскій**,

Ельнинскій уѣздъ. Александръ Александровичъ **Энгельгардтъ**, Павелъ Оттовичъ **Дрейке**, Николай Николаевичъ **Опочининъ**, Аркадій Платоновичъ **Скугаревскій**, Владиміръ Николаевичъ **Чижъ** и Михаилъ Павловичъ **Яновскій**,

Краснинскій уѣздъ. Князь Николай Николаевичъ **Друцкой-Соколинскій**, Евгеній Христофоровичъ **Дрелингъ**, Гр. Петръ Альфредовичъ **Келлеръ**, Юрій Васильевичъ **Печковскій** и Левъ Николаевичъ **Тѣлеснинъ**.

Порѣчскій уѣздъ. Николай Эдуардовичъ **Фонъ-Вейдлихъ**, Сергѣй Леонидовичъ **Глинка**, Николай Іосифовичъ **Вишкаревъ**, Владиміръ Леонидовичъ **Глинка**, Павелъ Александровичъ **Губкинъ** и Николай Павловичъ **Милитинскій**.

Губернскія учрежденія.

Рославльскій уѣздъ. Николай Федоровичъ **Дудинскій**, Платонъ Алексѣевичъ **Вакаръ**, Константинъ Николаевичъ **Азанчевскій**, Яковъ Яковлевичъ **Есиповичъ**, Баронъ Владиміръ Робертовичъ **Неттельгорстъ**, Филиппъ Семеновичъ **Семеновъ** и Генрихъ Рафаиловичъ **Щепановскій**.

Сычевскій уѣздъ. Николай Алексѣевичъ **Хомяковъ**, Михаилъ Васильевичъ **Герасимовъ**, Николай Васильевичъ **Герасимовъ**, Иванъ Григорьевичъ **Ломоносовъ**, Дмитрій Федоровичъ **Повалишинъ** и Александръ Викторовичъ **Тимофеевъ**.

Юхновскій уѣздъ. Александръ Георгіевичъ **Лелюхинъ**, Иванъ Николаевичъ **Дурново**, Николай Ивановичъ **Козачковъ**, Алексѣй Алексѣевичъ **Филимоновъ**, Александръ Сергѣевичъ **Храповицкій**, Георгій Сергѣевичъ **Храповицкій** и Михаилъ Сергѣевичъ **Чернцовъ**.

Губернская Земская Управа.

Предсѣдатель—Надворный Совѣтникъ Александръ Михайловичъ **Тухачевскій**—Королевская ул., д. Эйхгольцъ. *Члены Управы:* Коллежскій Совѣтникъ Илья Григорьевичъ **Полуектовъ**—Солдатская слоб., 1 лин., д. Полуектова, Коллежскій Совѣтникъ Иванъ Вячеславовичъ **Глинка**—Б.-Вознесенская, д. Краевской, Коллежскій Совѣтникъ Николай Васильевичъ **Герасимовъ**—Б.-Воскресенская, д. Данилевскаго. *Секретарь Управы*—Александръ Ивановичъ **Петровскій**—Офицерская слоб., Запольная ул., д. Савицкой.

Смоленская Губернская Земская Соматическая Больница.

Попечитель—Камеръ-Юнкеръ, Статскій Совѣтникъ Александръ Александровичъ **Энгельгардтъ**. *Старшій Врачъ*—Статскій Совѣтникъ—Сергѣй Александровичъ **Александровъ**—При Губернской земской больницѣ. *Ординаторъ терапевтическаго отдѣленія*—докторъ медицины Георгій Алексѣевичъ **Колосовъ**—Одигитріев. ул., д. № 32. *Ординаторъ хирургическаго отдѣленія*—докторъ медицины Николай Ильичъ **Гуревичъ**—Корол. ул., д. Пастухова. *Ординат. глазн. отдѣл.*—лекарь Владиміръ Іосифовичъ **Спасскій**—С.-сл., 1-я лин., д. Андреева. *Ординаторъ заразнаго отдѣленія*—лекарь Витольдъ Антоновичъ **Легейко**—Одигитріевская ул., д. Турнаевой. *Ассистентъ гинекологическаго отдѣленія*—лекарь Михаилъ Александровичъ **Подтягинъ**—Кадетская ул., д. Свѣнтоховскаго *Ассистентъ хирургическаго отдѣленія*—лекарь Елена Александровна **Евстифеева**—Покровская гора, д. Алексѣева. *Завѣдующій аптекой*—провизоръ Чеславъ Казимировичъ **Стенцель**—Старо-Рославльское шоссе, д. Бѣляевой. *И. о. Смотрителя*—Коллежскій Регистраторъ Александръ Михайловичъ **Вѣнцовъ**—При больницѣ. *Письмоводитель Конторы*—Титулярный Совѣтникъ Михаилъ Тимофеевичъ **Лебедевъ**—Трехбратскій пер., соб. домъ. *Священникъ*—Василій **Чернавскій**—При больницѣ.

Гедеоновская Психіатрическая больница Смоленскаго Губернскаго Земства.

Старшій Врачъ—Статскій Совѣтникъ Павелъ Дмитріевичъ **Максимовъ**—при Гедеоновской больницѣ. *Ординаторы*: Коллежскій Совѣтникъ Петръ Кирилловичъ **Мысовскій**—при больницѣ, Коллежскій Совѣтникъ Яковъ Марковичъ **Гринштейнъ**—при больницѣ. *Лекари*: Яковъ Соломоновичъ **Кацнельсонъ**—при больницѣ, Ульяна Тимофеевна **Дмитріева**—при больницѣ, Марія Федоровна **Сергіевская**—при больницѣ, *Священникъ при больницѣ*—Василій Федоровичъ **Кулюкинъ**—при больницѣ, *Смотритель больницы*—Коллежскій Регистраторъ Петръ Андреевичъ **Райскій**—при больницѣ, *Завѣдующая аптекой Гедеоновской Психіатрической больницы*—аптекарская помощница Ольга Николаевна **Дьяконова**—при больницѣ.

Пріютъ имени С. А. Барышникова—младшаго въ с. Николо-Погорѣломъ Дорогобужскаго уѣзда для престарѣлыхъ и неизлѣчимо-больныхъ.

Завѣдующій пріютомъ—лекарь Михаилъ Іосифовичъ **Лясковскій**—при пріютѣ. *Смотритель*—Губернскій Секретарь Петръ Михайловичъ **Тихоміровъ**—при пріютѣ.

Губернскія учрежденія.

Межъуѣздный врачебный пунктъ въ с. Николо-Погорѣломъ Дорогобужскаго уѣзда.

Врачъ-лекарь—Станиславъ Станиславовичъ **Тераевичъ**—Въ с. Николо-Погорѣломъ.

Управленіе Смоленскаго Почтово-Телеграфнаго Округа.

Начальникъ Округа—Коллежскій Совѣтникъ, инженеръ-электрикъ Василій Афанасьевичъ **Путято**—Солдатская слоб., Выгонный пер., д. Нечаевой.

Помощникъ Начальника Округа—Статскій Совѣтникъ Александръ Александровичъ **Туржанскій**—Б.-Воскресенская, д. Возненко.

Чиновникъ особыхъ порученій—Надворный Совѣтникъ Афанасій Михайловичъ **Игнатенко**—Казанскій переулокъ, д. Алексѣева.

Дѣлопроизводитель—Коллежскій Совѣтникъ Алексѣй Алексѣевичъ **Голосовъ**—Рославльское шоссе, д. Еленевскаго. *Помощники его*:—Коллежскій Ассесоръ Александръ Ивановичъ **Юденичъ**—Красниская ул., д. Ляшкевича, Коллежскій Секретарь Іуліанъ Платоновичъ **Прохоровъ**—Пятницкій ручей, собственный домъ; Губернскій Секретарь Самуилъ Степановичъ **Щенсновичъ**—Спасо-Церковная ул., д. Заблоцкихъ и Коллежскій Регистраторъ Александръ Степановичъ **Ивановъ**—М.-Богословская ул., соб. домъ.

Бухгалтеръ—Надворный Совѣтникъ Степанъ Егоровичъ **Русановъ**—Солдатская слоб., Выгонный пер., д. Гаврилова; *Помощники его*:—Губернскій Секретарь Косьма Никодимовичъ **Трифоновъ**—Реадовская ул., д. Холецкаго и—и. д.—неимѣющій чина Владиміръ Михайловичъ **Іенишъ**—Верхне-Митропольская уп., д. Прозоркевичъ.

Счетные чиновники: Губернскій Секретарь Александръ Федуловичъ **Сухоруковъ**—3-я Краснинская ул., соб. домъ, Коллежскій Регистраторъ Пантелеймонъ Степановичъ **Васильевъ**—3-я Краснинская ул., д. Сухорукова, *Журналистъ-Архиваріусъ*—Надворный Совѣтникъ Алексѣй Петровичъ **Юденичъ**—Солдатская слоб., 2-я линія., д. Милевскаго.

Губернскія учрежденія.

Чины техническаго надзора—главный механикъ, Коллежскій Совѣтникъ Романъ Романовичъ **Пикерсгиль**—Кадетская ул , д. Радзвицкаго, старшій механикъ Надворный Совѣтникъ Дмитрій Ивановичъ **Ивановъ**—Солдатская слоб. 1-я линія, соб. домъ. *Младшій механикъ*—высшаго оклада, Коллежскій Секретарь Александръ Даниловичъ **Кондратьевъ**—Верхне-Пятницкій пер., д. Иванова. *Участковые механики Округа, Старшіе:*—Надворный Совѣтникъ Андрей Осиповичъ **Костровъ**—гор. Витебскъ, Надворный Совѣтникъ Василій Николаевичъ **Рулевъ**—Б.-Воскресенская ул., д. Лисовскаго. *Младшіе*—высшаго оклада: Коллежскій Секретарь Владиміръ Александровичъ **Осоко**—г. Гжатскъ и Коллежскій Ассесоръ Иванъ Фридриховичъ **Минкусъ** —Армян. ул., соб. д.; и низшаго оклада: Коллежскій Секретарь Валентинъ Осиповичъ **Богдановъ**—Армян. ул., д. Минкуса, и и. д.—неимѣющій чина Александръ Егоровичъ **Зоннэ**- гор. Двинскъ.

Жандармское Управленіе.

Начальникъ Управленія—Полковникъ Николай Григорьевичъ **Иваненко**—Никольская ул., д. Чумаковой. *Адъютантъ Управленія*—Поручикъ Аполлонъ Ивановичъ **Зуевъ**—Потемкинская ул., д. Лапчинскаго. *Помощники*: въ уѣздахъ—Смоленскомъ, Рославльскомъ, Ельнинскомъ, Краснинскомъ, Дорогобужскомъ и Духовщинскомъ—Ротмистръ Николай Васильевичъ **Щербачевъ**—Покровская ул., д. Пржилецкой. Въ Вяземскомъ, Порѣчскомъ, Бѣльскомъ, Сычевскомъ, Гжатскомъ и Юхновскомъ--Ротмистръ Александръ Федоровичъ **Штольдеръ**—г. Вязьма.

Государственный Контроль.

Смоленская Контрольная Палата.

Управляющій Палатою—Коллежскій Совѣтникъ Дмитрій Ивановичъ **Букинъ**—Верхне-Пятницкая, д. Ивановой.

Губернскія учрежденія.

Старшіе Ревизоры: Статскій Совѣтникъ Ѳома Викентьевичъ **Юшкевичъ**—Солдатская слобода, 2-ая линія, собств. д. и Статскій Совѣтникъ Николай Никодимовичъ **Городецкій**—Солдатская слоб., Трехбратскій пер., д. Лебедевой.

Младшіе Ревизоры: Коллежскій Совѣтникъ Якимъ Викентьевичъ **Янчевскій**—Никольская ул., д. Ходоровскаго, кварт. Бекаревичъ и Коллежскій Асессоръ Василій Васильевичъ **Рачитскій**—Чуриловскій пер., д. Лясковскаго.

Секретарь Палаты—Коллежскій Асессоръ Іосифъ Францевичъ **Гарабурда**—Солдатская слобода, 3 линія, д. Петровской.

Помощники Ревизора: Надворные Совѣтники:—Николай Михайловичъ **Прокофьевъ**—Офицерская слобода, Никольская ул., д. № 13, Михаилъ Ивановичъ **Осташовъ**—Костельная Козинка, д. Закржевской, Болеславъ Семеновичъ **Тышко**—Солдатская слоб., 3 линія, собств. д. и Константинъ Порфирьевичъ **Никифоровъ**—М-Воскресенская, № 17; Коллежскій Асессоръ Иванъ Назарьевичъ **Кореневскій**—Костельная Козинка, д. Кореневской, № 21, Титулярный Совѣтникъ Василій Владиміровичъ **Лихотинскій**—Солдатскаа слоб., 3 линія, д. Тышко, Коллежскій Секретарь Петръ Николаевичъ **Якубовичъ**—Кадетская ул., собств. домъ и Коллежскій Регистраторъ Левъ Павловичъ **Малкинъ**—2 линія, Солдатская слоб., д. Скрябиной.

Счетные чиновники: Коллежскій Ассесоръ Павелъ Денисовичъ **Ляшкевичъ**—Козловскій пер., д. Долбоносовыхъ, Губернскіе Секретари: Александръ Александровичъ **Кричинскій**—Солдатская слобода, Мало-Энгельгардтовская ул , д. Стржелецкой, Иванъ Станиславовичъ **Слѣдзевскій**—Костельная Козинка, д. Дрелинга и Василій Ивановичъ **Тимоховичъ**—Казанская гора, д. Прейсъ.
Коллежскіе Регистраторы: Іустинъ Ивановичъ **Якимовъ**—Б.-Вознесенская, д. Борисовича, Василій Ивановичъ **Селезневъ**—Казанская гора, д. Лызповой и Федоръ Григорьевичъ **Суражевскій**—2-ая Краснинская ул., д. Беднарчука и неимѣющіе чина: Петръ Григорьевичъ **Янушковскій**—Богословская ул., д. № 18, Зыковой, Николай Ивановичъ **Будаковъ**—1-ая Краснинская, д. Баллера и Вячеславъ Вацлавовичъ **Кинцель**—Б.-Одигитріевская ул., д. Нассоновской.

Губернскія учрежденія.

Журналистъ и Архиваріусъ—Коллежскій Регистраторъ Антонъ Федоровичъ **Беднарчукъ**—2-ая Краснинская ул., д. № 49.

МИНИСТЕРСТВО ФИНАНСОВЪ.

Казенная Палата.

ОБЩЕЕ ПРИСУТСТВІЕ.

Управляющій Палатою—Статскій Совѣтникъ Александръ Іосифовичъ **Точицкій**—Солдатская слоб. 1-я лин., соб. домъ. *Начальникъ 1-го Отдѣленія*—Надворный Совѣтникъ Семенъ Евдокимовичъ **Случаевъ**—Солдатская слоб , 2-я лин., д. Мельникова. *Начальникъ 2-го Отдѣленія*—Коллежскій Совѣтникъ Владиміръ Михайловичъ **Гирманъ**—Солдатская слоб. 1-я лин., соб. домъ. *Начальникъ 3-го Отдѣленія*—Статскій Совѣтникъ Александръ Сергѣевичъ **Корейшо**—Солдатская слоб. 1-я лин., д. Рачинскаго. *Секретарь Палаты*—Коллежскій Совѣтникъ Александръ Ивановичъ **Преображенскій**—Солдатская слоб., Энгельгардтовская ул., д. Крамарича.

ПОДАТНЫЕ ИНСПЕКТОРА.

Смоленскаго участка—Коллежскій Ассесоръ Андрей Михайловичъ **Гирманъ**—Солдатская слоб., Трехбратскій пер., д. Руженцева. *Бѣльскаго уѣзда* (1-го участка)—Надворный Совѣтникъ Павелъ Адріановичъ Масинъ. *Бѣльскаго уѣзда* (2-го участка)—Коллежскій Ассесоръ Иванъ Степановичъ **Полубинскій**. *Вяземскаго уѣзда*—Статскій Совѣтникъ Николай Михайловичъ **Тѣлеснинъ**. *Гжатскаго уѣзда*—Надворный Совѣтникъ Алексѣй Борисовичъ **Ибрагимовъ**. *Дорогобужскаго уѣзда*—Статскій Совѣтникъ Иванъ Сергѣевичъ **Колтыпинъ**. *Духовщинскаго уѣзда*—Надворный Совѣтникъ Николай Николаевичъ **Миткевичъ-Далецкій**. *Ельнинскаго* *уѣзда*—Коллежскій Совѣтникъ Дмитрій Ивановичъ **Гожевъ**. *Краснинскаго уѣзда*.—Статскій Совѣтникъ Николай Николаевичъ **Иванчинъ**. *Порѣчскаго уѣзда*—Коллежскій Ассесоръ Петръ Кириковичъ **Унтиловъ**. *Рославльскаго уѣзда*—Коллежскій Ассесоръ Александръ Николаевичъ **Очневъ**. *Сычевскаго уѣзда*—Коллежскій Ассесоръ Николай Михайловичъ **Барзовъ**. *Юхновскаго уѣзда*—Коллежскій Совѣтникъ Вячеславъ Александровичъ **Бочкаревъ**.

ПОМОЩНИКИ ПОДАТНЫХЪ ИНСПЕКТОРОВЪ.

Смоленскаго участка—Титулярный Совѣтникъ Владимиръ Семеновичъ **Богоявленскій**—Офицерская слоб., Офицерская ул., д. Денисова. *Рославльскаго уѣзда*—Коллежскій Секретарь Евфимій Дмитріевичъ **Полячекъ**. *Сычевскаго уѣзда*—(вакансія). *Юхновскаго уѣзда*—Коллежскій Секретарь Леонидъ Николаевичъ **Соболевъ**.

ЧИНОВНИКИ ОСОБЫХЪ ПОРУЧЕНІЙ.

Коллежскій Секретарь Владимиръ Ивановичъ **Вирганскій**—Мало-Дворянская ул., д. Соединеннаго Банка, и неимѣющій чина Николай Николаевичъ **Янчевскій**—Солдатская слоб., 1-я линія, д. Тышко.

Канцелярія Казенной Палаты.

Старшіе Бухгалтера—Губернскій Секретарь Семенъ Федоровичъ **Николаевъ**—Богословская ул., соб. домъ, Коллежскій Секретарь Александръ Михайловичъ **Плаксинъ**—2-я Краснинская ул., д. Бейнишевичъ. *Столоначальники*—Надворный Совѣтникъ Александръ Германовичъ **Руженцевъ**—2-я ч., Покровская ул., д. Бекаревича, Надворный Совѣтникъ Иванъ Іоакимовичъ **Павловъ**—Солдатская слоб., 2-я Краснинская ул., соб. домъ, Титулярный Совѣтникъ Григорій Степановичъ **Гриневичъ**—Офицерская слоб., Лесневскій пер., д. Денисова, Губернскій Секретарь Николай Николаевичъ **Бѣлявскій**—Солдатская слоб., д. Бѣлявскаго, Губернскій Секретарь Петръ Федоровичъ **Назинъ**—Солдатская слоб., Всесвятская ул., соб. домъ. *Бухгалтера*—Надворный Совѣтникъ Александръ Никитьевичъ **Рѣдковъ**—Георгіевская ул., соб. домъ, Надворный Совѣтникъ Василій Васильевичъ Амассійскій—Солдатск. слоб., соб. домъ, Губернскій Секретарь Иванъ Александровичъ **Бобровъ**—Солдатская слоб., Офицерская ул., д. Соколова, Коллежскій Асессоръ Тимофей Павловичъ **Глѣбовъ**—Графскій пер., д. Григорьева, неимѣющій чина Петръ Сергѣевичъ **Зубакинъ**—Солдатская слоб., 2-я Краснин. ул., д. Колѣновой. *Дѣлопроизводитель Губернскаго Распорядительнаго Комитета*—Надворный Совѣтникъ Константинъ Андреевичъ **Медвѣдковъ**—2-я Всесвятск. ул., соб. д. *Архиваріусъ*—Коллежскій Асессоръ Афанасій Ивановичъ **Голенкинъ**—Богословская ул., д. Чистяковой. *Журналистъ*—(вакансія). *Помощникъ Столоначальника* (высшаго оклада)—Губернскій Секретарь Евгеній Петровичъ **Шпиліотовъ**—Солдатская слоб., 2-я лин., д. Скрябиной. *Помощники Столоначальниковъ* (низшаго оклада)—Коллежскій Асессоръ Павелъ Николаевичъ **Арнольдъ**—Солдатская слоб., 3-я лин., д. Петровскаго, Коллежскій Асесоръ Семенъ Назарьевичъ **Кореневскій**—Офицерская слоб., Средне-Никол. и Александровская ул., д. Тиленъ, Коллежскій Ассесоръ Иванъ Владиміровичъ **Павловъ**—Солдатская слоб., Глухой пер., д. Силина, неимѣющій чина Леонидъ Петровичъ **Бобылевъ**—2-я часть, Покровская ул., д. Андреева, и неимѣющій чина Нилъ Георгіевичъ **Савинскій**—Солдатская слоб., 3-я лин., д. Фроловой. *Помощники Бухгалтеровъ* (высшаго оклада)—Коллежскій Секретарь Аркадій Тимофеевичъ **Юденичъ**—Троицкій пер., д. Изгородиной, Коллежскій Ассесоръ Василій Никаноровичъ **Пальцевичъ**—Нѣмецкая ул., д. Прониной, и неимѣющій чина Сергѣй Федоровичъ **Гудковъ**—Солдатская слоб., Краснинская ул., соб. домъ. *Помощники Бухгалтеровъ* (низшаго оклада)—Коллежскій Секретарь Викторъ Николаевичъ **Клитинъ**—Пятницкій ручей., д. Гурьянова, неимѣющій чина Владиміръ Васильевичъ **Степановъ**—Офицерская слоб., Никольская ул., д. Степанова, неимѣющій чина Василій Федоровичъ **Назинъ**—Солдатская слоб., 3-я лин., соб. домъ, неимѣющій чина Георгій Ивановичъ **Прокофьевъ**—Рѣзницкая ул., д. Рыбинской и неимѣющій чина Владиміръ Митрофановичъ **Любимскій**—Мало-Богословская ул., д Гаврилова.

Губернскія учрежденія.

Помощникъ Дѣлопроизводителя Губернскаго Распорядительнаго Комитета—Коллежскій Секретарь Николай Николаевичъ **Соколовъ**—Мало-Одигитріевская ул., д. Дайновичъ. *Счетные чиновники*—Коллежскій Регистраторъ Игнатій Семеновичъ **Бѣляевъ**—Покровская ул., д. Коненко, Титулярный Совѣтникъ Гавріилъ Ивановичъ **Клитинъ**—Георгіевская ул, соб. домъ, Титулярный Совѣтникъ Иванъ Григорьевичъ **Волочковъ**—Богословская ул., д. Ивановой, Титулярный Совѣтникъ Сергѣй Николаевичъ **Владиміровъ**—Нижне-Митропольская ул., д. Волочковой, Коллежскій Секретарь Сергѣй Александровичъ **Пузыревскій**—Большая Казанская ул., д. Повало-Швыйковской, Коллежскій Секретарь Николай Константиновичъ **Костылевъ**—Рѣзницкая ул., д. Матвѣева, Коллежскій Секретарь Матвѣй Герасимовичъ **Сухановъ**—Солдатская слоб., 1-я лин., д. Комаровскаго, Коллежскій Регистраторъ Семенъ Никитьевичъ **Космаковъ**—Спасская ул., д. Вакара, Коллежскій Регистраторъ Иванъ Николаевичъ **Труновъ**—Рѣзницкая ул., д. Семенова.

Губернскій Распорядительный Комитетъ.

Предсѣдатель—Губернаторъ. *Члены*: Губернскій Предводитель Дворянства, Управляющій Казенною Палатою, Вице-Губернаторъ, Предсѣдатель Губернской Земской Управы, Городской Голова, Уѣздный Воинскій Начальникъ, Начальникъ Почтово-Телеграфнаго Округа, Начальникъ 1-го Отдѣленія Смоленской Казенной Палаты. *Дѣлопроизводитель*—Надворный Совѣтникъ Константинъ Андреевичъ **Медвѣдковъ**. *Помощникъ его*—Коллежскій Секретарь Николай Николаевичъ **Соколовъ**.

Губернское по промысловому налогу Присутствіе.

Предсѣдатель—Губернаторъ. *Члены по должности*: Вице-Губернаторъ, Управляющій Казенною Палатою, Управляющій Акцизными Сборами, Прокуроръ Окружнаго Суда, Предсѣдатель Губернской Земской Управы, Городской Голова. Сверхъ того въ составъ Присутствія, при разсмотрѣніи дѣлъ о взысканіи за нарушенія правилъ Положенія о промысловомъ налогѣ, приглашается, на правахъ Члена, Предсѣдатель или Членъ мѣстнаго Окружнаго Суда. *Члены по избранію*: Левъ Ивановичъ **Андреевъ** и Николай Степановичъ **Котиковъ**. *Дѣлопроизводители* Присутствія: Начальникъ Отдѣленія Казенной Палаты Коллежскій Совѣтникъ Владиміръ Михайловичъ **Гирманъ** и помощникъ Правителя Канцеляріи Смоленскаго Губернатора Губернскій Секретарь Тимофей Игнатьевичъ **Масловъ**.

Губернское по квартирному налогу Присутствіе.

Предсѣдатель Присутствія—Управляющій Смоленскою Казенною Палатою. *Члены*: всѣ Начальники Отдѣленій Казенной Палаты и Городской Голова Борисъ Петровичъ **Рачинскій**. *Выборные члены*: отъ города—Гавріилъ Самсоновичъ **Бѣляковъ**, Федоръ Ивановичъ **Штранихъ** и кандидаты къ нимъ: Александръ Семеновичъ **Петровъ** и Алексѣй Ивановичъ **Неудачинъ**.

Смоленское Отдѣленіе Государственнаго Банка.

Управляющій—Статскій Совѣтникъ Николай Александровичъ **Выковскій**—Отдѣленіе Гос. Банка. *Контролеръ*—Статскій Совѣтникъ Александръ Николаевичъ **Филипповъ**—Благородное Собраніе. *Кассиръ*—Коллежскій Секретарь Николай Ивановичъ **Конвисаревъ**—Богословская ул., д Руклевской. *Бухгалтеръ*—Коллежскій Совѣтникъ Александръ Васильевичъ **Ястребовъ**—Ново-Воскресенская ул., д. Лабыкина. *Секретарь*—Титулярный Совѣтникъ Семенъ Максимовичъ **Кривицкій**—Выгонный пер., д. Желявской. *Помощники Контролера*: неимѣющій чина Владиміръ Прокофьевичъ **Подъяковъ**—Одигитріевская ул., д. насл. Морозовыхъ, Титулярный Совѣтникъ Федоръ Евлампіевичъ **Базилевичъ**—Мало-Энгельгардтовская, д. Янковской, Надворный Совѣтникъ Петръ Яковлевичъ **Гудковъ**—3 ч. Старо-Петербургская ул , д. № 10 Ечеистова. *Помощники Кассира*: 1-го разряда—Аркадій Михайловичъ **Чанцевъ**—Вознесенская гора, д. Борисовичъ. Коллежскій Регистраторъ Константинъ Павловичъ **Лебедевъ**—Пятницкій ручей, д. Яковлева. 2-го разряда—Коллежскій Регистраторъ Александръ Петровичъ **Заблоцкій**—Костельная Козинка, соб. д., Коллежскій Регистраторъ Владиміръ Алексѣевичъ **Закревскій**—Козловскій пер., д. Дубинской. 3-го разряда: Коллежскій Регистраторъ Мефодій Степановичъ **Сусскій**—Всѣхсвятская ул., д. Протасовой. *Помощники бухгалтера*: 1-го разряда—Коллежскій Асессоръ Николай Васильевичъ **Бѣлавенцевъ**—Спасская ул., д. Стаховскаго, неимѣющій чина Илья Андреевичъ **Критскій**—Мало-Богословская ул., д. Щукиной, Коллежскій Секретарь Константинъ Іасоновичъ **Снитко**—Отдѣленіе Гос. Банка; 2-го разряда: Коллежскій Асессоръ Иванъ Афанасьевичъ **Черкасовъ**—Офицерская слобода, Запольная ул., д. Савицкой, Титулярный Совѣтникъ Александръ Александровичъ **Симъ**—Водяной пер., д. Виткевичъ. Коллежскій Секретарь Константинъ Александровичъ **Вишневскій**—Краснинская ул., д. Хоревой, Губернскій Секретарь Андрей Гиртовичъ **Витоль**—Большая Воскресенская ул., д. Шмелева. Коллежскій Регистраторъ Петръ Евграфовичъ **Бушинскій**—2 ч. Покровская ул., д. Демьянова, Коллежскій Регистраторъ Петръ Яковлевичъ **Животкевичъ**—Никольская ул., д. Неудачина, неимѣющій чина Константинъ Александровичъ **Егель**—Офицерская ул., д. Лебедева, кв. Лютыкъ, 3-го разряда: Губернскій Секретарь Николай Васильевичъ **Мальчевскій**—Рѣзн. ул., д. Кусонскаго, Губернскій Секретарь Илья Петровичъ **Рыковъ**—Нѣм.-Богосл ул., д. Иванова, Коллежскій Регистраторъ **Герасимовъ**—Солд. слоб., д. № 5, 2-я лин., Коллежскій Регистраторъ Андрей Алексѣевичъ **Фадѣевъ**—Козловская гора, Графскій пер., д. Кононовича, неимѣющій чина Викторъ Александровичъ **Савлучинскій**—Офицерская слобода, Константиновскій пер., д. Пѣтухова, неимѣющій чина Николай Петровичъ **Хоперскій**—Ново-Воскресенская ул., д. Прониной, неимѣющій чина Сергѣй Николаевичъ **Глаголевъ**—Потемкинская ул., д. Богдановой, неимѣющій чина Федоръ Петровичъ **Токаревъ**—Солдатская слобода, Выгонный пер., д. Желявской. *Мелкій кредитъ*; *Инспектора*: Коллежскій Секретарь Николай Игнатьевичъ **Хрипачъ**—Солдатская слобода, Малая-Энгельгардтовская ул., д. Янковской—Коллежскій Ассесоръ Давидъ Егоровичъ **Теръ-Алексан-**

дровъ—неимѣющій чина Борисъ Алексѣевичъ **Неудачинъ**—Никольская ул., соб. д. *Дѣлопроизводитель*—Коллежскій Регистраторъ Вуколъ Александровичъ **Кулиничъ**—2-я линія Солдатской слободы, д. № 39.

Смоленское Отдѣленіе Государственнаго Дворянскаго Земельнаго Банка.

Управляющій—Статскій Совѣтникъ Василій Арсеньевичъ **Бѣлановичъ** — Кадетская ул., въ отдѣленіи банка. *Члены-оцѣнщики*: Надворный Совѣтникъ Георгій Дмитріевичъ **Щепановскій**—противъ Лопатинскаго сада, д. Энгельгардтъ, Надворный Совѣтникъ Викторъ Ивановичъ **Бѣляевъ** и Губернскій Секретарь Михаилъ Михайловичъ **Толпыго**. *Члены по выбору отъ дворянства*: по Смоленской губерніи—Губернскій Секретарь Иванъ Михайловичъ **Петровскій**, Коллежскій Совѣтникъ Дмитрій Григорьевичъ **Полуектовъ**, по Витебской губерніи—Надворный Совѣтникъ Николай Дмитріевичъ **Хлюстинъ**, Подполковникъ Александръ Николаевичъ **Хвостовъ**. *Дѣлопроизводитель*—Надворный Совѣтникъ Иванъ Алексѣевичъ **Андреевъ**. *Помощникъ дѣлопроизводителя*—Титулярный Совѣтникъ Всеволодъ Леонидовичъ **Бушъ**—Казанская гора, д. Лобаченко. *Бухгалтеръ*—Николай Сергѣевичъ **Лезинъ**—Офицерская ул., д. Игнатьева, № 9. *Помощники Бухгалтера*—Коллежскій Ассесоръ Григорій Гавриловичъ **Котовъ**—Спасская ул., д. Коноплева, и Василій Андреевичъ **Эстринъ**—Солдатская слоб., 3 линія, д. Болохова.

Смоленское Отдѣленіе Крестьянскаго Поземельнаго Банка.

Управляющій—Статскій Совѣтникъ Василій Арсеньевичъ **Бѣлановичъ**, онъ-же Управляющій Смоленскимъ Отдѣленіемъ Государственнаго Дворянскаго Земельнаго Банка—Кадетская ул., Отдѣленіе Банка. *Непремѣнные Члены:* Коллежскій Совѣтникъ Платонъ Ивановичъ **Рапчинскій**—Солдатская слоб., 1-я лин., д. Комаровской, Надворный Совѣтникъ Сергѣй Михайловичъ **Полѣс-**

Губернскія учрежденія.

скій-Щипилло—Авраамієвская ул., д. Коноплянской. Надворный Совѣтникъ Василій Васильевичъ **Максимовъ**—Солдатская слоб., 1-я лин., д. Щербовой, Коллежскій Ассесоръ Павелъ Александровичъ **Губкинъ**—Вознесенская ул., д. Глинки. Титулярный Совѣтникъ Петръ Фаддѣевичъ **Лобза**—Солдатская слоб., Трехбратскій пер., д. Янушкевичъ, неимѣющій чина Всеволодъ Григорьевичъ **Глинка**—Вознесенская ул., собств. домъ. Коллежскій Регистраторъ Александръ Инокентьевичъ **Добровольскій**—Большая Дворянская ул., д. Голынской. *Старшій Контролеръ*—Надворный Совѣтникъ Николай Георгіевичъ **Левицкій**—Офицерская слоб., Константиновскій пер., собств. домъ. *Контролеръ*—Коллежскій Регистраторъ Семенъ Ивановичъ **Якушевъ**—Офицерская слоб., Константиновскій пер., д. Левицкаго. *Старшій Бухгалтеръ*—неимѣющій чина Дмитрій Романовичъ **Разумѣйчикъ**—Солдатская слоб., Чуриловскій пер., д. Чернявской. *Дѣлопроизводители:* Титулярный Совѣтникъ Александръ Николаевичъ **Заболотскій**—Рѣзницкая ул., д. Матвѣева, Надворный Совѣтникъ Афанасій Ивановичъ **Орловъ**—Офицерская слоб., Константиновскій пер., д. Вьюнова, Губернскій Секретарь Константинъ Александровичъ **Шемякинъ**—Вознесенская гора, д. Щербань, неимѣющій чина Владиміръ Петровичъ **Власовъ**—Солдатская слоб., 1-я лин., д. Тышко. *Бухгалтеры:* Губернскій Секретарь Петръ Федоровичъ **Карлсонъ**—Солдатская слоб., 3-я лин., д. Чикина. Надворный Совѣтникъ Дмитрій Владиміровичъ **Соколовъ**—Свирская ул., собств. домъ, Коллежскій Регистраторъ Михаилъ Васильевичъ **Турыгинъ**—2-я Краснинская ул., д. Сычева-Михайлова, неимѣющій чина Иванъ Емельяновичъ **Власовъ**—Краснинская ул., соб. домъ. *Помощники Дѣлопроизводителя:* 1-го разряда—Губернскій Секретарь Сергѣй Федоровичъ **Плаксинъ**—Николаевская ул., д. Возненко, неимѣющій чина Николай Константиновичъ **Соловцовъ**—Солдатская слоб., Чуриловскій пер., д. Березкиной, неимѣющій чина Вадимъ Николаевичъ **Свѣтовидовъ**—Старо-Московская ул., д. Прозоровой, неимѣющій чина Александръ Ефимовичъ **Зеньковичъ**—Офицерская слоб., Никольская ул., д. Протопоповой, Коллежскій Регистраторъ Семенъ Антоновичъ **Матвѣевъ**—Ново-Воскресенская ул., д. Гумберга, Губернскій Секретарь Александръ Ивановичъ **Незлобинъ**—Офицерская слоб., Константиновскій пер., д. Павловичъ, неимѣющій чина Евстафій Станиславовичъ **Слѣдзевскій**—Костельная Козинка, д. Дрелингъ, неимѣющій чина Альфредъ Ивановичъ **Дымзенъ**—Солдатская слоб., Водяной пер., д. Изгородина. *Помощники Бухгалтера*: 1-го разряда—Коллежскій Регистраторъ Григорій Ивановичъ **Андреевъ**—Рѣзницкая ул., д. Марковой, неимѣющій чина Антонъ Прокофьевичъ **Горѣленковъ**—Ковальская ул., д. Макаровой, Коллежскій Регистраторъ Петръ Ивановичъ **Петровъ**—Солдатская слоб., 3-я лин., д. Ляховича, неимѣющій чина Сергѣй Агапіевичъ **Барановъ**—Георгіевскій ручей, 2-я часть, д. Борисовой, неимѣющій чина Дмитрій Ивановичъ **Кореневскій**—Ковальская ул., д. Грунтовича, Коллежскій Регистраторъ Викторъ Александровичъ **Соколовъ**—Краснинская улица, 2-я линія, домъ № 46, *Помощники Дѣлопроизводителя*: 2-го разряда—Губернскій Секретарь Иванъ Генриховичъ **Гагенъ**—Б.-Благовѣщенская ул., д. Тилена, Коллежскій Регистраторъ Илья Адріановичъ **Мишинъ**—Старо-Московская ул., собств. домъ, неимѣющій чина Дмитрій Николаевичъ **Шавровъ**—Козловская гора, д. наслѣдн. Успенскихъ. *Помощники Бухгалтера*: 2-го разряда—неимѣющій чина Степанъ Евменовичъ **Александровъ**—Костельная Козинка, д. Дреллингъ, Коллежскій Регистраторъ Александръ Филипповичъ **Андреевъ**—Троицкій пер., д. Герасимовой, неимѣющій чина Филиппъ Максимовичъ **Хлустиковъ**—2-я Краснинская ул., д. Сычева-Михайлова, неимѣющій чина Борисъ Александровичъ **Сергѣевъ**. *Члены отъ земства*: Коллежскій Совѣтникъ Алексанръ Евгеніевичъ **Кубаровскій** и Александръ Николаевичъ **Тугариновъ**.

Губернское Акцизное Управленіе.

Управляющій Акцизнымп Сборами—Дѣйствительный Статскій Совѣтникъ Владиміръ Лукичъ **Озмидовъ**—Офицерская слоб., Потемкинская ул., соб. домъ. *Старшіе ревизоры*: Статскій Совѣтникъ Александръ Дмитріевичъ **Ѳоминъ**—Офицерская слоб., Офицерская ул., д. Войно-Оранской, Статскій Совѣтникъ Александръ Николаевичъ **Аляевъ**—Офицерская слоб., Александровская ул., д. Смирнова, Надворный Совѣтникъ Ипполитъ Анзельмовичъ **Лютыкъ**—Офицерская слоб., Офицерская ул., д. Лебедева. *Младшій Ревизоръ*—Коллежскій Совѣтникъ Валеріанъ Евграфовичъ **Ковалевскій**—Верхне-Пятницкая ул., д Войналовича. *Секретари Управленія*: Надворный Совѣтникъ Александръ Александровичъ **Шашковъ**—Покровская ул., д. Ерыхайлова, Титулярный Совѣтникъ Петръ Григорьевичъ **Чернавскій**—Солдатская слоб., Чуриловскій пер., соб. домъ. *Помощники Секретарей*: Коллежскій Секретарь Николай Ивановичъ **Мушицъ**—Солдатская слоб., 3-я лин., соб. домъ. *И. д. Помощника Секретаря*—Василій Петровичъ **Добротворскій**—Королевская ул., д. Чудовскаго. *Бухгалтеры Управленія*: Губернскій Секретарь Дмитрій Николаевичъ **Пивоваровъ**—Казанская гора, д. Энгельгардта, Титулярный Совѣтникъ Федоръ Васильевичъ **Васильевъ**—Офицерская слоб., Потемкинская ул., д. Савельевой и И, д. Бухгалтера Коллежскій Ассесоръ Афанасій Павловичъ **Агафоновъ**—Старо-Рославльское шоссе, д. Данилевича. *Помощники Бухгалтеровъ*: Коллежскій Регистраторъ Алексѣй Ивановичъ **Пименовъ**—Графскій пер., д. Наградовой. Коллежскій Ассесоръ Владиславъ Адамовичъ **Бересневичъ**—Покровская ул., д. Коненко, Титулярный Совѣтникъ Сергѣй Александровичъ **Шемякинъ**—Офицерская слоб., Б.-Никольская ул., д. Рѣдкова.

Смоленскій Губернскій Комитетъ пенсіонной кассы вольнонаемныхъ служащихъ по казенной продажѣ питей.

Предсѣдатель Комитета—Управляющій Акцизными Сборами Дѣйствительный Статскій Совѣтникъ В. Л. **Озмидовъ**. *Члены Комитета*: Старшіе Ревизоры Акцизнаго Управленія—Статскій Совѣтникъ А. Д. **Фомичъ**, Надворный Совѣтникъ И. А. **Лютыкъ**, Статскій Совѣтникъ А. Н. **Аляевъ** и младшій Ревизоръ Коллежскій Совѣтникъ Валеріанъ Евграфовичъ **Ковалевскій**. *Секретари* Губернскаго Акцизнаго Управленія: Надворный Совѣтникъ А. А. **Шашковъ**, Титулярный Совѣтникъ П. Г. **Чернавскій**. *Бухгалтеры* Акцизнаго Управленія: Титулярный Совѣтникъ Ф. В. **Васильевъ**, Губернскій Секретарь Д. Н. **Пивоваровъ**, Коллежскій Ассесоръ

Губернскія учрежденія.

А. П. **Агафоновъ**, Окружный Надзиратель Смоленскаго 1-го Акцизнаго Управленія Надворный Совѣтникъ А. М. **Петровъ**. *Дѣлопроизводитель Комитета*—Коллежскій Регистраторъ А. И. **Пименовъ**.

Смоленскій Губернскій Комитетъ Попечительства о народной трезвости.

Предсѣдатель—Губернаторъ, Камергеръ Двора Его Величества, Дѣйствительный Статскій Совѣтникъ Николай Іоасафовичъ **Суковкинъ**, *Члены*: Смоленскій Вице-Губернаторъ Статскій Совѣтникъ Василій Юльевичъ **Фере**. Смоленскій Губернскій Предводитель Дворянства, Камергеръ Двора Его Императорскаго Величества, Дѣйствительный Статскій Совѣтникъ Князь Владиміръ Михайловичъ **Урусовъ**. Предсѣдатель Окружнаго Суда Дѣйствительный Статскій Совѣтникъ Дмитрій Федоровичъ **Трухановичъ-Ходановичъ**, Прокуроръ Окружнаго Суда Коллежскій Совѣтникъ Борисъ Федоровичъ **Брокъ**, Управляющій Казенною Палатою Статскій Совѣтникъ Александръ Іосифовичъ **Точицкій**, Управляющій Контрольною Палатою, Коллежскій Совѣтникъ Дмитрій Ивановичъ **Букинъ**, Начальникъ Смоленско-Витебскаго Управленія Земледѣлія и Государственныхъ Имуществъ Дѣйствительный Статскій Совѣтникъ Д. А. **Дическулъ**, Управляющій Акцизными Сборами Дѣйствительный Статскій Совѣтникъ Владиміръ Лукичъ **Озмидовъ**, Директоръ Народныхъ Училищъ Дѣйствительный Статскій Совѣтникъ Александръ Ивановичъ **Покровскій**, Управляющій Отдѣленіемъ Крестьянскаго Поземельнаго Банка Статскій Совѣтникъ Василій Арсеньевичъ **Бѣлановичъ**, Начальникъ Губернскаго Жандармскаго Управленія полковникъ Николай Григорьевичъ **Иваненко**, Врачебный Инспекторъ, Предсѣдатель Губернской Земской Управы Надворный Совѣтникъ Александръ Михайловичъ **Тухачевскій**, Городской Голова Борисъ Петровичъ **Рачинскій**, Епархіальный Наблюдатель школъ церковно-приходскихъ и грамоты о. Сергій **Добромысловъ** и Надворный Совѣтникъ Викторъ Адамовичъ **Блюмъ**. *Депутаты*: отъ Духовнаго вѣдомства—священникъ о. Александръ **Санковскій**, отъ Военнаго Вѣдомства—Смоленскій Уѣздный

Губернскія учрежденія.

Воинскій Начальникъ, Предсѣдатели Смоленскаго Городского и уѣздныхъ Комитетовъ Попечительства о народной трезвости. *Дѣлопроизводитель Комитета*—Надворный Совѣтникъ Тимофей Афанасьевичъ **Душакъ**.

Министерство Торговли и Промышленности.

Смоленское Губернское по фабричнымъ и горнозаводскимъ дѣламъ Присутствіе.

Предсѣдатель—Губернаторъ. *Члены*: Вице Губернаторъ. Начальникъ Губернскаго Жандармскаго Управленія, Прокуроръ Окружнаго Суда, старшій фабричный Инспекторъ, представители отъ фабрикантовъ: купецъ П. А. **Будниковъ**, купецъ С. А. **Ельчинскій** и инженеръ-технологъ И. С. **Балашевъ**. *Дѣлопроизводитель*—Губернскій Секретарь Петръ Антоновичъ **Василевскій.**

Фабричная Инспекція.

Старшій Фабричный Инспекторъ—инженеръ-технологъ Коллежскій Совѣтникъ Федоръ Ивановичъ **Алексѣевъ**. Кромѣ исполненія обязанностей по должности старшаго фабричнаго Инспектора подъ его наблюденіемъ находятся промышленныя заведенія, расположенныя въ 1-мъ фабричномъ участкѣ (г. Смоленскъ и Ярцевская мануфактура въ Духовщинскомъ уѣздѣ). *Дѣлопроизводитель* при Канцеляріи Старшаго Фабричнаго Инспектора—Алексѣй Николаевичъ **Добрыничевъ**—Канцелярія Старшаго Фабричнаго Инспектора Авраамiевская ул., д. Хоронжицкаго.

Участковые Фабричные Инспектора—инженеръ-технологъ Коллежскій Совѣтникъ Алексѣй Константиновичъ **Бобковскій**—г. Смоленскъ, завѣдываетъ 2-мъ фабричнымъ участкомъ (уѣзды: Смоленскій, Духовщинскій, за исключеніемъ Ярцевской мануфактуры, Ельнинскій, Краснинскій, Порѣчскій и Рославльскій), инженеръ-технологъ Коллежскій Ассесоръ Іосифъ Михайловичъ **Левинъ**—г. Вязьма, завѣдываетъ3-мъ фабричнымъ участкомъ (уѣзды: Бѣльскій, Вяземскій, Сычевскій, Гжатскій, Юхновскій и Дорогобужскій).

Горная Инспекція.

Калужско-Смоленскаго Горнаго Округа (изъ губерній: Калужской и Смоленской); мѣстопребываніе Окружнаго Инженера въ г Калугѣ, по Московской ул., д. Фалѣева. Завѣдуетъ Округомъ Горный Инженеръ Статскій Совѣтникъ Яковъ Ѳедоровичъ **Танскій**. ***Маркшейдеръ*** замосковныхъ горныхъ округовъ—горный инженеръ Коллежскій Ассесоръ Александръ Васильевичъ **Шрубко** (мѣстопребываніе г. Скопинъ, Рязанской губ.).

Главное Управленіе Землеустройства и Земледѣлія.

Смоленская Губернская Землеустроительная Комиссія.

Предсѣдатель—Губернаторъ. *И. об. Непремѣннаго Члена Губернской Комиссіи*—Чиновникъ Особыхъ Порученій V класса при Главномъ Управленіи Землеустройства и Земледѣлія, Коллежскій Ассесоръ Валерій Николаевичъ **Каверзневъ**—Королевская ул., д. Пастухова. *Члены:* по назначенію отъ Правительства—Губернскій Предводитель Дворянства, Предсѣдатель Губернской Земской Управы, Предсѣдатель Окружнаго Суда, Членъ Окружнаго Суда, по назначенію Общаго Собранія Суда, Непремѣнный Членъ Губернскаго Присутствія Дѣйствительный Статскій Совѣтникъ Дмитрій Григорьевичъ **Полуектовъ**, Губернскій Землемѣръ—Надворный Совѣтникъ Александръ Даниловичъ **Грудзинскій;** по избранію Губернскаго Земства—Дворянинъ Всеволодъ Григорьевичъ **Глинка,** Крестьянинъ Филиппъ Семеновичъ **Семеновъ**. *Секретарь Комиссіи*—Губернскій Секретарь Никита Сильвестровичъ **Сильвестровъ**—Потемкинская ул., д. Гильмана.

Губернскія учрежденія.

Агрономическое Совѣщаніе при Губернской Землеустроительной Комиссіи.

Предсѣдатель—Губернаторъ. *Члены:* Завѣдывающій агрономическими мѣропріятіями при землеустройствѣ въ губерніи, Чиновникъ Особыхъ Порученій VI класса при Главноуправляющемъ Землеустройствомъ и Земледѣліемъ Коллежскій Ассесоръ Михаилъ Николаевичъ **Купчинъ**—Энгельгардтовская ул., д. Руковской, составъ Губернской Землеустроительной Комиссіи и Губернской Земской Управы, Начальникъ Смоленско-Витебскаго Управленія Земледѣлія и Государственныхъ Имуществъ, Инспекторъ сельскаго хозяйства въ Смоленской губерніи. *Агрономы:* при Вяземской Уѣздной Комиссіи—Иванъ Кирилловичъ **Андріевскій**—г. Вязьма, при Гжатской—Борисъ Петровичъ **Некрасовъ**—г. Гжатскъ при Дорогобужской—Михаилъ Александровичъ **Степановъ**—г. Дорогобужъ, при Духовщинской—Михаилъ Алексѣевичъ **Звягинъ**—г. Духовщина, при Ельнинской Уѣздной Комиссіи—Мартиніанъ Михайловичъ **Нестеровъ**—г. Ельня, при Краснинской— Андрей Николаевичъ **Дмитріевъ**—г. Красный, при Порѣчской—Левъ Александровичъ **Чекмаревъ** и Николай Александровичъ **Глинка**—г. Порѣчье, при Рославльской—Петръ Платоновичъ **Пряжевскій**—г. Рославль, при Смоленской—Петръ Ѳомичъ **Куторго**—Авраамієвская ул., собств. домъ, при Сычевской—Владиміръ Николаевичъ **Тѣлеснинъ** и Михаилъ Владиміровичъ **Струнинъ**—г. Сычевка, при Юхновской—Евгеній Васильевичъ **Ляшкевичъ**—г. Юхновъ.

Землемѣры Землеустроительныхъ Комиссій Смоленской губерніи и ихъ Помощники.

Производители работъ (Старшіе Землемѣры) штатные: Коллежскій Ассесоръ Евсѣй Исааковичъ **Дембо**, Титулярный Совѣтникъ Степанъ Михайловичъ **Безсоновъ**, Губернскій Секретарь Станиславъ-Игнатій Фелиціановичъ **Керзновскій**, Губернскій Секретарь Александръ Николаевичъ **Евреиновъ**, Губернскій Секретарь Карлъ Мартыновичъ **Нарецъ**, Губернскій Секретарь Антонъ Порфирьевичъ **Свѣшниковъ**, Губернскій Секретарь Сергѣй Николаевичъ **Николаевъ**, Коллежскій Регистраторъ Георгій Федоровичъ **Соколовъ**, Коллежскій Регистраторъ Никифоръ Ильичъ **Шекунъ**, Коллежскій Регистраторъ Константинъ Георгіевичъ **Савинскій**, Коллежскій Регистраторъ Петръ Ивановичъ **Кржижановскій**.

Младшие Землемѣры штатные: Коллежскій Регистраторъ Николай Николаевичъ **Кудрявцевъ**, Коллежскій Регистраторъ Лейба Залмановичъ **Позинъ**, Коллежскій Регистраторъ Иванъ Ефимовичъ **Бугаевъ**, Коллежскій Регистраторъ Владиміръ Ѳомичъ **Куторга**, Коллежскій Регистраторъ Отто Яковлевичъ **Седленекъ**, Коллежскій Регистраторъ Яковъ Яновичъ **Резаускій**.

Неимѣющіе чиновъ: Владиміръ Петровичъ **Побѣдинскій**, Игнатій Антоновичъ **Гордзіевскій**, Иванъ Алексѣевичъ **Королько**, Иванъ Петровичъ **Романовскій**, Алексѣй Степановичъ **Шелепинъ**, Михаилъ Михайловичъ **Горбуновъ**.

Младшие Землемѣры вольнонаемные—*неимѣющіе чиновъ*:— Иванъ Николаевичъ **Кудрявцевъ**, Мейеръ-Янкель Лейзеровичъ **Круппъ**, Всеволодъ Петровичъ **Статутовъ**, Янъ Петровичъ **Знотинъ**, Иванъ Бенедиктовичъ **Скачковскій**, Александръ Ивановичъ **Шуховъ**, Михаилъ Васильевичъ **Цвѣтковъ**, Левъ Михайловичъ **Здановичъ**, Александръ Ивановичъ **Бончъ-Осмоловскій**, Гавріилъ Сергѣевичъ **Степановъ**, Александръ Васильевичъ **Печенкинъ**, Павелъ Іосифовичъ **Либеръ**, Николай Константиновичъ **Жарковскій**, Яковъ Петровичъ **Ганинъ-Аболинъ**, Поликарпъ-Игнатій Ипполитовичъ **Гурны**, Василій Никаноровичъ **Кореневъ**, Александръ Яковлевичъ **Салатко-Петрищо**, Семенъ Григорьевичъ **Сидоровъ**. Яковъ Митрофановичъ **Штемпелевъ**.

Помошники Землемѣровъ вольнонаемные: Коллежскій Секретарь Леонидъ Александровичъ **Спиринъ**, Коллежскій Регистраторъ Сергѣй Леонидовичъ **Дорошенко**, Коллежскій Регистраторъ Михаилъ Алексѣевичъ **Смирягинъ**.

Неимѣющіе чиновъ: Николай Александровичъ **Александровъ**, Александръ Дмитріевичъ **Петровъ**, Яковъ Ефимовичъ **Кухтинъ**, Николай Николаевичъ **Кухаренко**, Исаакъ-Іосель Янкелевичъ **Черновичъ**, Евгеній Онуфріевичъ **Илиничъ**, Василій Ефимовичъ **Глухов-**

скій, Меѳодій Павловичъ **Гущинъ,** Илья Федоровичъ **Московскій,** Михаилъ Яковлевичъ **Славинъ**, Александръ Михѣевичъ **Бодинъ,** Василій Сергѣевичъ **Васильевъ**, Федоръ **Аленговичъ,** Василій Васильевичъ **Аксеновъ,** Федоръ Федоровичъ **Бобровъ**, Николай Николаевичъ **Воронковъ,** Адріанъ Яковлевичъ **Тютькинъ,** Владиміръ Петровичъ **Унуковичъ,** Сигизмундъ Владиславовичъ **Заштовтъ**, Иванъ Ивановичъ **Азаревичъ**, Григорій Алексѣевичъ **Королько**, Альфонсъ-Бопеславъ Андреевичъ **Воногъ**, Никита Миновичъ **Макуня**, Трофимъ Исидоровичъ **Точиленокъ**, Александръ Ивановичъ **Маторинъ**, Владиміръ Арсеньевичъ **Кріулинъ**, Федоръ Петровичъ **Владиміровичъ**, Михаилъ Карловичъ **Альберингъ,** Иванъ Андреевичъ **Гусевъ,** Терентій Николаевичъ **Шварцъ**, Петръ Алексѣевичъ **Осиповъ**, Андрей Евдокимовичъ **Даниловъ**, Евсѣй Іоселевичъ **Кушнеръ,** Федоръ Ивановичъ **Московскій**, Ѳома Севастьяновичъ **Румянцевъ,** Анатолій Федоровичъ **Галилеевъ**, Николай Федоровичъ **Красовскій**, Николай Владиміровичъ **Назаровъ,** Николай Васильевичъ **Младовъ**, Николай Николаевичъ **Образцовъ**.

Смоленско-Витебское Управленіе Земледѣлія и Государственныхъ Имуществъ.

Начальникъ Управленія—Дѣйствительный Статскій Совѣтникъ Дмитрій Александровичъ **Дическулъ**—Солд. слоб., Трехбратскій пер., д. Суетина. *Помощникъ Начальника*—Надворный Совѣтникъ Александръ Степановичъ **Зерeнинъ**—Солд. слоб., 1-я лин., д. Андреева. *Чиновникъ Особыхъ Порученій*—Титулярный Совѣтникъ Николай Сергѣевичъ **Глаголевъ**—Офицерская слоб., Пасторскій пер., д. Закалинскаго. *Землемѣръ*—Коллежскій Ассесоръ Александръ Семеновичъ **Головко-Улазовскій**—Солдат. слоб., Всесвятская ул., д. Тилена. *Помощникъ Землемѣра*—Губернскій Секретарь Алексѣй Александровичъ **Стальмаковъ**—Богословская ул., д. Худолѣева, № 32. *Дѣлопроизводители*:—Коллежскій Ассесоръ Антонъ Михайловичъ **Николинъ**—Солд. слоб., 3-я лин., д. Тышко, Титулярный Совѣтникъ Михаилъ Григорьевичъ **Поповъ**—Солд. слоб., Копытинскій пер., д. Гофмана, Губернскій Секретарь

Губернскія учрежденія.

Матвѣй Алексѣевичъ **Ивановъ**—Офицерская слоб., Константиновская ул., д. Борковскаго. *Старшіе Помощники Дѣлопроизводителей:*—Надворный Совѣтникъ Іоасафъ Павловичъ **Вѣнскій**—Офицерская слоб., Леслевскій пер., д. Моисѣева, Титулярный Совѣтникъ Михаилъ Іосифовичъ **Климовичъ**—Верхняя Митропольская ул., д. Васильева, Коллежскій Регистраторъ Артамонъ Тихоновичъ **Калашниковъ**—Офицерская слоб., Запольная ул., д. Антонова. *Младшіе Помощники Дѣлопроизводителей:*—Коллежскіе Ассесоры: Георгій Александровичъ **Крауэль**—Георгіевская ул., д. Барскаго, Михаилъ Ивановичъ **Пашинъ**—Троицкій пер., д. Изгородиной, Титулярный Совѣтникъ Игнатій Леонардовичъ **Федоровичъ**—Георгіевскій ручей, д. Полетаевыхъ, Коллежскій Ассесоръ Иванъ Афанасьевичъ **Кутузовъ**—Зеленый ручей, собств. домъ. *Экзекуторъ* (онъ же архиваріусъ) Коллежскій Ассесоръ Иванъ Тимофеевичъ **Березкинъ**—зданіе Управленія. *Старшій Лѣсной Ревизоръ*—Завѣдующій Смоленскимъ Лѣсничествомъ Надворный Совѣтникъ Михаилъ Михайловичъ **Гайдовскій-Потаповичъ**—Большая Благовѣщенск. ул., д. Басина. Завѣдующій Дорогобужскимъ лѣсничествомъ, Старшій Лѣсной Ревизоръ Коллежскій Совѣтникъ Сергѣй Ивановичъ **Дѣдушкинъ**—казенный домъ въ Подхолмицкой казенной дачѣ, адресъ: г. Дорогобужъ, Завѣдующій Уваровскимъ лѣсничествомъ, Старшій Лѣсной Ревизоръ Коллежскій Совѣтникъ Алексѣй Сергѣевичъ **Каринъ**—г. Бѣлый. *Лѣсничіе:* Бѣльскаго лѣсничества—Губернскій Секретарь - Николай - Эдуардъ-Луи Оттонъ Оттоновичъ **Фонъ-Бадеръ**—казенный домъ Бѣликовской казен. дачи, адресъ: г. Бѣлый, Духовщинскаго лѣсничества—Титулярный Совѣтникъ Іоганъ-Рихардъ Карловичъ **Зеевальдтъ**—казенный домъ Костинка, близъ Бугратышенской казен. дачи, адресъ: почт. станц. Пречистая, Рославльскаго лѣсничества—Коллежскій Ассесоръ Иванъ Антоновичъ **Докальскій**—г. Рославль, Вяземскаго лѣсничества—Коллежскій Ассесоръ Александръ Юрьевичъ **Рауба**—г. Вязьма, Краснинскаго лѣсничества—Титулярный Совѣтникъ Василій Васильевичъ **Готовцевъ**—г. Красный и Порѣчскаго лѣсничества—Коллежскій Совѣтникъ Іосифъ-Геронимъ Геронимовичъ **Корейво**—г. Порѣчье.

Губернскія учрежденія.

Участки Лѣсничихъ Смоленской губерніи и находящіеся въ ихъ завѣдываніи казенные лѣсные участки.

Лѣсничество Смоленское—завѣдующій лѣсничествомъ Старшій Лѣсной Ревизоръ Надворный Совѣтникъ **Гайдовскій-Потаповичъ.** *Лѣсныя дачи*: Порѣчскаго уѣзда: Банный Островъ, Волоковая, Плехтинская, Верховская, Корнѣевская, Холмовская; Смоленскаго уѣзда: Нивищо-Ладыжинская, Ямо-Слободская, Ердицкая и Оленинская.

Лѣсничество Краснинское:—лѣсничій Титулярный Совѣтникъ Василій Васильевичъ **Готовцевъ.** *Лѣсныя дачи*: Краснинскаго уѣзда: Двуполяновская, Перховичская, Сырокоренская, Михайловская, Рячицкая, Суймище-Недвижская, Никулинская и Ломакинская.

Лѣсничество Рославльское:—лѣсничій Коллежскій Ассесоръ Иванъ Антоновичъ **Докальскій**. *Лѣсныя дачи*: Рославльскаго уѣзда: Каменская, Любовская, Александровская, Воргинская, Старшевская; Ельнинскаго уѣзда: Кохановская и Бѣликовская.

Лѣсничество Дорогобужское:—завѣдующій лѣсничествомъ Старшій Лѣсной Ревизоръ Коллежскій Совѣтникъ Сергѣй Ивановичъ **Дѣдушкинъ**. *Лѣсная дача* Подхолмицкая (Сборная) Дорогобужскаго и Духовщинскаго уѣздовъ.

Лѣсничество Бѣльское:—лѣсничій Губернскій Секретарь **Фонъ-Бадеръ**. *Лѣсныя дачи*: Бѣльскаго уѣзда: Тростянская, Туровская, Ковалевская, Дѣево-Дубровская, Жерновка, Устинко-Починковская, Острая Елка, Бибиревская, Литвиновская, Бѣликовская, Жарковское болото, Чернушка, Соиново (общаго владѣнія казны съ частными лицами); Порѣчскаго уѣзда: Столбово-Рыбаковская, Ерошкинская и Ново-Петровская.

Лѣсничество Духовщинское: Лѣсничій Титулярный Совѣтникъ **Зеевальдтъ**. *Лѣсныя дачи*: Порѣчскаго уѣзда—Павловская, Вишенская, Куровъ - Боръ, Гласковская; Духовщинскаго уѣзда Труново-Попковская, Никулинская, Баушкинская, Мужицко-Гавровская, Шелаево, Ивановская, Бугратышенская, Вердинская, Бересневская, Пищево-Горболеватская, Герасимова, Нива, Дмитрово-Углянская, Замошьевская.

Губернскія учрежденія

Лѣсничество Вяземское: Лѣсничій Коллежскій Ассесоръ Александръ Юрьевичъ **Баубе**. *Лѣсныя дачи*: Юхновскаго уѣзда — Ильи-Жадинская, Вяземскаго уѣзда—Сапѣгинская, Астраушковская, Гжатскаго уѣзда: Клевцово-Холмовская, Кобелево-Чечевики, Вязичино, Платовцы. Вязы-Лисконогинская, Прилѣпово-Вяльковская, Изовикъ; Сычевскаго уѣзда: Гаврило-Ширяевская, Синій Мохъ, Плосконовинская, Зубакино-Быковская, Ивакинскій Березнякъ, Станковское болото, Зміевикъ, Зайцево, Каторша, Ильинскіе Отростки, Бородулинскій Дроватикъ, Ильинская, Горѣлое болото, Писковская, Зубакино-Шушенинская, Подосиновская Малая, Бородулинская, Баскаковская; Дорогобужскаго уѣзда: Сѣнская, Ленкино, Абрамовская, Крушинская и Ельнинскаго уѣзда—Асельская.

Лѣсничество Порѣчское: Лѣсничій Коллежскій Совѣтникъ Іосифъ-Геронимъ Геронимовичъ **Корейво**. *Лѣсныя дачи:* Порѣчскаго уѣзда: Лавинская, Булыже-Завильская съ Абушевскою, Пересудовская, Бакшеевская, Пустошь Контишевская, Медвѣдково-Воробьевская, Архиповщинская, Сидоровщина-Щекуновская, Костылевская, Мелиховская, Стопяровская, Агапоники, Удавки, Мухинская, Велій Мохъ съ Галѣевой Стариной, Шатиловская, Малая Барковская, Узгорковская, Щуровская, Овинищи, Духовщинскаго уѣзда: Избиченская, Соколинско-Реадовская, Харинская.

Лѣсничество Уваровское—Завѣдующій лѣсничествомъ Старшій лѣсной Ревизоръ Коллежскій Совѣтникъ Алексѣй Сергѣевичъ **Каринъ**. *Лѣсныя дачи:* Бѣльскаго уѣзда: Пустошь Зайцева, Рогалевская, Пенская, Липово-Холмовская, Пустошь Почеплина, Таратутинская Пустошь, Миндеево Пустошь, Невзгодово, Пустошь Зуево-Жеребцово, Болотовская, Дмитровская, Пустошь Дворки, Пустошь Усгорьево, Пустошь Дѣдово, Глуховская, Севрюково-Сыромятинская, Пустошь Ермаковская, Федоровская, Дягилевская, Капиталинская, Уваровская; Духовщинскаго уѣзда: Филино-Макаровская.

По сельско-хозяйственной части.

Инспекторъ сельскаго хозяйства въ Смоленской губерніи—Коллежскій Ассесоръ Валеріанъ Павловичъ **Заваринъ**—Козловская гора, д. Попильской, Старшій раіонный специалистъ по культурѣ кормовыхъ растеній для губерній: Смоленской, Минской, Могилевской и Витебской **Черный** Александръ Прохоровичъ—г. Минскъ. **Кунъ** Павелъ Карловичъ, Младшій спеціалистъ по культурѣ болотъ и луговодству—г. Смоленскъ, Офицерская слоб., Б. Никольская ул., д. Довнаровичъ, **Прокофичевъ** А. С. Младшій Инструкторъ по луговодству—Солдатская слоб., 2 лин., д. Францевичъ, **Хомичъ** Казиміръ Людвиговичъ И. д. Младшаго Инструктора по льнообработкѣ—Смоленскъ, 2 Покровская ул., д. Буцевича № 7, **Маковскій** Владиміръ Александровичъ, Старшій специалистъ по молочному хозяйству—г. Смоленскъ, Казанская гора, д. Цетлина. **Петропавловскій** Сергѣй Васильевичъ, Младшій инструкторъ по молочному хозяйству—тамъ же гдѣ Маковскій, **Григорова** Марія Митрофановна, Младшая Инструкторша по молочному хозяйству—тамъ же гдѣ Маковскій, **Соколова** Марія Павловна, Практикантка по молочному хозяйству—тамъ же гдѣ Маковскій, **Лощагинъ** Аркадій Александровичъ Старшій Специалистъ по животноводству—Смоленскъ, Комерческ. Гост., **Саморядовъ** Александръ Сергѣевичъ Старшій Инструкторъ по огородничеству и садовод.—г. Смоленскъ, Базарная площ., д. Павловой, **Кирилловъ** Иванъ Ивановичъ, практикантъ по огородничеству и садоводству—тамъ же гдѣ Саморядовъ.

Смоленскій Губернскій Лѣсоохранительный Комитетъ.

Предсѣдатель—Губернаторъ. *Члены*: Губернскій Предводитель Дворянства, Вице-Губернаторъ, Предсѣдатель Окружнаго Суда, Начальникъ Управленія Земледѣлія и Государственныхъ Имуществъ, Дѣйствительный Статскій Совѣтникъ Дмитрій Александровичъ **Дическулъ**, Предсѣдатель Губернской Земской Управы, Членъ Губернскаго Присутствія. *По выбору Земства*: Николай Орестовичъ **Воейковъ** и Дѣйствительный Статскій Совѣтникъ Дмитрій Григорьевичъ **Полуектовъ**. Состоящіе при Лѣсоохранительномъ Комитетѣ младшіе запасные лѣсничіе: Коллежскій Ассесоръ **Высоцкій** и (вакансія). *Секретарь Лѣсоохранительнаго Комитета*—неимѣющій чина Николай Алексѣевичъ **Любимовъ**.

Губернскія учрежденія.

МИНИСТЕРСТВО ЮСТИЦІИ.

Окружный Судъ.

Предсѣдатель Суда—Дѣйствительный Статскій Совѣтникъ Дмитрій Федоровичъ **Трухоновичъ-Ходановичъ.**—Авраамієвская ул., д. Сорокина. *Товарищи Предсѣдателя*: Дѣйствительный Статскій Совѣтникъ Кондратій Ефимовичъ **Березинъ**—Солдатская сл., 2-ая лин., д Амасійской, Дѣйствительный Статскій Совѣтникъ Казиміръ Болеславовичъ **Манцевичъ**—Одигитріевская ул., д. Гедеоновой. *Члены Суда*: Дѣйствительный Статскій Совѣтникъ Иванъ Осиповичъ **Бузыцкій**—Ильинская ул., д, Возненко, Статскій Совѣтникъ Василій Елевферьевичъ **Дмитріевъ-Хаджи**—Офиц. слоб., Потемкинская ул., д. Смирнова, Статскій Совѣтникъ Петръ Алексѣевичъ **Ламыкинъ**—Соборная гора, Архіерейскій домъ, Статскій Совѣтникъ Николай Гавриловичъ **Знаменскій**—Королевская ул., д. Бузинова, Статскій Совѣтникъ Бернгардъ Карловичъ **Зиллеръ**—Кадетская ул., д. Лукина, Статскій Совѣтникъ Людвигъ Фридолиновичъ **Штреибергъ**—Кадетская ул., д. Карелина, Статскій Совѣтникъ Евграфъ Николаевичъ **Лавриновичъ**—Одигитріевская ул., д. Котикова, Статскій Совѣтнииъ Алексѣй Алексѣевичъ **Лазаревичъ**—Козловская гора, д. Кувшинникова, Статскій Совѣтникъ Петръ Васильевичъ **Марковъ**—Вознесенская ул., д. Глуховскаго, Статскій Совѣтникъ Алексѣй Михайловичъ **Боголюбовъ**—Ильинская ул., д. Лопатиной, Статскій Совѣтникъ Владиміръ Кириковичъ **Унтиловъ**—Костельнал ул., д. № 8, Статскій Совѣтникъ Михаилъ Алексѣевичъ **Строгановъ**—Офицерская ул., училище слѣпыхъ, *Старшій Нотаріусъ*—Надворный Совѣтникъ Иванъ Фаддеевичъ **Мойгисъ**—Солдатская сл., 2-я линія, д. Виткевичъ, *Помощники Старшаго Нотаріуса*: Губернскій Секретарь Николай Дмитріевичъ **Голенкинъ**—Рѣзницкая ул., д. Щекотова, Коллежскій Секретарь Михаилъ Михайловичъ **Успенскій**—Авраамієвская ул., д. Королькова, *Судебные Слѣдователи*: *по важнѣйшимъ дѣламъ* Надворный Совѣтникъ Василій Николаевичъ **Ефремовъ**—Офицерская сл., Запольная ул., д. Григорьева, *по городу Смоленску*: Надворный Совѣтникъ Брониславъ Антоновичъ **Захаревичъ**—Офицерская сл., Александровская ул., д. Куровскаго, 1-го участка Смоленск. у. Коллежскій Ассесоръ Николай Александровичъ **Колоколовъ**—Петропавловская ул., д. Беренцвейгъ, 2-го участка Смоленскаго уѣзда Надворный Совѣтникъ Дмитрій Ивановичъ **Васильевъ**—Потемкинская ул., у Молоховскихъ воротъ, д. № 1 Богданова. *Секретари Суда*: Коллежскій Ассесоръ Александръ Ивановичъ **Зезюлинскій**—Спасская ул., д. Заблоцкихъ, Надворный Совѣтникъ Петръ Андреевичъ **Мерзляковъ**—М.-Воскресенская ул., д. № 9, Коллежскій Ассесоръ Брониславъ Николай Мартиновичъ **Слясскій**—Ильчнская ул., д. Возненко, *Помощники Секретаря*: Завѣдующій Канцеляріей Предсѣдателя Суда Коллежскій Регистраторъ Сергѣй Дмитріевичъ **Кудровъ**—Мало-Воскресенская ул., д. Новиковой, Губернскій Секретарь Николай Григорьевичъ **Булгаковъ**—Б.-Никольская ул., д. № 38, Коллежскій Регистраторъ Константинъ Николаевичъ **Цыбульскій**—Авраамієвскій переул., д. Станкевичъ, Коллежскій Регистраторъ Василій Васильевичъ **Тарушкинъ**—Ковальская ул., д. № 7, Коллежскій Секретарь Анатолій Витольдовичъ **Довгялло - Хморовичъ** — Офицерская слобода, Александровскій переулокъ, домъ Куровскаго, Титулярный Совѣтникъ Михаилъ Васильевичъ **Крыловъ**—Нижне-Митропольская улица, домъ Михайловской, Коллежскій Секретарь Іосифъ Феликсовичъ **Гралевскій**—Б.-Дворянская ул., домъ Павловича, Даніилъ Ивановичъ **Захаровъ**—Георгіевскій ручей, д. Нижегородцевой, Петръ Ивановичъ **Меньшиковъ**—2 часть, Покровская ул., д. Насѣдкиныхъ, *Архиваріусъ Суда*: Надворный Совѣтникъ Василій Федоровичъ **Барсовъ**—Верхне-Митропольская ул., д. Поссе, *Судедные Пристава*: Коллежскій Регистраторъ Андріанъ Васильевичъ **Степановъ**—Б.-Никольская ул., соб. д. Надворный Совѣтникъ Витольдъ Людвиговичъ **Довгялло-Хморовичъ**—Офицерская сл., Александровская ул., д. Куровскаго, Коллежскій Регистраторъ Григорій Дмитріевичъ **Кудровъ**—Спасская улица, д. Катинскаго, Коллежскій Регистраторъ Семенъ Васильевичъ **Кобылинскій**. *Присяжные Повѣренные*: Владиміръ Леонидовичъ **Глинка**—Кадетская улица, домъ Певзнера, Гавріилъ Ивановичъ **Гуменскій**—Кадетская ул., собствен. домъ, Филиппъ Митрофановичъ

Губернскія учрежденія.

Дубасовъ—Б.-Благовѣщенская ул., д. Рубцовой, Станиславъ Осиповичъ **Ждановичъ**—Почтамтская ул., д. Шварца, Александръ Александровичъ **Іогансенъ**—Верхне-Пятницкая ул., д. Верзилова, Константинъ Ивановичъ **Крыловъ**—Никольская ул., собств. д. № 4, Владиславъ Осиповичъ **Нелюбовичъ**—Потемкинская ул., д. № 10, Александръ Александровичъ **Пеликанъ**—Б.-Вознесенская ул., д. бывш. Зыбиной, Генрихъ Адамовичъ **Сумовскій**—Королевская ул., д. Лопатиной, Израиль Абрамовичъ **Цейликманъ**—Козловская г., собств. д., Владиміръ Исаевичъ **Цитро**—противъ Всѣхсвятской церкви, д. Бржозовской, Евгеній Николаевичъ **Шевелевъ**—Королевская ул., д. Чудовскаго, Владиславъ Казимировичъ **Ясюковичъ**—Солдатская сл., Водяной пер., д. Бѣлой, *Помощн. Присяжныхъ Повѣренныхъ*: Александръ Романовичъ **Бѣляевъ**—Пушкинская ул., д. Гильманъ, Моисей Григорьевичъ **Гринбергъ**—Одигитріевская ул., собств. д., Викторъ Васильевичъ **Дмитріевъ**—Ново-Воскресенская ул., д. Шмелева, Александръ Владиміровичъ **Ивановъ**—Б.-Благовѣщенская ул., д. Тимошинина, Александръ Гавриловичъ **Кононовъ**—Солдатская сл., д. Голынской, Яковъ Константиновичъ **Курнатовскій**—Солдатская сл., Шамовскій пер., д. Шамовскаго, Константинъ Федосѣевичъ **Тессманъ**—Офицерская слоб., д. № 6, Николай Николаевичъ **Шамовскій**—Солдатская слоб., Шамовскій пер., д. Шамовской, Леонидъ Александровичъ **Якшинъ**—Солдатская сл., 1 лин., д. Голынской, Александръ Сергѣевичъ **Митягинъ**—гор. Сычевка. *Частные Повѣренные*: Николай Сергѣевичъ **Кузнецовъ**—Б.-Вознесенская ул., д. Возненко, Юліанъ Федоровичъ **Воеводскій**—Трехбратскій пер., Ефимъ Федоровичъ **Зуевъ**—Б.-Воскресенская ул., д. Ермаковой, Василій Арсеньевичъ **Бутримовичъ**—2 ч., Духовская ул., соб. домъ, Иванъ Гавриловичъ **Осиповъ**—Кадетская ул., д. № 9, кв. № 7—постояное пребываніе г. Рославль, соб. домъ, Дмитрій Александровичъ **Чегодаевъ**—гор. Дорогобужъ, Николай Алексѣевичъ **Клыгинъ**—гор. Сычевка, Константинъ Гордѣевичъ **Григорьевъ**—гор. Гжатскъ.

Губернскія учрежденія.

Прокурорскій Надзоръ.

Прокуроръ Суда—въ званіи Камеръ-Юнкера Двора Его Императорскаго Величества, Коллежскій Совѣтникъ, Борисъ Федоровичъ **Брокъ**—д. Коноплянскаго противъ плацпарадной площади. *Товарищи Прокурора*—Коллежскій Совѣтникъ Иванъ Ивановичъ **Чижовъ**—противъ плацпарадной площади, д. Залѣсской, Статскій Совѣтникъ Людвигъ Болеславовичъ **Вислоцкій**—Офицерская слоб., Александровская ул., д. Петрова, Коллежскій Ассесоръ Евгеній Николаевичъ **Коровинъ**—Вознесенская гора, д. Гринцевича, Надворный Совѣтникъ Левъ Антоновичъ **Зубелевичъ**—Солдатская слоб., Чуриловскій пер., д. Каленковской, Надворный Совѣтникъ Тихонъ Викторовичъ **Комаревскій**—Офицерская слоб., Б.-Никольская ул., д. Орлова-Денисова, Коллежскій Ассесоръ Петръ Львовичъ **Мичуринъ**—Пушкинская ул., д. Гильмана, Коллежскій Ассесоръ Владиміръ Степановичъ **Вацъ**—тамъ же, Коллежскій Секретарь Герасимъ Владиміровичъ **Деменковъ**—г. Бѣлый. *Секретарь* при Прокурорѣ—старшій кандидатъ на судебныя должности, Титулярный Совѣтникъ Андрей Яковлевичъ **Эрдели**—Офицерская слоб., Мееровское шоссе, д. Эрдели.

Тюремное Отдѣленіе (Инспекція).

Губернскій Тюремный Инспекторъ—Коллежскій Совѣтникъ Григорій Ивановичъ **Сниткинъ**—Дворянская ул., д. Павловича.

И. д. Помощника Тюремнаго Инспектора — Титулярный Совѣтникъ Василій Васильевичъ **Стефановскій**—уголъ 1 лин. Солдатской слоб. и Молоховской площ., д. Реймеръ.

И. д. Секретаря при Инспекторѣ—неимѣющій чина Миронъ Родіоновичъ **Загоруйчикъ-Стрихарь-Стрихарчукъ**—противъ Одигитріевской церкви, д. Ланина.

Старшій Дѣлопроизводитель Инспекціи—Надворный Совѣтникъ Егоръ Васильевичъ **Акулинъ**—Рачевка, Тарасова ул., соб. домъ.

Губернскія учрежденія.

Помощникъ Дѣлопроизводителя—Коллежскій Регистраторъ Константинъ Арсеньевичъ **Максаковъ**—Георгіевскій ручей, д. Полетаевой.

Губернскій Попечительный о тюрьмахъ Комитетъ.

Вице-Президенты: Епископъ Смоленскій и Дорогобужскій Ѳеодосій и Губернаторъ. *Директоры*: Губернскій Предводитель Дворянства, Вице-Губернаторъ, Тюремный Инспекторъ, Управляющій Казенною Палатою, Губернскій Инженеръ, Городской Голова, Губернскій Врачебный Инспекторъ, Прокуроръ Окружнаго Суда, Членъ Окружнаго Суда по Смоленскому уѣзду, Председатели Смоленскихъ Губернской и Уѣздной Земскихъ Управъ и Городскіе Судьи 1 и 2 участковъ г. Смоленска, Смоленскій Полиціймейстеръ, Дѣйствительный Статскій Совѣтникъ Владиміръ Федоровичъ **Фонъ-деръ-Раабъ-Тиленъ**—Б.-Благовѣщенская ул., соб. д., Титулярный Совѣтникъ Георгій Александровичъ **Нандельштедтъ,** Титулярный Совѣтникъ Василій Васильевичъ **Стефановскій**, Потомственный Почетный гражданинъ Феофилъ Александровичъ **Тураевъ**—Верхне-Пятницкая ул., собств. д , Личный почетный гражданинъ Дмитрій Витальевичъ **Кувшинниковъ**—Козловская г., собств д., Потомственный Почетный Гражданинъ Петръ Андреевичъ **Будниковъ**—Тюремный пер., соб. д., Окончившій курсъ въ С.-Петербургскомъ университетѣ Евсей Іосифовичъ **Гальперинъ**—Почтамтская ул., д Шварца, *Секретарь*—Надворный Совѣтникъ Егоръ Васильевичъ **Акулинъ**.

Попечительство Смоленскаго Исправительнаго Арестантскаго Отдѣленія.

Предсѣдатель Попечительства—Тюремный Инспекторъ, Коллежскій Совѣтникъ Григорій Ивановичъ **Сниткинъ**, *Попечители*: Смол. город. Гол. Борисъ Петровичъ **Рачинскій**, Титулярный Совѣтникъ Георгій Александровичъ **Нандельштедтъ**, Потомственный Почетный гражданинъ Петръ Андреевичъ **Будниковъ**, *И. д. На-*

чальника Смоленскаго Исправительнаго Отдѣленія—Коллежскій Секретарь Михаилъ Николаевичъ **Орловъ**. *Духовникъ*—Протоіерей Захарій **Четыркинъ**. *Врачъ при больницѣ Исправительнаго Отдѣленія*—докторъ медицины, Коллежскій Ассесоръ Евгеній Рудольфовичъ **Эйхгольцъ**.

Смоленская Тюрьма.

И. д. Начальника Тюрьмы—Титулярный Совѣтникъ Василій Капитоновичъ **Мильковскій**. *Помощники его*: Старшій—Губернскій Секретарь Александръ Александровичъ **Чудовскій**. Младшіе—Титулярный Совѣтникъ Валерій Михайловичъ **Верховскій** и вакансія и командированный для исполненія обязанностей Помощника Начальника—канцелярскій чиновникъ Смоленской губернской тюремной Инспекціи—Коллежскій Секретарь Петръ Ивановичъ **Руклевскій**. *Врачъ*—докторъ медицины **Эйхгольцъ**. *Провизоръ*—Коллежскій Ассесоръ С. А. **Машкевичъ**. *Фельдшера*—Коллежскій Регистраторъ А. Е. **Никитинъ** и Н. И. **Егоровъ**. *Священникъ*—о. А. **Михайловскій**. *Діаконъ*—В. **Ильинскій**.

Министерство Народнаго Просвѣщенія.

Губернскій Училищный Совѣтъ.

Предсѣдатель—Губернскій Предводитель Дворянства. *Члены*: Директоръ Народныхъ Училищъ Смоленской губерніи, Директоръ Смоленской Губернской Гимназіи, Законоучитель той же Гимназіи, Предсѣдатель Смоленской Губернской Земской Управы; по выбору Губернскаго Земск. Собранія—(вакансія) и Надворный Совѣтникъ Илья Григорьевичъ **Полуектовъ**, отъ Министерства Внутреннихъ Дѣлъ—Надворный Совѣтникъ Александръ Михайловичъ **Вороновскій**. *Завѣдующій дѣлопроизводствомъ*—Титулярный Совѣтникъ Николай Тимофеевичъ **Касаткинъ**.

Губернскія учрежденія.

Дирекція народныхъ училищъ Смоленской губерніи.

Директоръ—Дѣйствительный Статскій Совѣтникъ Александръ Ивановичъ **Покровскій**—Офицерская слоб., Никольская ул., д. Покровской. *Инспекторы*: 1-го участка—Статскій Совѣтникъ Юлій Алексѣевичъ **Крыловъ**—Солдатская слоб., Водяной пер., д. Бѣлой, 2-го участка—Статскій Совѣтникъ Сергѣй Александровичъ **Гейеръ**—гор. Духовщина, 3-го участка—Статскій Совѣтникъ Владиміръ Саввичъ **Ильинскій**—г. Рославль, 4-го участка—Коллежскій Совѣтникъ Николай Федоровичъ **Свѣтиковъ**—г. Вязьма, 5-го участка—Статскій Совѣтникъ Сергѣй Львовичъ **Кулюкинъ**—г. Бѣлый, 6-го участка—Статскій Совѣтникъ Владиміръ Васильевичъ **Рудневъ**—г. Гжатскъ, 7-го участка—Статскій Совѣтникъ Владиміръ Николаевичъ **Добровольскій**—Смоленскъ, Офицерская слоб., Никольская ул., соб. домъ, 8-го участка—Статскій Совѣтникъ Николай Павловичъ **Хайловъ**—г. Порѣчье, 9-го участка—Коллежскій Совѣтникъ Сергѣй Осиповичъ **Игнатенковъ**—Смоленскъ, Солдатская слобода, Всесвятская ул., д. Шацкой, 10-го участка—Титулярный Совѣтникъ Михаилъ Алексѣевичъ **Афанасьевъ**—г. Дорогобужъ, 11-го участка—Надворный Совѣтникъ Дмитрій Владиміровичъ **Мурановъ**—г. Сычевка и 12-го участка—Коллежскій Совѣтникъ Николай Ивановичъ **Баршевъ**—г. Юхновъ. *Дѣлопроизводитель*—Титулярный Совѣтникъ Николай Тимофеевичъ **Касаткинъ**—Рачевка, д. Падалицына.

Вѣдомство учрежденій ИМПЕРАТРИЦЫ МАРІИ.

Губернское Попечительство дѣтскихъ пріютовъ.

Предсѣдатель попечительства—Губернаторъ. *Почетный членъ*—Преосвященный **Ѳеодосій**, Епископъ Смоленскій и Дорогобужскій. *Попечительница пріюта*—жена Статскаго Совѣтника

Надежда Николаевна **Фере**. *Помощница ея*—потомственная дворянка Александра Степановна **Щербова**. *Дѣйствительные члены*: Губернскій Предводитель Дворянства, Вице-Губернаторъ, Городской Голова, Предсѣдатель Губернской Земской Управы, Директоръ народныхъ училищъ. *Почетные члены*: Дѣйствительный Статскій Совѣтникъ Константинъ Васильевичъ **Кузеневъ** (онъ-же врачъ пріюта), Коллежскій Совѣтникъ Александръ Георгіевичъ **Карелинъ**, Коллежскій Совѣтникъ Александръ Григорьевичъ **Дубинскій**, потомственный почетный гражданинъ Петръ Федоровичъ **Ланинъ**, Смоленскій купецъ Григорій Павловичъ **Павловъ**, Коллежскій Совѣтникъ Юліанъ Юльевичъ **Коноплянскій**, Смоленскій 1-й гильдіи купецъ Наумъ Владиміровичъ **Шварцъ** (онъ-же и. д. Казначея), Коллежскій Регистраторъ Владиміръ Прохоровичъ **Лапчинскій**, личный почетный гражданинъ, Отто-Густавъ Корнеліусовичъ **Штокманъ**, отставной поручикъ Сергѣй Павловичъ **Карташевъ**, купеческій сынъ Николай Александровичъ **Ефременковъ**, купецъ Иванъ Васильевичъ **Мишневъ**, Смоленскій мѣщанинъ Дмитрій Максимовичъ **Максимовъ** и крестьянинъ Иванъ Константиновичъ **Константиновъ**. *Директоръ пріюта*—отставной Полковникъ Николай Константиновичъ **Голѣевскій**. *Дѣлопроизводитель попечительства*—Губернскій Секретарь Тимофей Игнатьевичъ **Масловъ**. *Смотрительница пріюта*—дворянка Марія Алексѣевна **Краузе**. *Помощница ея*— Марія Ивановна **Феофанова**. *Законоучитель*—Священникъ о. Алексѣй **Михайловскій**. *Учительница рукодѣлія*—**Лаврова**.

Совѣтъ Смоленскаго Отдѣленія Попечительства ИМПЕРАТРИЦЫ МАРІИ АЛЕКСАНДРОВНЫ о слѣпыхъ.

Предсѣдатель Совѣта—**Ѳеодосій**, Епископъ Смоленскій и Дорогобужскій—Соборный дворъ. *Вице-Предсѣдатель*—Владиміръ Лукичъ **Озмидовъ**. *Члены Совѣта*: Александръ Дмитріевичъ **Фоминъ**—Офицерская слоб., д. Войно-Оранскаго, Наумъ Владиміровичъ **Шварцъ**—Почтамтская ул., собств. домъ, Петръ Гри горьевичъ **Чернавскій**—Чуриловскій пер., собств. домъ, Дмитрій Николаевичъ **Пивоваровъ**—Казанская гора, д. Энгельгардта, Александръ Михайловичъ **Тухачевскій**, Протоіерей Василій Васильевичъ **Соколовъ**—Б.-Вознесенская, домъ Возненко, Дмитрій Васильевичъ **Станиславскій** — Ильинская улица, домъ Возненко. *Членъ-Казначей и Секретарь Совѣта*—Александръ Матвѣевичъ **Петровъ**—Солдатская слобода, 1-я линія, д. Прокофьева. *Члены Ревизіонной Комиссіи*: Владиміръ Федоровичъ **Тиленъ**—Б.-Благовѣщенская ул., собств. домъ, Ипполитъ Анзельмовичъ **Лютыкъ**—Офицерская слоб., Офицерская ул., д. Лебедева. *Кандидаты*—Архимандритъ **Игнатій**,—Авраміевскій монастырь, Свящ. Николай Степановичъ **Марковъ**—Нижне-Митропольская ул., домъ Благовѣщенской церкви.

Уполномоченный по Смоленской губерніи отъ Совѣта Попечительства ИМПЕРАТРИЦЫ МАРІИ АЛЕКСАНДРОВНЫ о слѣпыхъ—Дѣйствительный Статскій Совѣтникъ Владиміръ Лукичъ **Озмидовъ**. Сотрудникъ Уполномоченнаго Попечительства—Александръ Матвѣевичъ **Петровъ**.

Смоленское Училище слѣпыхъ.

Попечитель—Дѣйствительный Статскій Совѣтникъ—Владиміръ Лукичъ **Озмидовъ**. *Врачи*: Николай Платоновичъ **Энгельгардтъ**—Потемкинская ул., соб. домъ, Дмитрій Васильевичъ **Станиславскій**. *Инспекторъ училища*—Иванъ Степановичъ **Аргуновъ**—Офицерская слоб., д. училища слѣпыхъ. *Законоучитель*—Свящ. Николай Степановичъ **Марковъ**. *Учительницы*: Елизавета Эдуардовна **Аргунова**—Офицерская сл., д. училища слѣпыхъ, Марія Павловна **Каганъ**—Тюремный пер., д. Прокушинскаго. *Учитель пѣнія*—Дмитрій Онисимовичъ **Концевой**— Благовѣщенская ул., д. Троицкаго монастыря. *Учитель музыки*—Вильгельмъ Карловичъ **Гринебергъ**—Мееровское шоссе, д. Новикова. *Надзиратель*—Захарій Михайловичъ **Медвѣдевъ**—Верхне-Пятницкая ул., д. Верзилова.

Губернскія учрежденія.

МИНИСТЕРСТВО ВОЕННОЕ.

Управленіе 13-мъ Армейскимъ Корпусомъ.

Командиръ Корпуса — Генералъ отъ инфантеріи Алексѣй Ермолаевичъ **Эвертъ**—Б.-Благовѣщенская ул., д. Волковой.

Инспекторъ артиллеріи корпуса — Генералъ-Лейтенантъ Николай Ильичъ **Булатовъ**—Б.-Дворянская ул., д. Дѣтскаго пріюта.

Штабъ Корпуса.

Начальникъ штаба—Генералъ-Маіоръ Евгеній Филимоновичъ **Пестичъ**—Малая-Дворянская ул., д. Гриненко. *Корпусный врачъ*—Дѣйствительный Статскій Совѣтникъ Николай Васильевичъ **Бутягинъ**—Авраамієвская ул., д. № 19 Крыловой. *Корпусный ветеринаръ*—Статскій Совѣтникъ Леонидъ Леонидовичъ **Дорошенко**—Офицерская слоб., Старо-Рославльская ул., д. Макалинской № 6. Штабъ-офицеръ для порученій Подполковникъ Генеральнаго Штаба Александръ Николаевичъ **Ситниковъ**—Солдатская слоб., Трехбратскій пер., д. Рейхардъ. *Старшіе Адъютанты:* Генеральнаго Штаба Капитанъ Анатолій Алексѣевичъ **Прокоповичъ**—Верхне-Пятницкая ул., д. Войниловича, штабсъ-капитанъ Петръ Владиміровичъ **Дубинскій**—Одигитріевская ул., д. церкви Одигитріи, штабсъ-капитанъ Дмитрій Васильевичъ **Сухаревъ**—Потемкинская ул., д. быв. Энгельгардта (во дворѣ) нынѣ Шацилло и Свѣщникова.

Управленіе Корпуснаго Интенданта.

Корпусный Интендантъ—Полковникъ Георгій Владиміровичъ **Ливадинъ**. *И. д. Штабъ-офицера* для порученій, Капитанъ Іосифъ Михайловичъ **Рождественскій**. *Бухгалтеръ*—Коллежскій Ассесоръ Александръ Ивановичъ **Чорба**. *Завѣдующій корпуснымъ продовольственнымъ транспортомъ*—Штабсъ-Капитанъ Всеволодъ Владиміровичъ **Западный**.

Губернскія учрежденія.

1-я пѣхотная Дивизія.

Начальникъ дивизіи—Генералъ-Лейтенантъ Андрей Александровичъ **Угрюмовъ**—Пушкинская (Кирочная) ул., д. Мертенса. *Командиръ 1-й бригады*—Генералъ-Маіоръ Николай Ксенофонтовичъ **Болдыревъ**—Авраміевская ул., д. Залѣсскаго. *Командиръ 2-й бригады*—Генералъ-Маіоръ Михаилъ Ивановичъ **Чижовъ**—Одигитріевская ул., д. Юшкевича,

Штабъ Дивизіи.

Начальникъ Штаба—Генеральнаго штаба Полковникъ Александръ Федоровичъ **Давыдовъ**—Офицерская слоб , Потемкинская ул., д. Свѣшникова и Шацилло. *Старшіе Адъютанты Штаба:* по хозяйственной части—числящійся по армейской пѣхотѣ Капитанъ Николай Владиміровичъ **Маковецкій**—Покровская ул., д. Маковецкой (противъ 2-й части), по строевой части—Генеральнаго Штаба Капитанъ Александръ Людвиговичъ Баронъ **фонъ-Нолькенъ**—Офицерская слоб , Запольная ул., д. Андіона, артиллеріи Штабсъ-Капитанъ Владиміръ Петровичъ **Богдашевскій**—Верхне-Пятницкая ул., д. Чеплевскаго. *И. д. Дивизіоннаго интенданта*—1-й пѣхотной дивизіи, Капитанъ Станиславъ Альфонсовичъ **Пясецкій**—гостинница Франція. *Дивизіонный врачь*—Статскій Совѣтникъ Ефстафій Ивановичъ Мальчевскій — Никольская улица, домъ Крылова. *Дѣлопроизводитель Управленія* Дивизіоннаго Интенданта 1-й пѣхотной дивизіи—Губернскій Секретарь Сергѣй Яковлевичъ **Ковалевъ**—Краснинская ул., д. Протасова.

Управленіе Смоленской Мѣстной Бригады.

Начальникъ Бригады—Генералъ-Лейтенантъ Константинъ Петровичъ **Квашнинъ-Самаринъ**—Потемкинская ул., д. Шацилло. *Дежурный* Штабъ-Офицеръ—Подполковникъ Николай Ефимовичъ **Разумовскій**—Александровская ул., д. Слесарева. *Старшіе Адъютанты*: Капитанъ Алексѣй Дмитріевичъ **Качкинъ**—Офицерская ул., д. Соколовой, Капитанъ Константинъ Агаповичъ **Львовъ**—Запольная ул., д. Андіона.

Смоленскій мѣстный военный Лазаретъ.

Старшій врачъ—Статскій Совѣтникъ Павелъ Васильевичъ **Вербицкій**—въ помѣщеніи лазарета. *Старшій ординаторъ*—Статскій Совѣтникъ Александръ Михайловичъ **Павчинскій**—Кадетская ул., д. Радзвицкаго. *Младшій ординаторъ*: докторъ медицины, Коллежскій Совѣтникъ Яковъ Абрамовичъ **Віолинъ**—Покровская гора, 3 ч., д. Ланина. *Младшій ординаторъ*—Надворный Совѣтникъ Эдуардъ Густавовичъ **Плуманъ**—Солдатская слоб., 3 лин., д. Петровской. *Завѣдующій Лазаретомъ*—Надворный Совѣтникъ Кришъ Ивановичъ **Блументаль**—Покровская гора, д. Гзовской. *Управляющій Аптекою Лазарета*—Провизоръ Коллежскій Ассесоръ Никифоръ Григорьевичъ **Кизяченко**—въ помѣщеніи лазарета. *Классный медицинскій фельдшеръ*—Губернскій Секретарь Михаилъ Германовичъ **Козловъ**—Тюремный пер., д. Пыптева.

Военный Слѣдователь VII участка Московскаго военнаго округа по Смоленской губерніи и уѣздамъ Калужской губ.: Мосальскому, Мещевскому, Перемышльскому, Лихвинскому, Козельскому и Жиздринскому—Полковникъ Андрей Николаевичъ **Левиковъ**. Камера—г. Смоленскъ, Потемкинская ул., д. Ашитковой, № 6.

Производитель инженерныхъ работъ въ губерніи.

Тульской инженерной дистанціи Инженеръ—Подполковникъ Юліанъ Семеновичъ **Вернеръ**—Казанская гора, д. инженернаго вѣдомства.

ДУХОВНОЕ ВѢДОМСТВО.

А) *Православнаго Вѣроисповѣданія.*

Смоленскій Епархіальный Архіерей—Преосвященный **Θеодосій**, Епископъ Смоленскій и Дорогобужскій—Архіерейскій домъ.

Губернскія учрежденія.

Секретарь Канцеляріи Епископа—Коллежскій Совѣтникъ Алексѣй Степановичъ **Глѣбовъ**—Соборная гора, Архіерейскій домъ.

Смоленскій Каѳедральный соборъ.

Каѳедральный Протоіерей—Іоаннъ Степановичъ **Соколовъ**—Соборный домъ, въ оградѣ собора. *Ключарь*—Священникъ Александръ Васильевичъ **Санковскій**—Соборный домъ, въ оградѣ собора. *Смоленскій Градскій Благочинный*—Священникъ Павелъ Петровичъ **Грибоѣдовъ**—Георгіевская ул., церковный домъ № 18.

Смоленскій Архіерейскій Домъ.

И. д. Эконома—іеромонахъ **Ефросинъ** и *Казначей*—іеромонахъ **Ѳеогній**—домъ въ оградѣ Архіерейскаго двора.

Блюститель Богоматерской церкви—іеромонахъ **Амфіанъ**—при Богоматерской церкви. *Духовникъ*—іеромонахъ Троицкаго монастыря **Варлаамъ**—Благовѣщенская ул., домъ Троицкаго монастыря.

Смоленскаго Спасо-Авраамієва монастыря *Настоятель*—Архимандритъ **Леонидъ**—Авраамієвская ул., въ оградѣ монастыря.

Смоленскаго Троицкаго монастыря *Намѣстникъ*—іеромонахъ **Іона**—Благовѣщенская ул., домъ въ оградѣ монастыря.

Настоятельница Смоленскаго Вознесенскаго женскаго монастыря—Игуменія **Гавріила**—Вознесенская ул., домъ въ оградѣ монастыря.

Смоленская Духовная Консисторія.

Члены: Каѳедральный Протоіерей Іоаннъ **Соколовъ**—Соборный дворъ, Священникъ Тюремно-Николаевской церкви Алексѣй **Михайловскій**—Витебское шоссе, домъ Тюремнаго Замка, Ключарь Смоленскаго Каѳедральнаго собора, священникъ Александръ **Санковскій**—Соборный домъ, Покровской церкви священникъ Евгеній **Некрасовъ**,—Покровская ул., церковный домъ, сверхштатный членъ Консисторіи, священникъ Іоанно-Богословской церкви Владимиръ **Дьяконовъ** - Богословская ул., церковный домъ. *Секретарь*--Коллежскій Ассесоръ Иванъ Петровичъ **Ракитинъ**—Кадетская ул., д. Радзвицкаго. *Столоначальники:* Коллежскій Ассесоръ Алексѣй Васильевичъ **Селяниновъ**—Троицкій пер., собств. д., Коллежскій Секретарь Лавръ Павловичъ **Ламыкинъ**—Козловскій пер., д. Курочкиной, Коллежскій Регистраторъ Андрей Іосифовичъ **Капутовскій**—Воскресенскій пер., д Рогожкина, *вр. исп. об. Столоначальника*—Коллежскій Регистраторъ Владиміръ Семеновичъ **Чулковъ**—Покровская ул., д. Андреевой. *Казначей*—Титулярный Совѣтникъ Иванъ Николаевичъ **Волочковъ**. *Вр. исп. об. Регистратора*—неимѣющій чина Михаилъ Ивановичъ **Высоцкій**—Георгіевскій руч., д. Шепелева. *Вр. исп. об. Архиваріуса*—неимѣющій чина Александръ Петровичъ **Бѣлавенцевъ**—Соборная гора, д. Солонинкина.

Смоленская Духовная Семинарія.

Ректоръ Семинаріи—Архимандритъ **Даміанъ**— зданіе духовной семинаріи. *Инспекторъ*—Надворный Совѣтникъ Николай Михайловичъ **Өедоровъ**—тамъ-же. *Помощники Инспектора:* кандидатъ богословія Иванъ Павловичъ **Днѣпровскій** (онъ же исп. об. Секретаря Правленія)—тамъ-же, 2-й кандидатъ богословія Василій Александровичъ **Мезипу**—тамъ-же. *Преподаватели:* Статскій Совѣтникъ Александръ Ивановичъ **Вишневъ**—Офицерская слоб., Запольная ул., д. Григорьева, Статскій Совѣтникъ Василій Ивановичъ **Родіоновъ**—Солдатская слоб , 2-я лин., д. Когновицкой, Статскій Совѣтникъ Епифаній Григорьевичъ **Нестеровскій**—Б -Благовѣщенская, д. Волковой, Статскій Совѣтникъ Николай Аөанасьевичъ **Сороколѣтовъ**—Офицерская слоб., Константиновская ул., соб. домъ, Статскій Совѣтникъ Николай Александровичъ **Виноградскій**—Верхне-Пятницкая ул., д. Верзилова, Статскій Совѣтникъ Өеодоръ Григорьевичъ **Каверзневъ**—тамъ-же, Статскій Совѣтникъ Павелъ Михайловичъ **Смирновъ**—Спасская ул., д. Ипатовой, Надворный Совѣтникъ Семенъ Николаевичъ **Самецкій**—Одигитріевская ул., д. Иловайской, Надворный Совѣтникъ Николай Михайловичъ

Губернскія учрежденія.

Державинъ—Солдатская слоб., 2-я лин., д. Гриневой, кандидатъ богословія Георгій Павловичъ **Миролюбовъ**—Кадетская ул., д. Радзвицкаго, кв. Пикерсгиль, прослушавшій курсъ наукъ физико-математическаго факультета С.-Петербургскаго Университета Петръ Ивановичъ **Спасскій**—Солдатская слоб., 2-я лин., д. Силлау. *Учителя*: пѣнія—Сергѣй Михайловичъ **Кучинъ**—Верхне-Митропольская ул., д. Волочковой, Иконописанія—Сергѣй Ивановичъ **Шведовъ**—Одигитріевская ул., д. Костенко, музыки—капельмейстеръ Илья Моисеевичъ **Соркинъ**—Солдатская слоб., 1-я лин., д. Орловыхъ, французскаго языка—Эмиль **Корню**—Солдатская слоб., 1-я лин., д. Прокофьевой, нѣмецкаго языка—Петръ **Скушкисъ** — Солдатская слоб., 2-я лин., д. Шемфера. *Врачъ*—Статскій Совѣтникъ Григорій Николаевичъ **Егоровъ**—Никольская ул., д. Дудина. *Духовникъ*—Протоіерей Іосифъ Сергѣевичъ **Алмазовъ,** онъ же законоучитель начальной образцовой школы—зданіе Смоленской Семинаріи. *Экономъ*—діаконъ Іоаннъ **Плаксинъ**—тамъ-же. *Учитель Образцовой при Семинаріи школы*—Коллежскій Ассесоръ Андрей Семеновичъ **Лызловъ**—тамъ-же. *Учитель гимнастики*—Штабсъ-Капитанъ Сергѣй **Петровъ** I.—Солдатская слоб., Копытенскій пер., д. Петруниной. *Староста Семинарской церкви*—Смоленскій купецъ Константинъ Романовичъ **Пастуховъ**—Королевская ул., соб. домъ. *Почетный блюститель по хозяйственной части*—1-й гильдіи купецъ Григорій Павловичъ **Павловъ**—Б.-Благовѣщенская ул., соб. домъ.

Смоленскій Епархіальный Училищный Совѣтъ.

Предсѣдатель Совѣта—Законоучитель Смоленской классической гимназіи Протоіерей Василій Васильевичъ **Соколовъ**—Большая Вознесенская улица, домъ Возненко. *Почетные Члены Совѣта:* Смоленскій Губернаторъ, Каммергеръ Двора Его Величества Дѣйствительный Статскій Совѣтникъ Николай Іоасафовичъ **Суковкинъ,** Смоленскій Губернскій Предводитель Дворянства, Князь Владиміръ Михайловичъ **Урусовъ**. *Непремѣнные Члены:* Епархіальный Наблюдатель школъ церковно-приходскихъ и грамоты, Протоіерей Сергѣй Николаевичъ **Добромысловъ**—Армянская ул., д. Устиновой, Директоръ Народныхъ Училищъ, Дѣйствительный Статскій Совѣтникъ Александръ Ивановичъ **Покровскій.** *Постоянные Члены*: Духовникъ Семинаріи, Протоіерей Іосифъ Сергѣевичъ **Алмазовъ**, Законоучитель 1-го Реальнаго училища, священникъ Петръ Петровичъ **Кирилловичъ**, Ключарь Каѳедральнаго Собора, священникъ Александръ Васильевичъ **Санковскій**, Дѣйствительный Статскій Совѣтникъ Павелъ Дмитріевичъ **Брянцевъ**—Петропавловская ул., соб. д., преподаватели Духовной Семинаріи: Статскій Совѣтникъ Ѳеодоръ Григорьевичъ **Каверзневъ**, Статскій Совѣтникъ Павелъ Михайловичъ **Смирновъ** (онъ же дѣлопроизводитель Совѣта), Секретарь Канцеляріи Епископа Смоленскаго, Коллежскій Совѣтникъ Алексѣй Степановичъ **Глѣбовъ**, Преподаватель Смоленской классической гимназіи, Коллежскій Совѣтникъ Павелъ Петровичъ **Любимовъ**.

Епархіальное женское училище.

И. д. Предсѣдателя Совѣта—Протоіерей Николай Васильевичъ **Жегаловъ**—церковн. д. Нижне-Николаевской г. Смол. ц. *Начальница училища*—Александра Александровна **Поспѣлова**—д. Епарх. училища. *И д Инспектора классовъ*—преподаватель Коллежскій Совѣтникъ Александръ Николаевичъ **Филаретовъ**—д. Епарх. училища. *Члены Совѣта*: священники—Николай Степановичъ **Марковъ**—церковн. д. Нижне-Благовѣщенской гор. Смол. ц., Ѳеодоръ Алексѣевичъ **Пляшкевичъ**—церковн. д. Духовской г. Смол. ц., Александръ Яковлевичъ **Заостровскій**—церковн. д. Георгіевской гор. Смол. ц. *Преподаватели и учительницы*: Законоучитель—кандидатъ богословія священникъ Іоаннъ Матвѣевичъ **Егоровъ**—онъ же настоятель училищнаго храма—д. Епарх. училища, Статскій Совѣтникъ Семенъ Андреевичъ **Бѣлавенцевъ**—Солдатская слоб., д. Гудковыхъ, Статскій Совѣтникъ Михаилъ Михайловичъ **Соколовъ**—Козловская гора, д. Павловой, Статскій Совѣтникъ Николай Никитичъ **Рѣдновъ**—М.-Воскресенская ул., д. Лебедева, кандидатъ богословія Валеріанъ Михайловичъ **Эльмановичъ**—Солдат ская слоб., д. Силлау, Елизавета Михайловна **Иванова**—Офицерская слоб., Никольск. ул., д. Семенова, Александра Петровна **Черепнина**—Солдатская слоб., 2-я лин., д. Когновицкихъ, Виталій Ильичъ **Мушкетовъ**—Никольская ул., д. Шупинскаго, священникъ Василій Өеодоровичъ **Кулюкинъ**—д. психіатрической больницы въ с. Гедеоновкѣ, Анна Григорьевна **Кононова**—Солдатская слоб., 4-я лин., д. Протасовой, Евфросинія Өеодоровна **Шевелева**—Солдатская слоб, 2-я лин., д. Тарловской, Ольга Николаевна **Суворова**—Николаевская ул., д. Цапенко, Александра Дмитріевна **Орлова**—Солдатская слоб., 3-я лин., д. Ляховича, Лидія Эдуардовна **Чуйкова**—Тюремный пер., д. Григорьева. *Воспитательницы*: старшая—Александра Васильевна **Попова**, Надежда Ивановна **Щеголева**, Надежда Матвѣевна **Оглоблина**, Елизавета Михайловна **Докучаева**, Елизавета Ефимовна **Черепнина**, Анастасія Петровна **Троицкая**, Анна Ивановна **Акулина** 1-я, Евдокія Ниловна **Бородовская**, Александра Николаевна **Капутовская**, Александра Ивановна **Алмазова**, Елизавета Антоновна **Лепчевская**, Марія Павловна **Вакуловская**, Анна Власьевна **Климентова**, Анна Ивановна **Шелепневичъ**, Анна Ивановна **Акулина** 2-я.—Всѣ воспитательницы жительство имѣютъ въ д. Епархіальнаго училища. *Врачъ училища*—Павелъ Өомичъ **Кайрукштисъ**—Офицерская слоб., соб. домъ. *Экономъ*—діаконъ Алексѣй Ефимовичъ **Филоновъ**—д. Епарх. училища. *Дѣлопроизводитель Совѣта* по административной и экономической части—Алексѣй Васильевичъ **Ильинъ**—Б.-Дворянская ул., д. Павловича.

Управленіе Государственнаго Коннозаводства.

Заводская Конюшня.

Управляющій—Коллежскій Ассесоръ Александръ Сергѣевичъ **Храповицкій**. *Старшій ветеринаръ*—Коллежскій Совѣтникъ Александръ Карловичъ **Бельтсонъ**. *Письмоводитель*—Коллежскій Регистраторъ Панкратій Исаевичъ **Исаевъ**.

Губернскія учрежденія.

Общественныя Учрежденія и Общества.

Смоленское Общество Исправительныхъ пріютовъ и колоній для несовершеннолѣтнихъ

СОСТОИТЪ ВЪ ЗАВѢДЫВАНІИ ВРЕМЕННАГО КОМИТЕТА, ОБРАЗОВАННАГО ПО ВЫСОЧАЙШЕМУ ПОВЕЛѢНІЮ, ПОСЛѢДОВАВШЕМУ 3 ІЮЛЯ 1903 ГОДА, СОСТАВЪ ЕГО СЛѢДУЮЩІЙ:

Предсѣдатель Комитета—Предсѣдатель Смолен. Губерн. Земской Управы А М. **Тухачевскій**. *Члены Комитета*: отъ Министерства Юстиціи—Членъ Суда П. В. **Марковъ**, отъ Главнаго Управленія Землеустройства и Земледѣлія—Д. А. **Дическулъ**, отъ мѣстнаго Губернскаго Начальства—Тюремный Инспекторъ Г. И. **Сниткинъ**, Члены Смоленской Губернской Земской Управы И. Г. **Полуектовъ**, И. В. **Глинка**, Н. В. **Герасимовъ**, Предсѣдатель и Члены бывшаго Совѣта Общества: З. П. **Ельчаниновъ**, В. В. **Азанчевскій** и Д. А. **Колачевскій**.

Смоленская Исправительная колонія-пріютъ.

Директоръ—воспитатель-учитель С. С. **Павловскій**. *Воспитатель-учитель*—А. М. **Карнѣевъ**. *Учитель* садоводства, пчеловодства и огородничества—И. И. **Кирилловъ**. *Священникъ*—о. Іоаннъ **Ольховскій**.

Смоленское мѣстное Управленіе Россійскаго Общества Краснаго Креста.

Предсѣдатель Управленія—Преосвященный **Ѳеодосій**. *Товарищъ Предсѣдателя*—Вице-Губернаторъ В. Ю. **Фере**. *Члены*: Владиміръ Лукичъ **Озмидовъ**, Губернскій Предводитель Дворянства Кн. В. М. **Урусовъ**, Предсѣдатель Губернской Земской Управы Александръ Михайловичъ **Тухачевскій**, Семенъ Павловичъ **Корольковъ**—Авраамієвская ул., соб. д. (онъ же Казначей), дворянка Ольга Александровна **Вонлярлярская**—имѣніе Дубровно, Смол. уѣзда, непремѣнный Членъ Губернскаго Присутствія А. Е. **Кубаровскій**, Генералъ-Маіоръ Евгеній Филимоновичъ **Пестичъ**. *Дѣлопроизводитель*—Коллежскій Совѣтникъ Николай Дмитріевичъ **Бѣлявскій**.

Правленіе Смоленской Ученой Архивной Комиссіи.

Предсѣдатель— Князь Владиміръ Михайловичъ **Урусовъ**. *Товарищъ Предсѣдателя*—Иванъ Федоровичъ **Барщевскій**. *Члены Правленія*: Александръ Карловичъ **Бельтсонъ**, Николай Никитьевичъ **Рѣдковъ**, священникъ о. Петръ **Цвѣтковъ**, Георгій Мелетьевичъ **Крыжановскій**, Дмитрій Николаевичъ **Розовъ**, Екатерина Николаевна **Клетнова**, Павелъ Васильевичъ **Михайловъ** и Генрихъ Іосифовичъ **Василевскій**.

Смоленское Общество Сельскаго Хозяйства.

Почетные Президенты: Смоленскій Губернаторъ и Губернскій Предводитель Дворянства. *Почетные члены*: Николай Алексѣевичъ **Хомяковъ**, Вадимъ Платоновичъ **Энгельгардтъ** и Иванъ Александровичъ **Стебутъ**. *Дѣйствительный Президентъ*—Александръ Михайловичъ **Тухачевскій**—Королевская ул., д. Эйхгольцъ. *Вице-Президентъ*—Николай Степановичъ **Котиковъ**—Одигитріев. ул., соб. д. *Непремѣнные Члены*: Начальникъ Управленія Государственными Имуществами, Предсѣдатель Губернской Земской Управы, Уполномоченный по сельско-хозяйств. части въ Смол. губерніи, Управляющій Отдѣленіемъ Государственнаго Банка, Управляющій Отдѣленіемъ Дворянскаго Банка, Управляющій Отдѣленіемъ Крестьянскаго Банка, Завѣдующій Батищевской опытной станціей. *Члены Совѣта*: Владиміръ Павловичъ **Муромцевъ**, Владиславъ Викентьевичъ **Мощинскій**, Валеріанъ Павловичъ **За-**

варинъ—Козловская г., д. Попильской. *И. д. Секретаря, Завѣдующій складомъ и Казначей*—Владиміръ Ивановичъ **Ивановъ**—Солд. слоб., 2-я лин., д. Виткевичъ.

Общество поощренія Коннозаводства.

Почетный Президентъ Общества—ЕГО ИМПЕРАТОРСКОЕ ВЫСОЧЕСТВО Великій Князь **ДИМИТРІЙ КОНСТАНТИНОВИЧЪ**. *Президентъ Общества*—Губернаторъ. *Вице-Президентъ*—Александръ Сергѣевичъ **Храповицкій**—зданіе Государственнаго Коннозаводства. *Почетные члены*: ЕГО ИМПЕРАТОРСКОЕ ВЫСОЧЕСТВО Князь **ГЕОРГІЙ МАКСИМИЛІАНОВИЧЪ РОМАНОВСКІЙ**, Герцогъ Лейхтенбергскій, Генералъ-Адъютантъ графъ Иларіонъ Ивановичъ **Воронцовъ-Дашковъ**, Графъ Александръ Дмитріевичъ **Шереметевъ**. *Старшіе Члены*: Владиміръ Александровичъ **Максимовъ**—въ Духовщинскомъ уѣздѣ на фабрикѣ Тов-ства Ярцевской мануфактуры, Сергѣй Алексѣевичъ **Ельчинскій**—въ гор. Вязьмѣ, Смол. губ. *Казначей*—Сергѣй Павловичъ **Карташевъ**—Казанская гора, соб. домъ. *Секретарь*—Панкратій Исаевичъ **Исаевъ**—зданіе Государственнаго Коннозаводства.

Окружное Правленіе ИМПЕРАТОРСКАГО Россійскаго Общества спасанія на водахъ.

Предсѣдатель—Смоленскій Вице-Губернаторъ Статскій Совѣтникъ В. Ю. **Фере**. *Товарищъ Предсѣдателя*—Преосвященный Ѳеодосій, Епископъ Смоленскій и Дорогобужскій. *Члены Правленія*: Городской Голова Б. П. **Рачинскій**, д. с. с. Петръ Прохоровичъ **Карпачевъ**, Дѣйствительный Статскій Совѣтникъ Владиміръ Федоровичъ **Тиленъ**, Дѣйствительный Статскій Совѣтникъ Иванъ Макарьевичъ **Бродинъ**, Полиціймейстеръ В. К. **Гепнеръ**, Коллежскій Регистраторъ Павелъ Ивановичъ **Егоровъ**. Врачъ—(вакансія). *Секретарь и Казначей*—Коллежскій Ассесоръ Владиміръ Павловичъ **Егоровъ**.

Губернскія учрежденія.

Общество взаимнаго вспомоществованія учащимъ и учившимъ въ начальныхъ низшихъ и среднихъ учебныхъ заведеніяхъ Смоленской губерніи.

Предсѣдатель—А. М. **Тухачевскій**—губ. Земская Управа. *Товарищъ Предсѣдателя*—И. О. **Силантьевъ**—Казанская ул., д. Зеликина. *Секретарь*—В. И. **Поповъ**—Губ. Зем. Управа. *Казначей*—С. Т. **Зайцевъ**—Торговая школа. *Члены Правленія*: Графъ П. А. **Келлеръ**—Авраміевская ул., д. Гаккель, Я. К. **Курнатовскій**—Верхне-Пятницкая ул., д. Глинки, В. К. **Унтиловъ**—Костельная ул., соб. домъ, И. И. **Картузовъ**—мужская гимназія, Е. Т. **Андреева**—городская публ. библіотека, А Н. **Леденцова**—7-е начальное городское уч., А. А. **Никульцева**—2-ая женская гимназія, Е. Д. **Иванова**—8-е начал. город. учил. и Т. Н. **Королевъ**—1-я лин. Солдатск. сл., д. Виткевичъ. *Ревизіонная Комиссія:* Б. А. **Гернъ**—мужская гимназія, Д. В. **Станиславскій**—Ильинская ул., д. Возненко, П. А. **Спиридоновъ**—Б.-Вознесенская ул., д. дворянскаго пансіона и г. **Козловъ** - реальное учил.

Смоленскій Отдѣлъ Россійскаго Общества покровительства животнымъ.

Предсѣдатель — (вакансія). *Вице-Предсѣдатель*—(вакансія). *Членъ Правленія*—П. П. **Любимовъ**. *Завѣдующій хозяйствомъ и Казначей*—(вакансія). *Секретарь*—(вакансія). *Завѣдующій ветеринарной амбулаторіей Отдѣла*—К. К. **Козловскій**.

Правленіе Смоленскаго Общества вспомоществованія бѣднымъ воспитанницамъ Смоленскаго Епархіальнаго женскаго училища.

Покровитель Общества—Преосвященный **Ѳеодосій**, Епископъ Смоленскій и Дорогобужскій.

Предсѣдатель Правленія—Протоіерей о. Константинъ Александровичъ **Вишневскій**—д. Ильинской церкви.

Члены: Начальница училища Александра Александровна **Поспѣлова**, Инспекторъ классовъ училища препод. Александръ Николаевичъ **Филаретовъ** (онъ же и секретарь), Священникъ о. Василій Федоровичъ **Кулюкинъ** (онъ же и казначей), преподаватель училища Семенъ Андреевичъ **Бѣлавенцевъ**.

Смоленскій Отдѣлъ Всероссійскаго О-ва поощренія примѣненія собакъ къ полицейской и сторожевой службѣ.

Предсѣдатель Совѣта—Смоленскій Губернаторъ, Камергеръ Двора Его Величества Дѣйствительный Статскій Совѣтникъ Н. I. **Суковкинъ**. *Товарищъ Предсѣдателя*—Совѣтникъ Губернскаго Правленія Коллежскій Ассесоръ Г. А. **Нандельштедтъ**. *Члены Совѣта:* Смоленскій Полиціймейстеръ Надворный Совѣтникъ В. К. **Гепнеръ**, Прокуроръ Смоленскаго Окружнаго Суда, Коллежскій Совѣтникъ Камеръ-юнкеръ Двора Его Величества Б. Ѳ. **Брокъ**, Совѣтникъ Губернскаго Правленія Надворный Совѣтникъ А. М. **Вороновскій**, Непремѣнный Членъ Смоленскаго Губернскаго Присутствія, Дѣйствительный Статскій Совѣтникъ А. Е. **Кубаровскій**, Начальникъ Смоленскаго Сыскного Отдѣленія Губернскій Секретарь Н. Е. **Ткачевъ**, Старшій Помощникъ Правителя Канцеляріи Смоленскаго Губернатора Титулярный Совѣтникъ Н. Ф. **Яблонскій** и *Дѣлопроизводитель*—Чиновникъ Особ. Поруч. при Губернаторѣ Губернскій Секретарь Н А. **Новосильцевъ**.

Смоленскій Губернскій Отдѣлъ состоящаго подъ предсѣдательствомъ ЕЯ ИМПЕРАТОРСКАГО ВЫСОЧЕСТВА ВЕЛИКОЙ КНЯГИНИ ОЛЬГИ АЛЕКСАНДРОВНЫ Комитета по увѣковѣченію памяти русскихъ воиновъ сухопутной арміи. павшихъ на войнѣ 1904—1905 г.г.

Предсѣдатель Комитета —Преосвященный **Ѳеодосій**, Епископъ Смоленскій и Дорогобужскій.

Губернскія учрежденія.

Члены Правленія: В. Ю **Фере**, князь В. М. **Урусовъ**, А. М. **Тухачевскій**, Б. П. **Рачинскій**, Ф. А. **Тураевъ**.

Секретарь—Н. Ф. **Яблонскій**.

Городъ Смоленскъ и его уѣздъ.

МИНИСТЕРСТВО ВНУТРЕННИХЪ ДѢЛЪ.

Уѣздный Предводитель Дворянства—Коллежскій Совѣтникъ Илья Григорьевичъ **Полуектовъ**—Энгельгардтовская ул,, д. Полуектовой. *И. д. письмоводителя его*—потомственный почетный гражданинъ Ѳеодоръ Акакіевичъ **Александровъ**—Краснинская у., соб. домъ.

Смоленскій Уѣздный Съѣздъ.

Предсѣдатель—Коллежскій Совѣтникъ Илья Григорьевичъ **Полуектовъ**. *Уѣздный Членъ* Окружнаго Суда—Статскій Совѣтникъ Карлъ Готфридовичъ **Шмидтъ**—Казанская ул., д. Якушкиныхъ, *Городскіе Судьи:* 1-го уч.—Титулярный Совѣтникъ Николай Семеновичъ **Эйбушитцъ**—Молоховская площ., д. Хмѣлевскаго. 2-го уч.—Статскій Совѣтникъ Ростилавъ Павловичъ **Шевандинъ**—Авраамієвская улица, собств. домъ. *Земскіе Начальники:* 1-го участка—дворянинъ Николай Ивановичъ **Скржишевскій**, 2-го участка—подпоручикъ запаса Иванъ Петровичъ **Лесли**—3-я линія, Солдатской слободы, д. Лесли, 3-го участка—Коллежскій Регистраторъ Михаилъ Николаевичъ **Мертенсъ**, 4-го участка—штабсъ-ротмистръ запаса Дмитрій Генриховичъ **Игельстромъ**. *Почетные Мировые Судьи:* Надворный Совѣтникъ Захаръ Платоновичъ **Ельчаниновъ**—Офицерская слобода, д. Григорьева, Коллежскій Ассесоръ Иванъ Вячеславовичъ **Глинка**—Б.-Вознесенская ул., д. Глинки, Коллежскій Совѣтникъ Александръ Александровичъ **Энгельгардтъ**—Мало-Дворянская ул., соб. домъ, дворянинъ Николай Александровичъ **Лесли**, Дѣйствительный Статскій Совѣтникъ Дмитрій Григорьевичъ **Полуектовъ**—Энгельгардтовская ул., д. Полуектовой, Тайный Совѣтникъ Александръ Михайловичъ **Вонлярлярскій**, дворянинъ Алексѣй Григорьевичъ **Полуектовъ**, дворянинъ Юрій Евгеньевичъ **Энгельгардтъ**—Богословская ул., соб. домъ, Дѣйствительный Статскій Совѣтникъ Орестъ Николаевичъ **Воейковъ**—Потемкинская ул., собств. домъ, Михаилъ Алексѣевичъ **Рожновъ**, Коллежскій Ассесоръ Валерій Николаевичъ **Каверзневъ**—Королевская ул., д. Пастухова, Губернскій Секретарь Владиміръ Владиміровичъ **Павловъ**—1-я лин. Солдатской слоб., д. Цызыревой, Статскій Совѣтникъ Николай Петровичъ **Возненко**—Ильинская ул., соб. домъ. *И. об. Секретаря Съѣзда*—Иванъ Степановичъ **Физиковъ**.

Уѣздныя Земскія Учрежденія.

Уѣздная Земская Управа.

Предсѣдатель—Губернскій Секретарь Николай Николаевичъ **Мертенсъ**—Пушкинская ул., соб. домъ. *Члены:* дворянинъ Митрофанъ Петровичъ **Чеплевскій**—Благовѣщенская ул., д. Энгельгардтъ, крестьянинъ Иванъ Прокофьевичъ **Симоновъ**—3-я Краснинская, соб. домъ. *Секретарь*—Дмитрій Вячеславовичъ **Руженцевъ**—Витебское щоссе, д. 2-го начальнаго Городск. учил. *Бухгалтеръ*—Никаноръ Леонтьевичъ **Михайловъ**—1-я Краснинская ул , д. Михайлова. *Врачи*: Андрей Макаровичъ **Ефремовъ**, Александръ Абрамовичъ **Майзель**, Шовель Моисеевичъ **Зеликинъ**, Михаилъ Юльевичъ **Кортъ** и Александра Петровна **Домуховская**. *Ветеринарный врачъ*—Александръ Александровичъ **Полозовъ**—Богословская ул., лѣчебница животныхъ. *Ветеринарные фельдшера*: Яковъ Андреевичъ **Лаукманъ** —тамъ-же и Василій Федоровичъ **Куцынъ**—тамъ-же. *Смотритель арестнаго дома*—Тарасъ Иларіоновичъ **Бароненко**.

Городъ Смоленскъ и его уѣздъ.

Комиссія по составленію списковъ присяжныхъ засѣдателей.

Уѣздный Предводитель Дворянства, Городской Голова, Предсѣдатель Уѣздной Земской Управы, Исправникъ, Полиціймейстеръ, мѣстный Товарищъ Прокурора (по назначенію), Городскіе Судьи, Земскіе Начальники и Члены отъ Земства—Петръ Андреевичъ **Будниковъ** и Иванъ Петровичъ **Рыжиковъ**.

Агентъ земскаго страхованія — (вакансія). *Смотритель* арестнаго дома—Тарасъ Иларіоновичъ **Бараненко**.

Завѣдующіе военно-конскими участками: въ Богородицкой волости—мѣщанинъ Павелъ Антоновичъ **Павловичъ**, въ Кощинской волости—дворянинъ Федоръ Васильевичъ **Гриневъ**, въ Бѣлоручской волости—Василій Ивановичъ **Донской**, въ Прудковской волости—дворянинъ Іосифъ Феликсовичъ **Свяцкій**, въ Лобковской волости—(вакансія), въ Хохловской волости—Иванъ Степановичъ **Эсмонтъ**, въ Катынской волости—Антонъ Цезарьевичъ **Тверьяновичъ**, въ Корохоткинской волости—Иванъ Ксаверьевичъ **Карчевскій**, въ Цуриковской волости—Іосифъ Ивановичъ **Евневичъ**, въ Владимірской волости—Иванъ Ивановичъ **Дерюжинскій** и въ Спасской волости—Федоръ Васильевичъ **Шаталинъ**.

Уѣздное по воинской повинности Присутствіе.

Предсѣдатель—Уѣздный Предводитель Дворянства. *Члены*: Уѣздный Исправникъ, Уѣздный Воинскій Начальникъ, Членъ Земской Управы И. П. **Симоновъ** и отъ мѣстныхъ жителей: по 1-му участку—Членъ Смоленской Городской Управы по назначенію Городского Головы, по 2-му участку—Б. Н. **Полуектовъ** и по 3-му участку—А. А. **Энгельгардтъ**. *И. д. Дѣлопроизводителя*—Николай Семеновичъ **Еременковъ**—1-я лин. Солдатская слоб., д. Иванова.

Городское Полицейское Управленіе.

Полиціймейстеръ—Коллежскій Совѣтникъ Владиміръ-Карлъ-Адольфъ Карловичъ **Гепнеръ**—Офицерская слоб., Мееровское шоссе, д. Ждановича. *Помощникъ его*—Коллежскій Ассесоръ Николай Николаевичъ **Шершевицкій**—Козловская гора, д. Азанчевской. *Секретарь*—Губернскій Секретарь Дмитрій Евсигнѣевичъ **Прокоповичъ**—Офицерская слоб., Константиновскій пер., д. Вьюновой.

Городскіе Пристава: 1-й части—Губернскій Секретарь Михаилъ Ивановичъ **Рындинъ**—городской домъ, у Лопатинскаго сада. 2-й части—Коллежскій Секретарь Василій Георгіевичъ **Рабчинскій**—городской домъ, на Рачевкѣ, 3-й части—Коллежскій Регистраторъ Иванъ Федоровичъ **Алейникъ**—городской домъ, Покровская гора. *Помощники Приставовъ*: при Городской Полиціи—Коллежскій Регистраторъ Федоръ Петровичъ **Петровъ**— 2-я лин. Солдатской слоб., д. Бензилюкова, 1-й части—Губернскій Секретарь Иванъ Михайловичъ **Корольковъ**—Ильинская ул., д. Розенберга, 2-й части—неимѣющій чина Михаилъ Терентьевичъ **Семыкинъ**—Духовская ул., д. Дроздова, 3-й части—Коллежскій Регистраторъ Абрамъ Михайловичъ **Лебедевъ**—Старо-Петербургская ул., д. Левыкина.

Смоленское Сыскное Отдѣленіе.

(При Городскомъ Полицейскомъ Управленіи).

Начальникъ Отдѣленія—Губернскій Секретарь Николай Евдокимовичъ **Ткачевъ**—городской домъ, у Лопатинскаго сада. *Полицейскіе Надзиратели*: неимѣющій чина Владиміръ Ивановичъ **Грундуль**—Солдатская слоб., Глухой пер., д. Васильевой, неимѣющій чина Федоръ Ивановичъ **Щемелининъ**—Георгіевскій ручей, д. Можайской, неимѣющій чина Николай Степановичъ **Сапожниковъ**—Нижне-Митропольская ул., д. Бѣляева.

Смоленское Уѣздное Полицейское Управленіе.

Уѣздный Исправникъ—Коллежскій Совѣтникъ Иванъ Александровичъ **Подлуцкій**—Благовѣщенская ул., д. Подлуцкой. *Помощникъ его*—Надворный Совѣтникъ Василій Васильевичъ **Соколовъ**—Верхне-Митропольская ул., д. Семченкова. *Секретарь*—Коллежскій Регистраторъ Глѣбъ Яковлевичъ **Павлюковъ**—3-я лин. Солдатской Слоб., д. Магаревича. *Столоначальники*—неимѣющіе чиновъ:

Городъ Смоленскъ и его уѣздъ.

Маркъ Петровичъ **Титовъ**—Верхне-Донская ул., д. Слѣпоженкова № 7 и Павелъ Васильевичъ **Солдатенковъ**—Духовская ул., д. Долгомостьева. *Регистраторъ*—Губернскій Секретарь Сергѣй Сергѣевичъ **Кулагинъ**—2-я Рыбацкая ул., д. Луговцова. *Становые Пристава*: 1-го стана—Губернскій Секретарь Борисъ Николаевичъ **Ергольскій** — Витебское шоссе д. Шица, 2-го стана—Коллежскій Ассесоръ Юлій Владиміровичъ **Ашенбренеръ** и 3-го стана—Коллежскій Регистраторъ Михаилъ Григорьевичъ **Нестеровъ**.

Городская Управа.

Городской Голова—Титулярный Совѣтникъ Борисъ Петровичъ **Рачинскій**—Потемкинская ул., д. Кирштейнъ. *Члены*: Коллежскій Регистраторъ Александръ Александровичъ **Квасковъ** (онъ же заступающій мѣсто Городского Головы)—Кваскова ул., соб. домъ, Губернскій Секретарь Стефанъ Ефимовичъ **Коненко**—Покровская ул. 2-я ч., соб. домъ, врачъ Яковъ Михайловичъ **Зубовъ**—Провіантскій пер., соб. д., Коллежскій Совѣтникъ, ветеринарн. врачъ Владиміръ Константиновичъ **Подвицкій**—Ильинская ул., соб. домъ. *Секретарь*—Петръ Ѳомичъ **Гильбертъ**—Казанская гора, д. Буквецкой. *Городской Инженеръ*—Александръ Николаевичъ **Будниковъ**—Александровская ул., д. Куровскаго. *Городской Землемѣръ*—Александръ Козьмичъ **Анисимовъ**—Спасская ул., д. Катинскаго. *Городской Архитекторъ*—гражданскій инженеръ Николай Васильевичъ **Запутряевъ**—Энгельгардтовская ул., д. Гирманъ *И. д. Городского Санитарнаго врача*—А. А. **Прайсъ**—Одигитріевская ул., д. Славинской и *Городской ветеринарный врачъ*—(вакансія).

Сиротскій Судъ.

Предсѣдатель—Городской Голова Борисъ Петровичъ **Рачинскій**. *Члены*: купецъ Иванъ Петровичъ **Рыжиковъ**, почетный гражданинъ Федоръ Акакіевъ **Александровъ**. *Дѣлопроизводитель*—Матвѣй Алексѣевичъ **Московскій**.

Городъ Смоленскъ и его уѣздъ.

Сословныя учрежденія.

Купеческій староста—потомственный почетный гражданинъ 1-й гильдіи купецъ П. Ф. **Ланинъ**—Петербургская ул., соб. домъ. *Товарищъ его*—купецъ 2-й гильдіи П. А. **Будниковъ**—Тюремный переул., соб. домъ.

Мѣщанская Управа.

Предсѣдатель Управы—Андрей Лонгиновичъ **Игнатьевъ**—Офицерская слоб., Офицерская ул., соб. домъ. *Члены Управы*—Александръ Иларіоновичъ **Виноградовъ**—Петропавловская набережная, соб. домъ и Петръ Алексѣевичъ **Яковлевъ**—Покровская ул., д. Зайцева.

Смоленская Почтово-Телеграфная Контора.

Начальникъ Конторы — Статскій Совѣтникъ Владиміръ Ивановичъ **Штальбергъ**—д. почт.-телеграфн. Конторы. *Помощникъ Начальника Конторы*—Титулярный Совѣтникъ Леонидъ Михайловичъ **Чередѣевъ**—тамъ-же.

ПОЧТОВО-ТЕЛЕГРАФНЫЕ ЧИНОВНИКИ.

1-го рязряда—Коллежскій Секретарь Павелъ Антоновичъ **Щуровъ**—Солдатская слоб., Мстиславскій пер., д. Лятковскаго, Титулярный Совѣтникъ Владиміръ Карловичъ **Мирамъ**—Солдатская слоб., задняя лин., д. Березкиной, Коллежскій Ассесоръ Павелъ Андреевичъ **Солнцевъ**—Солдатская слоб., Выгонный пер., д. Никитина.

II-го разряда—Коллежскій Секретарь Никита Денисьевичъ **Дубининъ**—каз. д. п.-тел. конторы, Титулярный Совѣтникъ Василій Ивановичъ **Павлушкинъ**—Ковальская ул., д. Тросницкой, Коллежскій Секретарь Александръ Ивановичъ **Колковскій**—Средняя Богословская у., д. Колковскаго, Коллежскій Ассесоръ Николай

Дмитріевичъ **Гуляевъ**—1 ч. Мало-Богословская ул., д. Ендржіевскаго, Надворный Совѣтникъ Василій Тимофеевичъ **Касаткинъ**—Казанская гора, д. Крузенштейнъ.

III-го разряда—Коллежскій Ассесоръ Константинъ Михайловичъ **Ивановъ**—1 ч. Казанская ул., д. Ивановой, Коллежскій Ассесоръ Петръ Ѳеодоровичъ **Эсмонтъ**—Богословская ул., д. Свентицкихъ, Титулярный Совѣтникъ Григорій Константиновичъ **Кореневскій**—1 ч. Свирская ул., № 90, Коллежскій Ассесоръ Тимофей Петровичъ **Окуневъ**—Мало-Богословская, д. Синявской, Титулярный Совѣтникъ Даніилъ Александровичъ **Смирновъ**—1 ч. Богословская ул., д. Чернацкой, № 16, Коллежскій Регистраторъ Иванъ Васильевичъ **Бороховичъ**—Чуриловскій переул., д. Евстратьевой, Губернскій Секретарь Тамерланъ Александровичъ **Байрашевскій**—казен. кв., Губернскій Секретарь Емельянъ Назарьевичъ **Караваевъ**—1 ч., Нижне-Пятницкая, д. Григорьева, Губернскій Секретарь Владиміръ Александровичъ **Поліонскій**—Казанская гора, д. Шабловскаго, Губернскій Секретарь Николай Петровичъ **Строгановъ**—Б.-Дворянская ул., д. Павловичъ.

IV-го разряда—неимѣющій чина Николай Михайловичъ **Кухановъ**—1 ч., Пятницкій ручей, д. Кухановой, Титулярный Совѣтникъ Николай Александровичъ **Долгомостьевъ**—Духовская ул., 2 ч., соб. д. № 14, Титулярный Совѣтникъ Константинъ Александровичъ **Долгомостьевъ**—тамъ-же, Титулярный Совѣтникъ Іона Александровичъ **Недачинъ**—1 ч., Богословская ул., д. Иванова, Коллежскій Ассесоръ Михаилъ Порфирьевичъ **Лидовъ** —Кадетская ул., д. № 12/9, кв. № 2, Титулярный Совѣтникъ Иванъ Васильевичъ **Зубакинъ**—1 ч., М.-Воскресенская ул., д. Захаровой № 18, Коллежскій Секретарь Николай Васильевичъ **Дулетовъ**—Нижне-Пятницкая, д. Щепановскаго, № 9, Губернскій Секретарь Тимофей Парфеновичъ **Сыромятниковъ**—Солдатская слоб., д. Гофмана. Губернскій Секретарь Иванъ Петровичъ **Шаповаловъ**—Солдатская слоб., Чуриловск. пер., д. Іотко, кв. Амалицкой, Коллежскій Секретарь Алексѣй Григорьевичъ **Волчковъ**—Богословская ул., д. Иванова, № 11, кв. № 3, Губернскій Секретарь Захаръ Андреевичъ **Савощенковъ**—Солдатская слоб., 3 лин., д. Березкиной, Губернскій

Городъ Смоленскъ и его уѣздъ.

Секретарь Даніилъ Михайловичъ **Ивановъ**— М.-Казанская гора, д. Пашиной, Губернскій Секретарь Василій Николаевичъ **Богдановъ**— Нижне-Донская ул., соб. д., 3 части, неимѣющій чина Алексѣй Лаврентьевичъ **Ковалгинъ**—Георгіевскій ручей, д. Политаевой, Губернскій Секретарь Георгій Абрамовичъ **Арсеньевъ**—Солдатская слоб., Глухой пер., д. Михеева, Коллежскій Регистраторъ Петръ Діомидовичъ **Летугинъ**—Спасо-церковн. ул., д. Заблоцкихъ, Губернскій Секретарь Георгій Макарьевичъ **Чепиковъ**—М.-Свирская ул., д. Гулевичъ, неимѣющій чина Стефанъ Васильевичъ **Кривошей**— М. Вознесенская ул., д. Соколова, Губернскій Секретарь Павелъ Сергѣевичъ **Стефановъ**—Духовская ул., 2-я ч., д. Тарснова, неимѣющій чина Владиміръ Васильевичъ **Алексѣевъ**—Армянская ул., д. Васильева, № 28, Валентина **Смирнова**—Богословская ул., № 26, Ромуальда Эдуардовна **Эренвертъ**—Воскресенскій пер., д. Рогожкина, Титулярный Совѣтникъ Корнилій Ивановичъ **Кондратьевъ**— Офицерская слоб., Никольская ул., д. № 9, Александра **Пагоръ**— Дворянская ул., д. Павловича, кв. Кишкина, Губернскій Секретарь Ѳеодоръ Лавровичъ **Лапинъ**—1-я лин. Солдатской слоб., д. Матиса.

V-го разряда—Коллежскій Регистраторъ Анатолій Михайловичъ **Каравашкинъ**—Солд. слоб., 3-я лин., д. Володкевича, Титулярный Совѣтникъ Павелъ Михайловичъ **Чепиковъ**—Рачевка, Загорная ул., 2-я ч., д. Карановскаго, Титулярный Совѣтникъ Николай Викентьевичъ **Жижко**—Богословская ул., соб. д., Губернскій Секретарь Наумъ Дорофеевичъ **Чевскій**—Костельная Козинка, соб. д., неимѣющій чина Семенъ Викторовичъ **Ивановъ**—почта, Губернскій Секретарь Леонидъ Леонтьевичъ **Тарбѣевъ**—Казанская гора, домъ Шабловскаго, квартира Кушке, Вѣра Ивановна **Елисѣева**—Почтамтская ул., д. Амшинскаго, Губернскій Секретарь Арсеній Евграфовичъ **Ковальковъ**—Мало-Воскресенская ул., д. Соколова, Анна Андреевна **Тарбѣева**—Казанская гора, д. Шабловинскаго, кв. Кушке, неимѣющій чина Семенъ Яковлевичъ **Савинъ**—Зеленый ручей, д. Гракова, Губернскій Секретарь Павелъ Михайловичъ **Ефимовъ**—Офиц. слоб., Мееровское шоссе, д. Войно-Оранской, неимѣющій чина Михаилъ Александровичъ **Корховъ**—2-я Рыбацкая ул., д. Кириченко, Губернскій Секретарь Иванъ Ивановичъ **Никифоровъ**—Ново-Петербургская ул., д. Петрейкина, Губернскій Секретарь Николай Θеодоровичъ **Тригубовъ**—Георгіевская ул., д. Егорова, неимѣющій чина Дмитрій Васильевичъ **Зенбицкій**—Мало-Богословская ул., д. Серебренниковой № 22, Валентина **Лидова**—Кадетская ул., д. № 12—9, кв. № 2, неимѣющій чина Александръ Михайловичъ **Геридовичъ**—Мало-Казанская ул., д, Волковой, Глафира Васильевна **Пашина**--Мало Казанская ул., д. № 22, Анастасія Михайловна **Васильева**—Солдатсаая слоб., противъ Всѣхсвятской церкви, д. Хазаревской, неимѣющій чина Иванъ **Гордѣевъ**—Рѣзницкая ул., д. Матвѣевой, Елена **Дробышевская**—Одигитріевская ул., д. Энгельгардта, кв. Петрусевичъ, Губернскій Секретарь Николай Ивановичъ **Ковинскій**—Авраамієвская ул., д Соединеннаго Банка, Татьяна Ивановна **Клитина**—Пятницкій ручей, д. Гурьянова, № 25, неимѣющій чина Петръ Степановичъ **Рудаковъ**—Духовская ул., д. Тарасова, Татьяна Ивановна **Фивегъ**—Всесвятская ул., д. Леонова, Марія Лавровна **Браховичъ**—Чуриловскій пер., д Евстафьева, № 16, Валентина Ивановна **Озерова**—Офиц. слоб, д Зарудиной, № 7, Марія Яковлевна **Крагжда**—Костельная Козинка. д. р.-к. костела, Коллежскій Регистраторъ Алексѣй Андреевичъ **Богдановъ**—округъ, Наталія **Яковлева**—Офиц. слоб., Потемк. ул., собств. д., Губернскій Секретарь Семенъ Львовичъ **Митковъ**—Рачевская ул., 2-я часть, д, Тарасова, Губернскій Секретарь Петръ Θеодоровичъ **Карцевъ**—Солд. слоб., д. Четыркиной, Коллежскій Регистраторъ Анатолій Александровичъ **Николаевъ**—Зарѣчная ул., д. № 21, неимѣющій чина Павелъ Матвѣевичъ **Щелкуновъ**—Духовская ул., 2-я ч. д. Возненко, кв. Батримовичъ, неимѣющій чина Стефанъ **Бѣловъ**—Ильинская ул., 1-я часть, д. Возненко № 1, Коллежскій Регистраторъ Иванъ Павловичъ **Колпинскій**—1-я Краснинская ул., д. Александрова, Губернскій Секретарь Георгій Ивановичъ **Янковскій**—Бол.-Вознесенская ул., д. Борисовичъ, кв. Дьяченковой, неимѣющій чина Константинъ Константиновичъ **Казанцевъ**—Спасская ул., д. Лебедева, Коллежскій Регистраторъ Павелъ Андреевичъ **Андреевъ** — Кваскова улица, домъ Сергѣева № 7-й,

Городъ Смоленскъ и его уѣздъ.

Антонина **Гурьянова**—Пятницкій ручей, домъ Гурьянова, Марія **Рулева**—Воскресенская ул., д. Лисовскаго, Марія Тимофеевна **Яблонская**—Ново-Воскресенская ул., соб. д.

VI разряда—Коллежскій Регистраторъ Владиславъ Яковлевичъ **Крагжда**—Костельная Козинка, д. р.-к. костела, неимѣющій чина Павелъ Петровичъ **Шаповаловъ**—Солдатская слобода, д. Амасійскаго, неимѣющій чина Александръ Ивановичъ **Некрасовъ**—Всѣхсвятская ул., д. Некрасовой, неимѣющій чина Михаилъ Ивановичъ **Тимохинъ**—1-я лин. Солдатской слоб., д. Песлякъ-Домашевской, неимѣющій чина Петръ Васильевичъ **Сухобоковъ**—Богословская ул., д. Иванова, неимѣющій чина Михаилъ Семеновичъ **Рыко**—округъ, Коллежскій Регистраторъ Анатолій Васильевичъ **Касаткинъ**—Мал.-Казанская ул., д. Касаткиной № 3, неимѣющій чина Петръ Яковлевичъ **Захаровъ**— Богословская ул., д. Плаксина, во дворѣ, Коллежскій Регистраторъ Федоръ Іосифовичъ **Свирщевскій**—Б.-Вознесенская ул., д. Борисовича, неимѣющій чина Стефанъ Николаевичъ **Сербинъ**—Покровская ул., д. Ващилло, неимѣющій чина Ипполитъ Федоровичъ **Сахаровъ**—Покровская ул., д. Демьянова, Коллежскій Регистраторъ Константинъ **Тарановъ**—Ново-Комендантская ул., д. Семенова, неимѣющій чина Яковъ Яковлевичъ **Гудковъ**—Солдатская слоб. 3-я лин., д. Гудкова, неимѣющій чина Михаилъ Васильевичъ **Конокотинъ**—Троицк. пер., д. Конокотина. неимѣющій чина Константинъ Константиновичъ **Олицкій**—Покровская ул., д. Олицкихъ, Коллежскій Регистраторъ Владиміръ Ивановичъ **Терешенковъ**—1-я ч., Мал.-Богословск. ул., д. Гаврилова, неимѣющій чина Никаноръ Марковичъ **Ивановъ**—Георгіевскій ручей, д. Николаева, Анна и Анастасія Стефановны **Долгомостьевы**—Духовская ул., д. Тарасова, неимѣющій чина Никифоръ **Григорьевъ**—д. Григорьева, Анна **Жижкс**—Богословская Козинка, соб. домъ, Александра **Статутова**—Козловская гора, д. Попильской, Вѣра **Карцева**—Солдатская слоб., д. Четыркина, Екатерина **Смоленцева**—Петропавловская ул., д. Строгановой, Александра **Копылова**—Свирская ул., д. № 41, Марія **Недзинская**—Нѣмецкая ул., Александра Афанасьевна **Карнѣева**—Солдатская слоб., 3-я лин., № 18, соб. домъ, Екатерина **Солнцева**—Солдатская слоб., 2-я лин., соб. домъ, Анна Георгіевна **Богдановичъ**—Мало-Богословская ул., д. Матвѣева

Старшіе механики: Надворный Совѣтникъ Федоръ Титовичъ **Черниковъ**—Ковальская ул., д. Черниковой, № 7, Коллежскій Ассесоръ Николай Федоровичъ **Соболевскій**—Воскресенская ул., д. Шаховой.

Младшіе механики высшаго оклада: неимѣющій чина Иванъ Ивановичъ **Рогожкинъ**—Воскресенскій пер., соб. д., Коллежскій Регистраторъ Константинъ Петровичъ **Олицкій**—Покровская ул., д. насл. Олицкихъ. *Низшаго оклада:* Губернскій Секретарь Иванъ Яковлевичъ **Черкасовъ**—Мало-Энгельгардтовская ул., д. Матиса, № 4, неимѣющій чина Алексѣй Егоровичъ **Волковъ**—Нѣмецкая ул., д. Колпинской, № 2, неимѣющій чина Григорій Тимофеевичъ **Андреевъ**—Спасская ул., д. Штранихъ. *Надсмотрщики высшаго оклада:* неимѣющій чина Владиміръ Васильевичъ **Васильевъ**—Солдатская слоб , Водяно-Глухой пер., д: № 10, Губернскій Секретарь Николай Афанасьевичъ **Пичугинъ**—Солд. слоб., Выгонный пер., д. Тѣлесниной, неимѣющій чина Владиміръ Васильевичъ **Бѣлоненко**—почта, неимѣющій чина Василій **Олицкій**—Георгіевская ул , д. Ильина, № 12 *Низшаго оклада:* неимѣющій чина Павелъ **Трофимовъ**—д. 1-го Реальнаго Училища, Ефимъ **Орловъ**—Мало-Богословская ул., д. Балковскихъ № 38, Петръ Іосифовичъ **Гордѣевъ**—Рѣзницкая ул., д. Матвѣевой, Александръ **Луковниковъ**—Свирская ул., д. № 26.

Телефонная сѣть.

Завѣдующій техническимъ отдѣленіемъ младш. механ. Коллежскій Ассесоръ Дмитрій Прохоровичъ **Шоховъ**—Воскресенская ул., соб. д. *Надсмотрщикъ высшаго оклада:*—неимѣющій чина Георгій Владиміровичъ **Тереховъ**—Нѣмецкая ул., соб. домъ, неимѣющій чина почт.-тел. чиновникъ 5 го разряда—Константинъ Викторовичъ **Ѳедорковичъ**—Витебское шоссе, д. Рыбицкаго.

Городъ Смоленскъ и его уѣздъ.

Врачебная часть.

Врачи: городовой—Коллежскій Совѣтникъ Владиміръ Клетіевичъ **Ходоровскій**, Смоленскій уѣздный врачъ—Коллежскій Совѣтникъ Борисъ Захарьевичъ **Танцовъ**. *Старшая повивальная бабка*—Вѣра Николаевна **Маслова**. *Фельдшеръ* при уѣздномъ врачѣ—Губернскій Секретарь Андрей Ивановичъ **Мокеровъ**. *Земскіе врачи:* Коллежскій Совѣтникъ Александръ Абрамовичъ **Майзель**, Генехъ Мееровичъ **Айзенштадтъ** и Григорій Акимовичъ **Братцевъ**. *Вольнопрактикующіе врачи*: Федоръ Александровичъ **Квасковъ**, Вацлавъ Антоновичъ **Чудовскій**, Дмитрій Васильевичъ **Станиславскій**. Иванъ Семеновичъ **Тышко**, Абрамъ Ароновичъ **Прайсъ**, Моисей Айзиковичъ **Певзнеръ**, Иванъ Семеновичъ **Грѣховъ**, Завель Мордуховичъ **Шефтель**, Петръ Игнатьевичъ **Радзвицкій**, Маркъ Мееровичъ **Розенблатъ**, Заля Шмуйловичъ **Зеликинъ**, Мина Александровна **Дыхно**, Михаилъ Альбертовичъ **Дыхно**, Исаакъ Михайловичъ **Вольпе**, Павелъ Ѳомичъ **Кайрукштисъ**, Абрамъ Моисеевичъ **Ратгаузъ**, Яковъ Абрамовичъ **Френкель**, Ицка Менделевичъ **Финкельштейнъ**, Ошеръ Хацкелевичъ **Черномордикъ**, Хацкель Ицковичъ **Розенфельдъ**, Мееръ Давидовичъ **Бирштейнъ**, Ромуальдъ Эдуардовичъ **Рутковскій**, Корнилій Корниліевичъ **Коврейнъ**.

Зубные врачи: Е. Д. **Чумакова**, Е. Г. **Чернавская**, М. А. **Черниловская-Соколъ**, М. А. **Мерцалова**, Е. Т. **Каменцева**, А. С. **Воронецъ**, А. Н. **Трофимова**, Э. М. **Малаховскій**, Г. М. **Розенгартъ**, М. А. **Шапиро**, М. Л. **Фрейдовичъ**, Г. А. **Довгардъ**, Р. П. **Биденманъ**, С. Е. **Тамкина**, Р. Ш. **Литвинъ**, Р. Ш. **Герцфельдъ**, П. М. **Фрейдлинъ**, М. Н. **Перельштейнъ**, Е. Е. **Лаповокъ**, А. Д. **Гинзбургъ**, Х. Ш. **Черномордикъ**, Л. Ш. **Черномордикъ**, О. **Каменомостская**, М. Х. **Вайнштейнъ**, Я. А. **Бревде** и Р. Б **Шагалова**. *Дантисты*: А. З. **Ривкинъ**, И. Р. **Малкина-Киперманъ**, Л. К. **Гейшторъ**, А. М. **Саргеръ**, А, З. **Соломоникъ**, З. **Соломоникъ**, Р. **Соломоникъ**, Ф. А. **Дубсонъ**, Э. Ш. **Рабиновичъ**, Б. М. **Ривкина**, Э. А. **Типографъ**, П. Л. **Выдревичъ**, Ф. Л. **Зеликина**, Г. М. **Вайнштейнъ**, О. Ш. **Розенсонъ**, И. Н. **Каабакъ**, А. З. **Ривкинъ**, Ф. И. **Хидекель**, Ф. П. **Малкина**, и Ю. Г. **Рафаловичъ**.

Городъ Смоленскъ и его уѣздъ.

Вольныя аптеки.

1) Провизора Ф. Н. **Реуть**, арендуемая магистромъ фармаціи Эмилемъ Ивановичемъ **Дорманъ**, 2) провизора Мечислава Антоновича **Гринцевича**, 3) провизора Овсѣя Михайловича **Дейча**. 4) провизора Якова Веніаминовича **Полякъ**, 5) провизора Федора Васильевича Гончарова и 6) жены провизора Етты Михелевны **Зеликиной**.

МИНИСТЕРСТВО ФИНАНСОВЪ.

Смоленское Казначейство.

Казначей—Статскій Совѣтникъ Василій Алексѣевичъ **Назаревскій**—Б.-Казанская гора, д. Прейсъ. *И. д. Старшаго Бухгалтера*—Губернскій Секретарь Семенъ Өеодоровичъ **Николаевъ**—Іоанно-Богословская ул., собств домъ. *Бухгалтеры*: 1 го разряда—Губернскій Секретарь Сергѣй Михайловичъ **Волковъ**—М.-Богословская ул., д. Залѣсскаго, Надворный Совѣтникъ Андрей Семеновичъ **Кондратовичъ**—Б.-Воскресенская ул; д. Верховской; 2-го разряда—Коллежскій Ассесоръ Михаилъ Михайловичъ **Чернацкій**—Богословская ул., собств. домъ, Коллежскій Секретарь Иванъ Антоновичъ **Соколовъ**—2-я Краснинская ул., собств. домъ. *Кассиры*: 1-го разряда—Надворный Совѣтникъ Иванъ Степановичъ **Зарембо**—2-я Краснинская ул., собств. домъ, № 43, Титулярный Совѣтникъ Константинъ Григорьевичъ **Навалихинъ**—Казармы Нарвскаго полка, № 29; 2-го разряда—неимѣющій чина Димитрій Васильевичъ **Ширяевъ**—Пятницкій ручей, д. Н. Н. Маіорова, № 5, Титулярный Совѣтникъ Андрей Михайловичъ **Михневичъ**—М.-Казанская ул, д. А. Т. Крузенштернъ. *Письмоводитель*—Коллежскій Регистраторъ Өеодоръ Платоновичъ **Богушевскій**—Георгіевскій ручей, д. Борисовой, № 12. *Счетные Чиновники*: неимѣющій чина Григорій Яковлевичъ **Янковскій**—М.-Богословская ул., д. Семеновой, неимѣющій чина Александръ Александровичъ **Плаксинъ**—2-я Краснинская ул., д. Бенешевичъ, Коллежскій Регистраторъ Илья Ивановичъ **Татарскій**—Выгонный пер., д. Леонтьевой.

1-й Округъ Смоленскаго Акцизнаго Управленія.

Окружный Надзиратель—Надворный Совѣтникъ Александръ Матвѣевичъ **Петровъ**—Солдатская слоб., Энгельгардтовская ул., д. Прокофьевой. *Помощники Надзирателя*: Старшіе—Надворный Совѣтникъ Александръ Владиміровичъ **Сухотинъ**—Офицерская слоб., Офицерская ул., д. Эрдели, Надворный Совѣтникъ Сергѣй Павловичъ **Войналовичъ**, Надворный Совѣтникъ Александръ Іосифовичъ **Нарановичъ**, Титулярный Совѣтникъ Николай Сильверстовичъ **Гріоркевичъ**—Казанская гора, д. Гротто-Слѣпиковской, Надворный Совѣтникъ Павелъ-Максимиліанъ Эрнестовичъ баронъ **фонъ-Нольде**—Авраамiевская ул., д. Захарова, Младшіе—Коллежскій Ассесоръ Константинъ Викторовичъ **Ежовскій**, Коллежскій Ассесоръ Сергѣй Ѳомичъ **Юшкевичъ**—Казанская гора, д. Григорьева. *Дѣлопроизводитель*—Коллежскій Ассесоръ Михаилъ Клементьевичъ **Миткевичъ**—Солдатская слоб., 1-я лин , д. № 32. *Контролеры*: Старшіе штатные—Коллежскій Ассесоръ Нилъ Александровичъ **Федоренко**—Георгіевскій ручей, д. Дорошевичъ, Коллежскіе Секретари: Іосифъ Францевичъ **Малюкевичъ**, Дмитрій Константиновичъ **Соколовъ**—Солдатская слоб., 2-я лин., д. Соколовой, Иванъ Ивановичъ **Протопоповъ**—Старо-Петербургская, д. Бибикиной, Дмитрій Казиміровичъ **Гротто-Слѣпиковскій**—Казанская гора, д. Гротто-Слѣпиковской, Дмитрій Михайловичъ **Полѣсскій-Щипилло**—Покровская гора, д. Ефременкова, Губернскіе Секретари: Владиміръ Исидоровичъ **Жукъ**—Георгіевскій руч., соб. домъ, Іосифъ Людвиговичъ **Непокойчицкій**—Солдатская слоб., 3 лин., д. Крыловой, Коллежскій Секретарь Сергѣй Ивановичъ **Сиверцевъ**—Солдатская слоб., Выгонный пер,, д. Полѣсскаго-Щипилло, младшіе штатные: Коллежскіе Регистраторы—Николай Васильевичъ **Архангельскій**, Сергѣй Андреевичъ **Лейцингеръ**, неимѣющіе чина: Іосифъ Александровичъ **Пушкинъ**, Евгеній Петровичъ **Будниковъ**—Моховая ул., д. Будникова, Михаилъ Ивановичъ **Феодосьевъ**—Соборная гора, собор. домъ, младшій нештатный—неимѣющій чина Георгій Казиміровичъ **Гелерманъ**.

Смоленскій Городской Комитетъ Попечительства о народной трезвости.

Предсѣдатель—Статскій Совѣтникъ Александръ Дмитріевичъ **Ѳоминъ**. *Замѣститель Предсѣдателя* — Генералъ-Лейтенантъ Михаилъ Михайловичъ **Громыко**. *Члены*: священникъ о. Николай **Козловскій**, городской судья Ростиславъ Павловичъ **Шевандинъ**, преподаватель мужской гимназіи Павелъ Петровичъ **Любимовъ**, преподаватель Реальнаго училища Александръ Васильевичъ **Костицинъ**, Полицiймейстеръ Владиміръ Карловичъ **Гепкеръ**, Членъ Городской Управы Александръ Александровичъ **Квасковъ**. *Участковые Попечители*: Александръ Александровичъ **Квасковъ**, Павелъ Петровичъ **Любимовъ**, Иванъ Семеновичъ **Грѣховъ** и Владиміръ Павловичъ **Егоровъ**. *Члены-Соревнователи*: Иванъ Ивановичъ **Протопоповъ**, Владиміръ Исидоровичъ **Жукъ**, Михаилъ Михайловичъ **Громыко**, Михаилъ Ивановичъ **Феодосьевъ**. *Дѣлопроизводитель*—Надворный Совѣтникъ Викторъ Адамовичъ **Блюмъ**.

Смоленскій Уѣздный Комитетъ попечительства о народной трезвости.

Предсѣдатель—Коллежскій Совѣтникъ Илья Григорьевичъ **Полуектовъ**. *Члены*: Надворный Совѣтникъ Захаръ Платоновичъ **Ельчаниновъ**, Коллежскій Совѣтникъ Александръ Александровичъ **Энгельгардтъ**, Подпоручикъ запаса Иванъ Петровичъ **Лесли**, Штабсъ-Ротмистръ Дмитрій Генриховичъ **Игельстромъ**, Надзиратель 1-го округа Александръ Матвѣевичъ **Петровъ**, Уѣздный Исправникъ И. А **Подлуцкій**, Уѣздный Членъ Окружнаго Суда по Смоленскому уѣзду, Помощникъ Начальника Смоленскаго Губернскаго Жандармскаго

Управленія, Податной Инспекторъ Смоленскаго уѣзда Коллежскій Ассесоръ Андрей Михайловичъ **Гирманъ**, Статскій Совѣтникъ Николай Петровичъ **Возненко**, Губернскій Секретарь Михаилъ Алексѣевичъ **Рожновъ**, Надворный Совѣтникъ Густавъ Станиславовичъ **Станкевичъ**, Дѣйствительный Статскій Совѣтникъ Орестъ Николаевичъ **Всейковъ**, Тайный Совѣтникъ Александръ Михайловичъ **Вонлярлярскій**, дворянинъ Юрій Евгеніевичъ **Энгельгардтъ**, Дѣйствительный Статскій Совѣтникъ Дмитрій Григорьевичъ **Полуектовъ**, дворянинъ Николай Ивановичъ **Скржишевскій**, Губернскій Секретарь Михаилъ Николаевичъ **Мертенсъ**, Губернскій Секретарь Николай Николаевичъ **Мертенсъ**, Статскій Совѣтникъ Юлій Алексѣевичъ **Крыловъ**, Надворный Совѣтникъ Иванъ Вячеславовичъ **Глинка**, о. Іоаннъ **Дьяконовъ**, Штабъ-Ротмистръ Николай Адександровичъ **Лесли**, дворянинъ Алексѣй Григорьевичъ **Полуектовъ**, Титулярный Совѣтникъ Валерій Николаевичъ **Каверзневъ**, Коллежскій Секретарь Владиміръ Владиміровичъ **Павловъ**, потомственный дворянинъ Александръ Алексѣевичъ **Потемкинъ**. *Дѣлопроизводитель*—потомственный почетный гражданинъ Федоръ Акакіевичъ **Александровъ**. *Казначей* Комитета—(вакансія).

Смоленское Городское Раскладочное по промысловому налогу Присутствіе.

Предсѣдатель—Андрей Михайловичъ **Гирманъ**. *Члены:* Григорій Павловичъ **Павловъ**, Альфредъ Эдуардовичъ **Ранфтъ**, Федоръ Яковлевичъ **Лизунковъ**, Феофилъ Александровичъ **Тураевъ**, Дмитрій Витальевичъ **Кувшинниковъ**, Петръ Андреевичъ **Будниковъ** и Окружный Надзиратель Александръ Матвѣевичъ **Петровъ**.

Смоленское Городское по государственному налогу съ недвижимыхъ имуществъ Присутствіе.

Предсѣдатель—Андрей Михайловичъ **Гирманъ**. *Члены:* Дмитрій Витальевичъ **Кувшинниковъ**, Александръ Семеновичъ **Петровъ**, Адександръ Петровичъ **Рачинскій**, Федоръ Петровичъ **Лакинъ**, Юрій

Евгеніевичъ **Энгельгардтъ**, Захаръ Платоновичъ **Ельчаниновъ**, Федоръ Яковлевичъ **Лизунковъ**, Митрофанъ Петровичъ **Чеплевскій**, Валерій Николаевичъ **Каверзневъ** и Николай Николаевичъ **Мертенсъ**.

Смоленское Городское по квартирному налогу Присутствіе.

Предсѣдатель—Андрей Михайловичъ **Гирманъ**. *Члены:* Александръ Александровичъ **Іогансенъ**, Михаилъ Ивановичъ **Алексѣевъ**, Яковъ Константиновичъ **Курнатовскій**, Петръ Фомичъ **Гильбертъ**, Альфредъ Эдуардовичъ **Ранфтъ** и Владиміръ Павловичъ **Егоровъ**.

Смоленское Уѣздное Раскладочное по промысловому налогу Присутствіе.

Предсѣдатель—Андрей Михайловичъ **Гирманъ**. *Члены:* Василій Тимофеевичъ **Бугаевъ**, Павелъ Павловичъ **Мачульскій**, Антонъ Цезарьевичъ **Тверьяновичъ**, Тарасъ Ефимовичъ **Игнатьевъ**, Петръ Ильичъ **Карташевъ** и Помощникъ Окружнаго Надзирателя Александръ Владиміровичъ **Сухотинъ**.

Городской Общественный Пестрикова и Ланина Банкъ.

Директоръ Банка—Статскій Совѣтникъ Николай Семеновичъ **Троицкій**—Офицерская слоб., Никольская ул., соб. домъ. *Товарищи Директора*—потомственный почетный гражданинъ Павелъ Михайловичъ **Лукинъ**—Кадетсая ул,, соб. домъ, личный почетный гражданинъ Степанъ Николаевичъ **Текоцкій**—Ново-Петербургская ул., соб. домъ. *Бухгалтеръ*—Коллежскій Регистраторъ Евгеній Афанасьевичъ **Платоновъ**—Верхне-Пятницкая, д. Липской. *Помощники Бухгалтера*—Павелъ Николаевичъ **Шамовскій**—Шамовскій пер., соб. домъ, Евгенія Ивановна **Попова**—Пушкинская ул., д. Благородн. собр., Коллежскій Регистраторъ Сергѣй Павловичъ **Шамовскій**—Шамовскій пер., д. Шамовской.

Городъ Смоленскъ и его уѣздъ.

Смоленское Общество Взаимнаго Кредита.

Предсѣдатель Правленія—дворянинъ Сергѣй Павловичъ **Карташевъ**—Мало-Энгельгардтовская ул., соб. домъ. *Директора Правленія*—Надворный Совѣтникъ Семенъ Павловичъ **Корольковъ**—Авраамiевская ул., соб. домъ и Коллежскiй Ассесоръ Феликсъ Наполеоновичъ **Реуттъ**—Пушкинская ул., д. Мертенса. *Главный Бухгалтеръ*—личный почетный гражданинъ Георгiй Федоровичъ **Павловъ**—Рославльское шоссе, д. Грекова, № 1.

Городской Ломбардъ.

Распорядитель—Іосифъ Львовичъ **Короновскiй**—Солдатская слоб., соб. домъ. *Кандидатъ Распорядителя*—кассиръ Андрей Вуколовичъ **Антиповъ**—Покровская, 3-я ч., д. Парфеновой.

Смоленское Отдѣленiе Соединеннаго Банка.

Управляющiй—Коллежскiй Совѣтникъ Александръ Мироновичъ **Гринкругъ**—Авраамiевская ул., д. Соединеннаго Банка. *Членъ Управленія*—Болеславъ Фердинандовичъ **Шиманскiй**—Офицерская слоб., Пасторскiй пер., д. Закалинскаго. *Бухгалтеръ*—Владимiръ Ивановичъ **Пожидаевъ**—Малая Дворянск. ул., д. Соединен. Банка. *Помощникъ Бухгалтера*—Коллежскiй Секретарь Вацлавъ Николаевичъ **Клейдеръ**—Кадетская ул., д. Насоновской. *Кассиръ*—Михаилъ Анисимовичъ **Анисимовъ**—Малая Дворянская ул., д. Соединеннаго Банка.

Смоленское Отдѣленiе Банкирскаго Дома Бр. Рябушинскихъ.

Управляющiй—Кандидатъ коммерцiи Николай Ивановичъ **Сладковъ**—Почтамтская ул., д. Вагишева, кв. № 2. *Бухгалтеръ*—Вячеславъ Николаевичъ **Макаровъ**—Кадетская ул., д. Тимошинина. *Кассиръ*—Андрей Ивановичъ **Нагибинъ**—Офицерская слоб., Б.-Никольская ул., д. Насуцинской.

Частныя Банкирскія Конторы въ г. Смоленскѣ.

Банкирская Контора Я. М. **Зеликина.**
Банкирская Контора Н. В. **Шварца.**
Банкирская Контора И. И. **Швейцера.**
Банкирская Контора **Барчъ.**

МИНИСТЕРСТВО ЮСТИЦІИ.

И. д. Судебнаго Слѣдователя по важнѣйшимъ дѣламъ—Коллежскій Ассесоръ **Рѣзниковъ**. *Судебные Слѣдователи*: города Смоленска—Надворный Совѣтникъ Брониславъ Антоновичъ **Захаревичъ**, 1-го участка—Коллежскій Ассесоръ Николай Александровичъ **Колоколовъ** и 2-го участка—Надворный Совѣтникъ Дмитрій Ивановичъ **Васильевъ**. *Судебные Пристава* Окружнаго Суда: Коллежскій Регистраторъ Андрей Васильевичъ **Степановъ**, Надворный Совѣтникъ Витольдъ Людвиговичъ **Довгяло-Хмаровичъ**, Губернскій Секретарь Семенъ Васильевичъ **Кобылинскій**, Коллежскій Регистраторъ Григорій Дмитріевичъ **Кудровъ**.

Нотаріусы Смоленскаго Окружнаго Суда.

Нотаріусы Смоленскаго Окружнаго Суда: окончившій курсъ наукъ въ Императорскомъ С.-Петербургскомъ университетѣ съ дипломомъ 1-й степени Геннадій Парфеновичъ **Тимошининъ**, Губернскій Секретарь Федоръ Ивановичъ **Штранихъ**, окончившій курсъ юридическихъ наукъ въ Императорскомъ Московскомъ университетѣ съ дипломомъ 1-й степени Михаилъ Сергѣевичъ **Шмерлингъ** и потомственный почетный гражданинъ Василій Ивановичъ **Ильинскій**.

Городъ Смоленскъ и его уѣздъ.

Смоленская Дворянская Опека.

Предсѣдатель—Предводитель Дворянства Коллежскій Совѣтникъ Илья Григорьевичъ **Полуектовъ**—Солдатская слоб., Энгельгардтовская ул., д. Полуектовой. *Члены Опеки*: отставной Подполковникъ Никифоръ Ивановичъ **Алексѣевъ**—Мало-Казанская ул., соб. домъ, Коллежскій Регистраторъ Владиміръ Алексѣевичъ **Ляшкевичъ**—Б.-Воскресенская ул., д. Вознесенскаго монастыря. *Письмоводитель*—Титулярный Совѣтникъ Иванъ Семеновичъ **Стыпалковскій**—Офицерская слоб., Константиновская ул., д. Пѣтухова.

Министерство Народнаго Просвѣщенія.

Смоленская мужская гимназія.

Директоръ—Статскій Совѣтникъ Александръ Ѳедотовичъ **Лебедевъ**—въ зданіи гимназіи. *Инспектирующій преподаватель*—Статскій Совѣтникъ Александръ Михайловичъ **Горбатовъ**—тамъ-же. *Законоучитель*—протоіерей Василій Васильевичъ **Соколовъ**—Вознесенская, д. Возненко. *Преподаватели*: *русскаго языка*—Коллежскій Ассесоръ Петръ Григорьевичъ **Титовъ**—Мееровское шоссе, д. Вьюнова, Коллежскій Ассесоръ Веніаминъ Михайловичъ **Архангельскій**—Нѣмец. ул., д. Иванова, состоящій въ VIII кл. Борисъ Степановичъ **Елизаровъ**—Энгельгардтовская, д. Цызыревой. *Математики*—Статскій Совѣтникъ Константинъ Ивановичъ **Казанцевъ**—Спасская ул., д. Лебедева, Коллежскій Ассесоръ Иванъ Ивановичъ **Соловьевъ**—Кадетская ул., д. Лидовой. *Математики и физики*—Статскій Совѣтникъ Богданъ Адольфовичъ **Гернъ**—Спасская площадь, д. Катинскаго. *Латинскаго языка*—Статскій Совѣтникъ Степанъ Осиповичъ **Блажеевскій**—Трехбратскій пер., соб, домъ, Статскій Совѣтникъ Всеволодъ Николаевичъ **Кишкинъ**—Б.-Дворянская, д. Павловича. *Исторіи и географіи*—Статскій

Городъ Смоленскъ и его уѣздъ.

Совѣтникъ Георгій Мелетіевичъ **Крыжановскій**—Николаевская ул., д. Возненко, состоящій въ VIII кл. Павелъ Васильевичъ **Михайловъ** —Мееровское шоссе, д. Вьюновой. *Французскаго языка*—состоящій въ VIII кл. Альбертъ Ивановичъ **Цынгъ**—Вознесенская, д. дворянскаго пансіона, Татьяна Степановна **Дударева**—Королевская ул., д. Бузинова. *Нѣмецкаго языка*—и. д. Матвѣй Францевичъ **Врублевскій**—Солдатская слоб., 3-я лин., д. Кнесса, Ида Альбертовна **Элертъ**—Энгельгардтовская, д. Мацилевича. *Рисованія и чистописанія*—Коллежскій Ассесоръ Дмитрій Николаевичъ **Полозовъ**—Провіант. пер., д. Зубова. *Естественной исторіи*—Коллежскій Ассесоръ Петръ Андреевичъ **Спиридоновъ**—Вознесенская, д. дворянскаго пансіона. *Русскаго языка и ариѳметики* въ приготов. кл.—Коллежскій Совѣтникъ Павелъ Петровичъ **Любимовъ**—зданіе гимназіи. *Помощники классныхъ наставниковъ*: Надворный Совѣтникъ Василій Ивановичъ **Тудоровъ**—зданіе гимназіи, Коллежскій Секретарь Иванъ Ивановичъ **Картузовъ**—Нѣмецкая ул., д. Пронина, Коллежскій Секретарь Иванъ Ивановичъ **Ечеистовъ**—М.-Богословская ул., д. Любимова, и. д. Косьма Алексѣевичъ **Замковъ**—Казанская ул., д. общежитія, и. д. Тимофей Абрамовичъ **Лебедевъ**—тамъ-же. *Письмоводитель*—Титулярный Совѣтникъ Дмитрій Николаевичъ **Розовъ**—зданіе гимназіи.

Смоленское Александровское реальное училище.

Почетный Попечитель—(вакансія). *Директоръ*—Статскій Совѣтникъ Карлъ Семеновичъ **Реха**—зданіе училища. *Инспектирующій учитель*—Коллежскій Совѣтникъ Николай Яковлевичъ **Щепетовъ**—зданіе училища. *Законоучитель учениковъ православнаго вѣроисповѣданія*—Священникъ Петръ Петровичъ **Кирилловичъ**, онъ же настоятель училищной домовой церкви училища—Старо-Петербургская ул., д. Ефременкова. *Римско-Католическаго*—ксендзъ Іосифъ Дмитріевичъ **Макни**—домъ при костелѣ. *Евангелическо-лютеранскаго*—пасторъ мѣстной евангелическо-лютеранской церкви Эмиль Людвиговичъ **Бушъ**—домъ при евангелическо-лютеранской церкви. *Законоучитель* для учениковъ приготовительнаго класса православнаго вѣроисповѣданія—Священникъ Алексѣй Ивановичъ **Михайловскій**—Витебское шоссе, Тюремный пер., д. тюремнаго вѣдомства. *Учитель русскаго языка*—Статскій Совѣтникъ Александръ Васильевичъ **Костицинъ**—Мало-Энгельгардтовская ул., д. Костициной. *Преподавательница*, изъ платы по найму, нѣмецкаго языка, домашняя учительница Анна-Зельма Ивановна **Морель**—Солд. слоб., 1-я лин., д. № 32. *Учитель французскаго языка* въ старшихъ классахъ, состоящій изъ платы по найму, Эмиль Альфредовичъ **Корню**—Солдатская слоб., 1-я лин., д. Прокофьевой. *Учительница* французскаго языка въ младшихъ классахъ, состоящая изъ платы по найму, Антонина Андреевна **Якубовичъ**—Кадетская ул., соб. домъ. *Учитель математики и физики*, состоящій въ VIII классѣ, Николай Александровичъ **Розенбергъ**—Соборная гора, д. Басина. *Учитель математики*, изъ платы по найму, состоящій въ VIII классѣ Андрей Ивановичъ **Калента**—Офиц. слоб., Потемкинская ул., д. Моисеева. *Учитель законовѣдѣнія*—(вакансія). *Учитель исторіи*—Статскій Совѣтникъ Василій Ивановичъ **Степановъ**—Спасская ул., д. Катинскаго. *Учитель исторіи*, изъ платы по найму состоящій въ VIII кл. Иванъ Васильевичъ **Ѳедоровъ**—тоже. *Учитель естественной исторіи и географіи*—Надворный Совѣтникъ Всеволодъ Алексадровичъ **Кестнеръ**—Королевск. ул., д. Чудовскаго. *Учитель естественной исторіи и географіи* при парал. кл., состоящій въ VIII кл.—Михаилъ Павловичъ **Черногубовъ**—Королевская ул., д., Чудовскаго, кв. В. А. Кестнера. *Учитель рисованія, чистописанія и черченія*—Коллежскій Совѣтникъ Сергѣй Ивановичъ **Шведовъ**—Никольская ул., д. Костенко. *Учитель приготовительнаго класса*—Коллежскій Ассесоръ Михаилъ Павловичъ **Никольскій**, онъ же помощникъ классныхъ наставниковъ, изъ платы по найму, при парал. и приготовительномъ классахъ—зданіе училища. *Помощники классныхъ наставниковъ*, состоящіе въ X кл.,—Иванъ Романовичъ **Медвѣдевъ**—Солдатская слоб., 4-я лин., соб. д. и Георгій Ивановичъ **Цыгановъ**—Офицерская слоб., Константиновская ул., д. № 7 Матвѣева. *Учитель гимнастики и фехтованія*—поручикъ 4-го Копорскаго полка Анатолій Емельяновичъ **Савельевъ**—Б.-Благовѣщенская ул., д. Волковой. *Учитель пѣнія*—чиновникъ акцизнаго вѣдомства Иванъ Ивановичъ **Протопоповъ**—Ново-Петербургская ул., д. Бибикиной, № 29. *Врачъ* – Коллежскій Совѣтникъ Владиміръ Алексѣевичъ **Самсоновъ**—уголъ Кадетской и Одигитріевской ул., соб. домъ. *Письмоводитель*—Титулярный Совѣтникъ Василій Мануиловичъ **Капутовскій**—зданіе училища

Смоленское 2-ое реальное училище.

Директоръ—Титулярный Совѣтникъ Никандръ Михайловичъ **Климовъ**—Покровская ул., д. бывшій Ерыхайловыхъ, возлѣ Авраміевскаго монастыря. *Инспекторъ*—Статскій Совѣтникъ Сергѣй Николаевичъ **Насоновскій**—Авраамiевская ул., соб. домъ № 2. *Законоучитель*—священникъ Петръ Петровичъ **Кирилловичъ**—Ново-Петербургская ул., д. Ефременковыхъ. *Преподаватель математики и физики*—Статскій Совѣтникъ Иванъ Васильевичъ **Лебедевъ**—Мало-Воскресенская ул., соб. домъ. *Законоучитель* учениковъ-католиковъ—ксендзъ Іосифъ Дмитріевичъ **Макни**—домъ костела. *Законоучитель* учениковъ-лютеранъ —пасторъ Эмиль Людвиговичъ **Бушъ**—Пушкинская ул., церковный домъ. *Преподаватель русскаго языка и исторіи*—Коллежскій Совѣтникъ Евгеній Владиміровичъ **Шабліовскій**—Ильинская ул., д. Возненко. *Преподаватель нѣмецкаго языка*—Статскій Совѣтникъ Карлъ Робертовичъ **Беккеръ**—Кадетская ул., д. Гуменскаго. *Преподаватель естественной исторіи и географіи*—состоящій въ 8-мъ классѣ Николай Павловичъ **Шехонинъ**—Большая Воскресенская ул., д. Возненко, кв. Доманскихъ. *Учительница французскаго языка*, изъ платы по найму—Антонина Андреевна **Якубовичъ**—Кадетская ул., соб. домъ. *Преподаватель графическихъ искусствъ*—Коллежскій Совѣтникъ Сергѣй Федоровичъ **Іоновъ**—Мало-Энгельгардтовская ул., д. Крамарича. *Учитель гимнастики*—подпоручикъ 2-го пѣхотнаго Софійскаго ИМПЕРАТОРА АЛЕКСАНДРА III полка Михаилъ Петровичъ **Горанскій**—Витебское шоссе, д. Игнатьева. *Училищный врачъ*—Коллежскій Совѣтникъ Владиміръ Алексѣевичъ **Самсоновъ**—Кадетская ул., соб. домъ. *Помощникъ классныхъ наставниковъ*—Коллежскій Регистраторъ Дмитрій Тимоѳеевичъ **Гри-**

невичъ—Покровскій пер., 2-я ч., соб. домъ № 9. *Помощники классныхъ наставниковъ*—Надворный Совѣтникъ Петръ Максимовичъ **Петровъ**—Большая-Вознесенская, д. Повало-Швыйковской. *И. д. Письмоводителя*—личный почетный гражданинъ Александръ Тимоѳеевичъ **Гриневичъ**—Покровскій пер., 2-я ч. соб. домъ № 9.

Частная, съ правами правительственныхъ, мужская гимназія Н. П. Евневичъ.

Директоръ—Николай Петровичъ **Евневичъ**—Потемкинская ул., д. Лапчинскаго. *Инспекторъ*—Іосифъ Семеновичъ **Коростелевъ**—Армянская ул., д. Тищенковой. *Законоучитель*—Священникъ Леонидъ Александровичъ **Смирновъ**—Соборный домъ. *Преподаватели*: русскаго языка—Константинъ Ивановичъ **Адельфинскій**—1-я лин., Солдатская слоб., д. Цызыревой, кв. Елизарова, математики—Александръ Романовичъ **Эйгесъ**—Никольская ул., д. Ходоровскаго, Андрей Ивановичъ **Калента**—Потемкинская ул., д. Моисеева, латинск. яз.—Павелъ Яковлевичъ **Эрдели**—Офицер. слоб., собст. д., Борисъ Степановичъ **Елизаровъ**—1-я лин., Солд. слоб., д. Цызаревой, исторіи—Евгеній Николаевичъ **Бѣлявскій**—1-я лин., Солдатск. слоб., соб. д. № 28, географіи и естественной исторіи—Дмитрій Михайловичъ **Можайскій**—Кадетская ул., д. Карелина, французск. яз.—Жозефина Карловна **Залѣсская**—Благовѣщенская ул., д. Волковой, нѣмецкаго яз.—Лили Рейнгольдовна **Гржибовская**—Воскресенская ул., д. Возненко, рисованія и чистописанія—Дмитрій Николаевичъ **Полозовъ**—Провіантскій пер., д. Зубова, Виталій Ильичъ **Мушкетовъ**—Никольская ул., д. Шупинскаго, приготовит. класса—Василій Михайловичъ **Смирновъ**—Потемкинская ул., д. и кварт. Моисеева, гимнастики—Анатолій Эмиліановичъ **Савельевъ**—Благовѣщенская ул., д. Волковой. *Врачъ*—Вацлавъ Антоновичъ **Чудовскій**—Ильинская ул., соб. д. *Помощн. класснаго наставника*—Алексѣй Михайловичъ **Можайскій**—Кадетская ул., д. Карелина. *Письмоводитель*—Александръ Григорьевичъ **Васильевъ**—Солдатская слоб., 1-я лин., д. № 28.

Городъ Смоленскъ и его уѣздъ.

Частная, съ правами Правительственныхъ, мужская шестиклассная прогимназія Ѳ. В. Воронина.

Инспекторъ—Ѳ. В. **Воронинъ** (преподаетъ русскій языкъ въ I и VI классахъ)—Авраамiевская ул., д. Радзвицкаго. *Законоучитель*—священникъ о. Александръ **Заостровскій**—д. Верхне-Георгіевской церкви. *Преподаватели*: латинскаго языка въ V и VI клас. и исторіи—С. К. **Преображенскій**—Казанская ул., д. Ермолинской во дворѣ, русскаго языка во II и V клас. и латинскаго языка въ III и IV классахъ—А. В. **Рясенскій**—Никольская ул., д. Шупинскаго, математики въ приготов., I, III—VI классахъ и физики—П. П. **Манчтетъ**—Одигитріевская ул., д. Розенблюмъ и Элькиндъ, кв. С. И. Дивайнъ, ариѳметики во II классѣ—М. И. **Сапожниковъ**—Пятницкій ручей, д. № 11, географіи и природовѣдѣнія—Н. Г. **Турсановъ**—Офицерская слоб., Мееровское шоссе, д. Гольдманъ, нѣмецкаго языка въ V и VI классахъ—К. Р. **Беккеръ**—Кадетская ул., д. Гуменскаго, рисованія и чистописанія—В. И. **Мушкетовъ**—Никольская ул., д. Шупинскаго. *Преподавательницы*: нѣмецкаго языка въ I—VI классахъ и французскаго языка въ приготовительномъ и I классахъ—Н. Г. **Николаева**—Офицерская слоб., Запольная ул., д. Варгасовыхъ, французскаго языка въ IV—VI классахъ—А. Н. **Жеребцова**—Базарная площадь, д. Ланина, кварт. инспектора 2-го городского училища, французскаго языка во II и III классахъ—Н. М. **Бѣльская**—Козловская гора, д. Пятницкаго. *Учитель гимнастики*—Н. М. **Цоцхаловъ**, штабсъ-капитанъ 4-го Копорскаго полка—Покровская гора, Ковальская ул., д. Щипилло, пѣнія и музыки—И. М. **Соркинъ**, капельмейстеръ Софійскаго полка—Почтамтская ул., д. Зыбиной. *Помощники классныхъ наставниковъ*: А. И. **Богдановъ**—Никольская ул., д. Чумаковой и С. М. **Санковскій**—д. Нижне-Николаевской церкви.

1-я Маріинская женская гимназія.

Предсѣдатель Педагогическаго Совѣта—директоръ казенной мужск. гимназіи Статскій Совѣтникъ Александръ Ѳедотовичъ

Лебедевъ—д. казенной мужск. гимназіи. *Начальница гимназіи*—Евгенія Максимовна **Можайская**—въ зданій женск. гимназіи. *Законоучители:* Священникъ о. Николай Николаевичъ **Соколовъ**—церковный домъ Нижне-Николаевской церкви, Священникъ о. Павелъ Петровичъ **Грибоѣдовъ**—церковный д. Спасской церкви, римско-католическаго вѣроученія—ксендзъ Іосифъ **Макни**—д. р.-к. костела. и лютеранскаго вѣроученія—пасторъ Эмиль **Бушъ**—въ зданіи при лютеранской киркѣ. *Преподаватели:* русскаго языка—Веніаминъ Михайловичъ **Архангельскій**—Нижне-Воскресенская ул., д. Иванова, Всеволодъ Николаевичъ **Кишкинъ**—Мало-Дворянская ул., д. Павловича, педагогики—Павелъ Яковлевичъ **Эрдели**—Офицерская слоб., Никольская ул., соб. домъ, математики—Федоръ Гавриловичъ **Николаевъ**—Солдатская слоб., 1-я лин., д. Крживицкой, Михаилъ Ивановичъ **Сапожниковъ**—Пятницкій ручей, соб. домъ, исторіи—Георгій Мелетіевичъ **Крыжановскій**—Ильинская ул., д. Возненко, Василій Ивановичъ **Родіоновъ**—Солдатская слоб., 2-я лин., д. Когновицкаго, географіи—Павелъ Петровичъ **Любимовъ**—въ зданіи казен. мужской гимназіи, естественной исторіи—Иванъ Евсигнѣевичъ **Падалицынъ**—Солдатская слоб., 1-я лин., д. Трудолюбія. *Преподавательницы:* русскаго языка—Евдокія Ивановна **Убыткова**—Никольская ул., д. Чумаковыхъ, Валентина Павловна **Соколовская**—Солдатская слоб., Копытинскій пер., д. Ильинскаго, Ольга Ивановна **Ефремова**—Троицкій пер., соб. домъ, математики—А. Я. **Степанова**—Спасская ул., д. Котикова, географіи—Елизавета Степановна **Иванова**—Почтамтская ул., д. Лярской, чистописанія—М. Ф. **Федорова**—М.-Воскресенская ул., д. Гумберга, рисованія—А. Д. **Полторацкая**—Козловская гора, д. Пятницкаго, рукодѣлія—А. Л. **Зонтагъ**—Почтамтская ул., д. Лярской, французск. языка—Анна Владиміровна **Павлова**—Солдатская слоб., 1-я лин., д. Цызырева, Марія Петровна **Кошкина**—Офицерская слоб., Потемкинская ул., д. Борковской, нѣмецкаго языка Ида Альбертовна **Элертъ**—Солдатская слоб., 1 я лин., д. № 40, Е. А. **Перлина**—Благовѣщенская ул. д. Чистяковой. *Преподавательница гигіены и врачъ гимназіи*—М. Ф. **Сиверцева**—Солдатская слоб. 4-я лин., д. Щипилло. *Классныя дамы:* Александра Васильевна **Соколова**—Б.-Вознесенская ул., д. Возненко, Прасковья Константиновна **Трембицкая**—Кадетская ул., д. Карелина, Нина Феликсовна **Юхневичъ**—М.-Воскресенская, д. Гумберга, Ольга Алексѣевна **Юрова**—Соборная гора, соб. домъ, Надежда Павловна **Перцева**—Офицерская слоб., Потемкинская ул., д. Смирнова, В. И. **Сокольская**—Маріинская гимназія. *Преподаватель пѣнія*—С. М. **Кучинъ**—въ церковномъ д. при каѳедральномъ соборѣ. *Библіотекарь гимназіи*—Е. С. **Иванова**. *Секретарь совѣта*: О. А. **Юрова**. *Учительница начальной школы при гимназіи*—Юлія Васильевна **Мясоѣдова**—Георгіевская улица, собственный домъ.

Попечительный Совѣтъ Смоленской Маріинской І-й женской гимназіи.

Попечитель гимназіи—(вакансія). *Предсѣдатель Совѣта*—Статскій Совѣтникъ Николай Петровичъ **Возненко**—Ильинская ул., соб. д, *Члены*: отъ М. Н. П.—Директоръ казенной мужской гимназіи, Статскій Совѣтникъ Александръ Ѳедотовичъ **Лебедевъ** и Начальница гимназіи Евгенія Максимовна **Можайская**; отъ Губернскаго Земства—Предсѣдатель Управы дворянинъ Александръ Михайловичъ **Тухачевскій** и Николай Петровичъ **Возненко**; отъ Уѣзднаго Земства—Членъ Управы Митрофанъ Петровичъ **Чеплевскій**—Бол. Пятницкая, д. Чеплевскаго и Захаръ Платоновичъ **Ельчаниновъ**—Козловская гора, д. Пятницкаго; отъ Городского Общества—Гласные Думы: Николай Степановичъ **Котиковъ**—Одигитріевская ул., соб. д. и Константинъ Ивановичъ **Крыловъ**—Никольская ул., соб. д.; отъ Купеческаго Общества—купеческій староста Петръ Федоровичъ **Ланинъ**—Старо-Петербургская ул., соб. д. *Дѣлопроизводитель Совѣта*—Коллежскій Секретарь Иванъ Ивановичъ **Ечеистовъ**—Мало-Богословская ул., д. Любимова.

2-я Женская Гимназія.

Предсѣдатель Попечительнаго Совѣта—Александръ Васильевичъ **Рачинсній**—Почтамтская ул., д. Вонлярлярскихъ. *Члены:* непремѣнные—Предсѣдатель Педагогическаго Совѣта 2-й гимназіи Директоръ Реальнаго училища Статскій Совѣтникъ Карлъ Семеновичъ **Реха** и начальница гимназіи Варвара Александровна **Ромейко-Гурко**. *Выборные*: З. П. **Ельчаниновъ**—Козловская гора, д. Пятницкихъ, К. В. **Кузеневъ**—Королевская ул., соб. домъ, Д. В. **Станиславскій**—Воскресенская ул., соб. д., А. И. **Петровскій**—Запольная ул., д. Савицкой, А. Е. **Кубаровскій**—Старо-Рославльское шоссе, д. Абашева, Н. Н. **Мертенсъ**—Пушкинская ул., соб. домъ. *Дѣлопроизводитель*—В. А. **Кестнеръ**—Королевская ул., д. Чудовскаго.

Предсѣдатель Педагогическаго Совѣта—Директоръ Александровскаго Реальнаго училища—Статскій Совѣтникъ Карлъ Семеновичъ **Реха**. *Начальница* гимназіи—Варвара Александровна **Ромейко-Гурко**—зданіе гимназіи. *Надзирательницы*: А. И. **Орлова**—Георгіевская ул., д. Яковлева, М. Н. **Ефремова**—Офицерская слоб., соб. домъ, М. Г. **Левицкая**—Офицерская слоб., соб. домъ, Н. М. **Васильева**—Солдатская слоб., 2-я лин., д. Ледковской, А. Н. **Рудковская**—Козловскій пер., д. Дубинскихъ, З. К. **Сперанская**—Одигитріевская ул., д. Котикова, Е. Н. **Ѳедорова**—Спасская площ., д. Катинскаго. *Законоучители*: Протоіерей Н. **Поповъ**—Моховая ул., соб. домъ, Протоіерей В. **Сеньковскій**—д. Казанской церкви, ксендзъ І. **Макни**—квартира при костелѣ, пасторъ Э. **Бушъ**—Кирочная ул., пасторскій домъ. *Учительницы*: Е. К. **Конопасевичъ**—Козловская гора, д. Ровинской, Н. М. **Бѣльская**—Козловская гора, д. Пятницкихъ, А. **Цингъ-Жатонъ**—Б.-Вознесенская, Дворянскій пансіонъ (француз. яз.), Э. О. **Мирзалисъ**—Крѣпостная ул., д. Бѣляева, З. И. **Морель**—Солдатская слоб., 1-я лин., № 32, С. К. **Виллингенъ**—Молоховская площадь, д. Кживицкой (нѣмецк. яз.), А. И. **Орлова**—Георгіевская ул., д. Яковлева (географіи), А. С. **Цвѣткова**—Казанская гора, д. Малиновскаго (русск. яз. и ариѳмет.), М. А. **Ляхницкая**—Офицерская слоб, д. Левицкихъ (исторіи и ариѳмет.), М. Н. **Ефремова**—Офицерская слоб., соб. домъ (русск. яз. и чистопис.), А. А. **Никульцева**—Офицерская слоб., д. Лебедева русск. яз.), Д. И. **Волкова**—Кадетская ул., д. Лидова (русск. яз., географ. и исторіи), З. К. **Сперанская**—Одигитріевская ул., д.

Котикова, М. Г. **Левицкая**—Офицерская слоб., соб. домъ (чистописанія), А. Я. **Никитина**—Солдатская слоб., 1-я лин., № 7 (русск. яз. и ариѳмет.), В. Я. **Полѣсская-Щипилло**—Богословская ул., 4-е начальн. учил. (математ.), Л. П. **Богоявленская**—Покровская ул., д. № 11 (рукодѣлія). *Учителя*: И. В. **Ѳедоровъ**—Спасская площ., д. Катинскаго (русск. яз. и исторіи), С. Ѳ. **Іоновъ**—М.-Энгельгардтовская ул., д. Крамарича, С. И. **Шведовъ**—Одигитріевская ул., д. Костенко (рисованія), С. Н. **Самецкій**—Одигитріевская ул., д. Иловайской (исторіи), Ѳ. Г. **Каверзневъ**—Верхне-Пятницкая ул., д. Верзилова, Н. А. **Филаретовъ**—Николаевская ул., д. Епарх. училища (педагогики), В. А. **Кестнеръ**—Королевская ул., д. Чудовскаго (географ.. космограф. и естест. истор.), П. В. **Михайловъ**—Офицерская слоб., д Морозова (исторіи), М. П. **Черногубовъ**—Королевская ул., д Чудовскаго (физики и естеств. исторіи). *Секретарь* Педагогическаго Совѣта—О. П. **Пруссова**—Армянская ул., д. Павловой, Н. Г. **Николаева**—Запольная ул., д. Варгасова (гимнастики). *Врачъ*—М. Ф. **Сиверцева**—Выгонный пер., д. Щипилло.

Частная женская гимназія Е. Г. Швиттау.

Начальница гимназіи—Евгенія Георгіевна **Швиттау**—въ помѣщеніи гимназіи, д. Залѣсскаго, противъ плацъ-парада. *Предсѣдатель Педагогическаго Совѣта*—Никандръ Михайловичъ **Климовъ**—директоръ 2-го реальнаго училища—Покровская ул., д. Ерыхайлова. *Законоучитель*—о. Іоаннъ **Ольховскій**—церковь при Смоленской Городской Общественной Пестрикова и Ланина Богадѣльнѣ. *Учительницы*: русскаго языка—Юлія Кирилловна **Бродская**—въ помѣщеніи гимназіи, Елена Юрьевна **Самецкая**—Одигитріевская ул., д. Иловайской, Вѣра Михайловна **Стончинская**—Б.-Благовѣщенская ул., д. Тимошинина, математики—Марія Васильевна **Пирожкова**—Нѣмецкая ул., собств. д., географіи—Нина Константиновна **Конопасевичъ**—Козловская гора, д. Ровинскихъ, гигіены—Ульяна Тимофеевна **Дмитріева**—врачъ при Психіатрической больницѣ въ Гедеоновкѣ, французск. яз.—Валентина Станиславовна **Мэрманъ**—въ помѣщеніи гимназіи, Луиза Людвиговна

Сколимовская, нѣмецк. яз.—Елена Гергардовна **Виллинская**—въ помѣщеніи гимназіи, педагогики—Варвара Александровна **Терентьева**—Соборная гора, д Кваскова, пѣнія и музыки—Юлія Николаевна **Сабурова**—Одигитріевская ул., д. Крылова, рукодѣлія—Варвара Андреевна **Глинка**—Одигитріевская ул., д. Славинскаго, *Учителя* естественной исторіи—Василій Кириковичъ **Унтиловъ**—Костельная ул., собств. д., исторіи—Евгеній Владиміровичъ **Шабліовскій**, математики—Николай Павловичъ **Шехононе**, рисованія—Дмитрій Николаевичъ **Полозовъ**—Провіантскій пер., д. Зубова. *Врачъ при гимназіи*—Иванъ Семеновичъ **Грѣховъ**—Кадетская ул., собст. д.. *Руководительница* „Дѣтскаго сада"—Милита Карловна **Крастине**.

Частная женская гимназія Е. И. Ровинской.

Предсѣдатель Педагогическаго Совѣта—Николай Яковлевичъ **Щепетовъ**—Смоленское Александровское Реальн. училище. *Начальница*—Екатерина Ипполитовна **Ровинская**—Благовѣщенская ул., д. Рубцовыхъ. *Законоучитель*—Священникъ Евгеній Алексѣевичъ **Некрасовъ**—Покровская ул., церковный домъ. *Преподаватели и Преподавательницы*: исторіи—Павелъ Васильевичъ **Михайловъ**—Мееровское шоссе, д. Вьюновой, ариѳметики и русскаго языка—Ксенія Владиміровна **Косолапова**—Королевская ул., д. Бузинова, исторіи и французскаго языка—Антонина Васильевна **Ровинская**—Солдатская слоб., 2-я лин., д. Лятковской, нѣмецкаго языка—Эльфрида Матвѣевна **Штраухманъ**—Солдатская слоб., 1-я лин., д. Семичева, Іоанна Карловна **Галлинъ**—Солдатская слоб., 1-я лин., д. Семичева, рисованія—Ольга Митрофановна **Кирилова**—Солдатская слоб., Трехбратскій пер., соб. домъ, рукодѣлія—Анна Григорьевна **Кононова**—Всесвятская ул., д. Протасовой, пѣнія—Юлія Николаевна **Сабурова**—Одигитріевская ул., д. Крыловой, русскаго языка—Евгенія Алексѣевна **Хелковская**—Казанская гора, Провіантскій пер., д. Дубовецкой, педагогики, русскаго языка и исторіи—Валентина Павловна **Соколовская**—Авраамієвская ул., д. Захарова, математики—Андрей Ивановичъ **Калента**—Потемкинская ул., д.

Моисеева, Михаилъ Ивановичъ **Сапожниковъ**—Пятницкій ручей, соб. домъ, Александръ Романовичъ **Эйгесъ**—Никольская ул., д. Ходоровскаго, географіи—Всеволодъ Александровичъ **Кестнеръ**—Королевская ул., д. Пастухова, Нина Константиновна **Конопасевичъ**—Козловская гора, д. Ровинскихъ, физики—Дмитрій Михайловичъ **Можайскій**—Кадетская ул., д. Карелина, гимнастики—Марія Александровна **Бушъ**—Казанская гора, д. Лобаченко. *Классныя надзирательницы*—Наталія Викторовна **Длотовская**—Кадетская ул., д. Якубовичъ, Марія Серафимовна **Энгельгардтъ**—Богословская ул., соб. домъ.

Смоленскій Уѣздный Училищный Совѣтъ.

Предсѣдатель Совѣта—Уѣздный Предводитель Дворянства Илья Григорьевичъ **Полуектовъ**. *Члены Совѣта*: Инспекторъ народныхъ училищъ 1-го участка Статскій Совѣтникъ Юлій Алексѣевичъ **Крыловъ**; отъ Министерства Народнаго Просвѣщенія—учитель-инспекторъ 1-го Смоленскаго городского училища Надворный Совѣтникъ Григорій Назарьевичъ **Назаровъ**; отъ Уѣзднаго Земства—Предсѣдатель Уѣздной Земской Управы Николай Николаевичъ **Мертенсъ**, членъ той же Управы Митрофанъ Петровичъ **Чеплевскій** и Дѣйствительный Статскій Совѣтникъ Дмитрій Григорьевичъ **Полуектовъ**; отъ Духовнаго Вѣдомства—Священникъ Богословской церкви Владиміръ Евграфовичъ **Дьяконовъ**; отъ Министерства Внутреннихъ Дѣлъ—Смоленскій Уѣздный Исправникъ Иванъ Александровичъ **Подлуцкій**; отъ г. Смоленска—членъ Городской Управы Степанъ Ефимовичъ **Коненко**. Земскіе Начальники: 1-го участка—Николай Ивановичъ **Скржишевскій**, 2-го участка—Иванъ Петровичъ **Лесли**, 3-го участка—Михаилъ Николаевичъ **Мертенсъ**, 4-го участка—Дмитрій Генриховичъ **Игельстромъ**.

1-е шестиклассное городское училище.

Почетный Смотритель—(вакансія). *Учитель-Инспекторъ*—Надворный Совѣтникъ Григорій Назарьевичъ **Назаровъ**—С.-Рославльское шоссе, д. Данилевича. *Законоучители*: Священникъ Александръ Васильевичъ **Санковскій**—Соборный домъ и *исполняющій обязанности второго Законоучителя*—Священникъ Михаилъ Васильевичъ **Крапухинъ**—2-я ч., Георгіевская ул., д. Георгіевской церкви. *Учители:*—Титулярный Совѣтникъ Іустинъ Осиповичъ **Осиповъ**—Солдатская слоб., Всесвятская ул., д. Шацкой, Титулярный Совѣтникъ Лавръ Козьмичъ **Смирновъ**, Мало-Вознесенская ул., д. Штраниха, состоящій въ X классѣ Григорій Васильевичъ **Поручиковъ**—Солдатская слоб., Чуриловскій пер., д. Лѣсковской, состоящій въ X классѣ Николай Алексѣевичъ **Залѣсскій**—Солдатская слоб., 2-я лин., д. Тарховской, кв. Ярженовской, Надворный Совѣтникъ Василій Ипполитовичъ **Өеодоровъ**—М.-Дворянская ул., д. 1-го городского училища, состоящій въ X классѣ Андрей Парфеновичъ **Андроновскій**—М.-Дворянская ул., д. Голынской. *Врачъ*—Исаакъ Михайловичъ **Вольпе**—уголъ Благовѣщенской и Кадетской ул., д. Піотрашко.

2-е Городское училище.

Почетный Смотритель—Петръ Федоровичъ **Ланинъ**—Петербургская ул., соб. д. *Учитель-Инспекторъ*—Надворный Совѣтникъ Александръ Павловичъ **Жеребцовъ**—квартира при училищѣ. *Законоучитель*—Священникъ Өеодоръ Алексѣевичъ **Пляшкевичъ**—Духовская ул., д. Духовской церкви. *Учители*: Надворный Совѣтникъ Алексѣй Никандровичъ **Черниковъ**—Казанская ул., д. Лисецкой, № 4, Надворный Совѣтникъ Василій Ивановичъ **Карховъ**—Загорная ул., д. № 51, неимѣющій чина Иванъ Петровичъ **Козловъ**—Георгіевская ул., д. Барской, № 8. *Врачъ*—Коллежскій Совѣтникъ Абрамъ Ароновичъ **Прайсъ**— Одигитріевская ул., д. бывшій Бекаревичъ. *Учительскій помощникъ*—состоящій въ XIV классѣ Василій Григорьевичъ **Орловъ**—Георгіевскій ручей.

3-е четырехклассное Городское училище.

Почетный Смотритель—Павелъ Павловичъ **Мачульскій**—Духовская ул., собств. домъ. *Учитель-Инспекторъ*—Надворный Совѣтникъ Иванъ Евсигнѣевичъ **Падалицынъ**—3-е Городское училищѣ, Солдатск. слоб., д. Трудолюбія. *Законоучитель*—Священникъ Григорій Ивановичъ **Ольховскій**—Нижне-Митропольская ул., собств. домъ. *Учители*: Надворный Совѣтникъ Георгій Сергѣевичъ **Булычевъ**—Новая-Воскресенская ул., д. Гумберга, состоящій въ X классѣ Дмитрій Сергѣевичъ **Кобылкинъ**—1-я Краснинская ул., д. Ѳ. Александрова, состоящій въ X классѣ Илья Трофимовичъ **Ковалевъ**—Офицерская слоб., Потемкинская ул., д. Романовской. *Врачъ* —состоящій въ IX классѣ Гершъ Моисеевичъ **Ратгаузъ**—Большая-Дворянская ул., д. Павловича.

Попечительный Совѣтъ Смоленскаго Ремесленнаго училища.

Предсѣдатель—инженеръ Путей Сообщенія Иванъ Михайловичъ **Зубовъ**. *Члены*: отъ Губернскаго Земства—Илья Григорьевичъ **Полуектовъ** и Александръ Михайловичъ **Тухачевскій**; отъ города—Иванъ Михайловичъ **Зубовъ** и Степанъ Ефимовичъ **Коненко**; отъ купеческаго общества—Дмитрій Витальевичъ **Кувшинниковъ**, кандидатъ—(вакансія). *Секретарь Совѣта*—инженеръ-технологъ Степанъ Гавриловичъ **Борисовъ**.

Педагогическій Совѣтъ Смоленскаго Ремесленнаго училища.

Завѣдующій училищемъ — инженеръ-технологъ Степанъ Гавриловичъ **Борисовъ**. *Законоучитель*—священникъ о. Александръ **Заостровскій**. *Учителя*: Коллежскій Регистраторъ Василій Ивановичъ **Грачевъ**, Степанъ Юльевичъ **Финогеновъ** и инженеръ Яковъ Васильевичъ **Хитровъ**.

Министерство Торговли и Промышленности.

Торговая школа Смоленскаго купеч. Общества.

Инспекторъ—Степанъ Трофимовичъ **Зайцевъ**—Торг. школа. *Законоучитель*—священникъ Иванъ Ивановичъ **Ольховскій**—Нѣмецкая ул., богадѣльня Пестрикова и Ланина. *Преподаватели:* русскаго яз.—Георгій Ниловичъ **Бородовскій**—Солд. слоб., 1-я лин., д. Рачинской № 34, исторіи—Евгеній Николаевичъ **Бѣлявскій**—Солд. слоб., 1-я лин., соб. домъ, ариѳметики—Людмила Николаевна **Зайцева**—Одигитр. ул., д. Ланина, алгебры и геометріи—Арсеній Андреевичъ **Ребиковъ**—Солдатская слоб., 2-я лин., д. Лятковскихъ, коммерціи и торгововедѣнія—Николай Николаевичъ **Ровинскій,** коммерческой ариѳметики и бухгалтеріи—Степанъ Трофимовичъ **Зайцевъ**, нѣмецкаго языка—Эльфрида Матвѣевна **Штраухманъ** и Іоганна Карловна **Галлинъ**—Солд. слоб., 1-я лин., д. Семичева, коммерческой корреспонденціи—Степанъ Трофимовичъ **Зайцевъ** и Эльфрида Матвѣевна **Штраухманъ**, французскаго яз.—Альбертъ Ивановичъ **Цингъ**—Вознесенская ул., Дворянскій пансіонъ, географіи—Николай Павловичъ **Шехонинъ**—Вознесенск. ул., д. Возненко, каллиграфіи—Сергѣй Ивановичъ **Шведовъ**—Одигитр. ул., естественной исторіи, физики и химіи—Василій Кириковичъ **Унтиловъ**, рисованія—Ольга Митрофановна **Кириллова**, пѣнія—свящ. Иванъ Ивановичъ **Ольховскій**.

МИНИСТЕРСТВО ВОЕННОЕ.

1-я Артиллерійская бригада.

Командиръ бригады — Генералъ-Маіоръ **Огурецкій**—Солд. слоб., 1-я лин., д. Алтухова. *Командиры дивизіоновъ*: 1-го—Полковникъ **Джукаевъ**—Покровская ул., д. Сперанскаго № 12, 2-го—Полковникъ **Христиничъ**—уголъ Верхне-Пятницкой и Б.-Вознесенской, д. Глинки. *Командиры батарей*: 1-й—Подполковникъ **Шредерсъ**—Солдатская слоб., 3-я лин., д. Лесли, 2-й—Подполковникъ **Шнарковскій**—Солдатск. слоб., 2-я лин., д. Чупруновой, 3-й—Подполковникъ **Воронецъ**—Козловская гора, д. Пѣтухова, 4-й—Подполковникъ **Заіончковскій**—Витебское шоссе, д. Адреева, 5-й—Подполковникъ **Образцовъ** — рядомъ съ женск. Вознес. монастыремъ, д. Извольской, 6-й—Подполковникъ **Скрыдловъ**—Офицерская слоб., Никольская ул., д. Глембовецкаго.

Городъ Смоленскъ и его уѣздъ.

2-й пѣхотный Софійскій ИМПЕРАТОРА АЛЕКСАНДРА III полкъ.

Командиръ полка—Полковникъ Александръ Михайловичъ **Григоровъ** — Б.-Дворянская ул., д. Дѣтскаго пріюта. *Старшіе Штабъ-Офицеры*: Полковникъ Николай Александровичъ **Богоявленскій**—Свирская ул., соб. домъ, противъ Свирскихъ казармъ, Полковникъ Алексѣй Ивановичъ **Троицкій**—Б.-Казанская ул., д. фонъ-Эссенъ, № 7. *Начальникъ Хозяйственной части*—Подполковникъ Степанъ Михайловичъ **Жужгинъ**—М.-Казанская ул., д. Ивановой. *Командиры баталіоновъ*: 1-го—Подполковникъ Алексѣй Михайловичъ **Поповъ**—Армянская ул., д. Тищенко, № 2, 2-го—Подполковникъ Митрофанъ Георгіевичъ **Ткаченко**—Н.-Воскресенская ул., д. Гумберга, кв. № 1, 3-го—Подполковникъ Іосифъ-Евстафій Исидоровичъ **Казаринъ**—Вер.-Пятницкая ул., д. Верзилова, 4-го—Подполковникъ Дмитрій Васильевичъ **Саранча**—уголъ Почтамтской и Вознесенской улицъ, домъ Вагишева. *Полковой Адъютантъ*—Поручикъ Владиміръ Георгіевичъ **Шугуровъ**—Б.-Воскресенская ул., д. Данилевскаго. *Полковой Казначей*—Надворный Совѣтникъ Иванъ Васильевичъ **Каченовскій**—Богословская ул., соб. д., № 14. *Старшій врачъ*—Коллежскій Совѣтникъ Владиміръ Степановичъ **Чернышевъ** — Богословская ул., д. наслѣд. Иванова. *Младшіе врачи* —Надворный Совѣтникъ Николай Климентьевичъ **Шанецкій**—Казанская гора, д. фонъ-Эссенъ, Надворный Совѣтникъ Николай Михайловичъ **Сахаровъ**—Богословская ул., д. Смирновой. *Священникъ*—о. Андрей **Троицкій**—Казанская гора, д. Лызловой.

3-й пѣхотный Нарвскій генералъ-фельдмаршала князя Михаила Голицына полкъ.

Командиръ Полка—Полковникъ Иванъ Алексѣевичъ **Воскресенскій**—уголъ Одигитріевской и Кадетской ул., д. Самсонова. *Помощникъ Командира полка*—Полковникъ Василій Васильевичъ **Зайцевъ**—Ильинская ул., д. Лопатина № 18. *Командиры бата-*

лiоновъ: 1-го—Подполковникъ Василій Егоровичъ **Лазаревъ**—Казанская гора, д. Буквецкой, 2-го—Подполковникъ Иванъ Алексѣевичъ **Славолюбовъ**—новыя казармы, 3-го—Подполковникъ Станиславъ Карловичъ **Шиманскій**—новыя казармы, кв. № 32, 4-го—Полковникъ Василій Іосифовичъ **Бобашинскій**—новыя казармы, *Начальникъ хозяйственной части*—Подполковникъ Иванъ Петровичъ **Родіоновъ**—Спасо-церковная ул., д. Вакаръ. *Полковой Адъютантъ*—Штабсъ-Капитанъ Николай Порфирьевичъ **Матюшенковъ**—Солдатская слоб., Энгельгардтовская ул., 1-я лин., д. Крживицкой-Реймеръ. *Полковой Казначей*—Надворный Совѣтникъ Василій Александровичъ **Лемешевскій**—Офицерская слоб., Мееровское шоссе, д. № 9. *Полковой Квартирмейстеръ*—Коллежскій Ассесоръ Петръ Федоровичъ **Федоровъ**—Солдатская слоб., 3-я лин., д. Бибичева. *Дѣлопроизводитель хозяйственной части*—Титулярный Совѣтникъ Григорій Козьмичъ **Овсѣенко**—Солдатск. слоб., 3-я лин., д. Пруссъ-Жуковскаго. *Завѣдывающій оружіемъ*—Губернскій Секретарь Сергѣй Николаевичъ **Волменскій**—Рославльское шоссе, оружейная мастерская. *Дѣлопроизводитель полкового суда*—Поручикъ Владиміръ Николаевичъ **Орловъ**—Молоховская площадь, д. Грекова. *Командиръ нестроевой роты*—Штабсъ-Капитанъ Викторъ Михайловичъ **Гирманъ**—Солдатская слоб., Энгельгардтовская ул., соб. домъ. *Старшій врачъ*—Коллежскій Совѣтникъ Павелъ Иваноичъ **Мицкевичъ**—Офицерская слоб., Александр. ул., д. Петрова. *Младшіе врачи*—лекарь Евгеній Сергѣевичъ **Гурьяновъ**—Одигитріевская ул., д. Розенблюмъ и Элькиндъ, лекарь Павелъ Константиновичъ **Навалихинъ**—новыя казармы.

4-й пѣхотный Копорскій полкъ.

Командиръ полка—Полковникъ Георгій-Эдуардъ Сигизмундовичъ **Вейль**—Покровскія казармы. *Старшій штабъ-офицеръ*—Полковникъ Мечиславъ-Людвигъ Фаддѣевичъ **Раксимовичъ**—Тюремная ул., д. Будникова, № 7. *Командиры баталіоновъ*: 1-го баталіона—Полковникъ Леонидъ Петровичъ **Пятницкій**—Офицерская слоб., д. Моисеева, 2-го баталіона—Подполковникъ Василій

Ивановичъ **Воскресенскій**—Солд. сл., Трехбратск. пер., д. Мушинской. 3-го баталіона—Полковникъ Валеріанъ Августовичъ **Рымашевскій**—Почтамтская ул., д. Шварца, 4-го баталіона—Подполковникъ Карлъ Куновичъ **Герингъ** - Спасская ул., д. Пузыно, № 17. *Начальникъ хозяйственной части*—Подполковникъ Михаилъ Федоровичъ **Небольсинъ**—Богословская ул., д. Пахилко, № 31. *Полковой Адъютантъ*—Штабсъ-Капитанъ Александръ Александровичъ **Зубковскій**—Георгіевскій ручей, д. Зубковской, № 27. *Дѣлопроизводитель*—Коплежскій Ассесоръ Антонъ Францевичъ **Стефанскій**—Вторая Покровская гора, соб. д., № 22. *Врачи:* старшій—Коллежскій Совѣтникъ Цезарь Францевичъ **Трусколявскій**—уголъ Никольской и Благовѣщенской ул., д. Зубакина. *Младшіе врачи*—Надворные Совѣтники: Александръ Николаевичъ **Аршавскій**—Вознесенская ул., д. Баранова, Алексѣй Михайловичъ **Лаговскій**—Офицерская слоб., Б.-Никольская ул., д. № 20, квар. Иванова, Стефанъ Евгеньевичъ **Бѣлой**—Солдатская слоб., Водяной пер., д. Бѣлой, Витольдъ Генриховичъ-Адольфовичъ **Габихъ**—Вознесенская гора, д. Ржаничныхъ, кв. Тимошокъ.

13-й Саперный баталіонъ.

Командиръ баталіона—Полковникъ Сергѣй Ивановичъ **Степановъ**—Авраамієвская ул., д. № 27. *Помощникъ команд. баталіона*—Полковникъ Вагаршакъ Агонесовичъ **Теръ-Акоповъ**—Молоховская площадь, д. Грекова. *Начальникъ хозяйственной части*—Подполковникъ Николай Васильевичъ **Кирилловъ**—Благородное собраніе. *Помощн. команд. баталіона*—Подполковникъ Яковъ Александровичъ **Борисовъ**—Пушкинская ул., д. Благород. соб., во дворѣ, кв. № 6. *Батал. Адъютантъ* - Поручикъ Павелъ Владиміровичъ **Тиньковъ**—Козловская гора, д. Шевандиной. *Старшій врачъ баталіона*—Коллежскій Совѣтникъ Иванъ Николаевичъ **Гавриловъ** - Авраамієвская ул., д. Куторга. *Завѣдывающій оружіемъ*—Надворный Совѣтникъ Павелъ Дмитріевичъ **Кожевниковъ**—Витебское шоссе, д. Толстой, № 7, противъ пожарной части. *Баталіонный казначей*—Коллежскій Регистраторъ Владиміръ Адамовичъ **Тимошукъ**—М.-Богословская (или Козинка), д. Гаврилова.

Управленіе Уѣзднаго Воинскаго Начальника.

Воинскій Начальникъ—Полковникъ Петръ Васильевичъ **Артемьевъ**—Королевская ул., д. Пастухова. *Дѣлопроизводитель*—Коллежскій Регистраторъ Степанъ Нестеровичъ **Рожновъ**—при Управленін уѣзднаго воинскаго Начальника. *Завѣдующій* пересыльною частью—Поручикъ Анатолій Алексѣевичъ **Заболотскій**—Армянская ул., д. Федоровой. *И. д. Комендантскаго Адъютанта* 2-го пѣх. Софійскаго полка—подпоручикъ Николай Климентьевичъ **Панцыревъ**—Покровская гора, д. № 9.

Начальникъ Смоленской Конвойной Команды.

Подполковникъ Василій Корнильевичъ **Зайцевъ**—Офицерская слоб., Пасторскій пер., д. Бекаревичъ. *Младшій офицеръ*—Штабсъ-Капитанъ Владиславъ Станиславовичъ **Вырвичъ**—Проворская ул., д. Фалина.

Комендантъ станціи Смоленскъ.

Числящійся по армейской кавалеріи Подполковникъ Александръ Амвросіевичъ **Котляревскій**—Смоленскій жел. дор. продов. пунктъ, зданіе Моск.-Брестской жел. дор. *Его Помощникъ*—числящійся по армейской пѣхотѣ, офицеръ для порученій при завѣдывающемъ передвиженіемъ войскъ и военныхъ грузовъ по жел. дорогамъ и водянымъ путямъ Моск.-Брестск. раіона, Штабсъ-Капитанъ Валеріанъ Ивановичъ **Пугачевскій**—казенное зданіе при Смоленскомъ ж. д. продовольственномъ пунктѣ.

Главное Управленіе Землеустройства и Земледѣлія.

Смоленская Уѣздная Землеустроительная Комиссія.

Предсѣдатель—Уѣздный Предводитель Дворянства Коллежскій Совѣтникъ И. Г. **Полуектовъ**. *Члены:* Предсѣдатель Уѣздной Земской Управы Коллежскій Регистраторъ Н. Н. **Мертенсъ**, Уѣздный Членъ Окружнаго Суда Статскій Совѣтникъ К. Г. **Шмидтъ**. *Непремѣнный Членъ*—Коллежскій Секретарь В. В. **Павловъ**—Солдатская слоб., 1-я лин., д. Цызыревой. Три члена отъ Земства и три члена отъ крестьянъ, и выборщикъ отъ волости по выбору и уч. Земскій Начальникъ. *Секретарь*—Коллежскій Регистраторъ Т. И. **Бараненко**—Солдатская слоб., д. Земства.

ДУХОВНОЕ ВѢДОМСТВО.

Смоленскій Городской Благочинный—Священникъ Спасской церкви Павелъ **Грибоѣдовъ**, церкви его смотрѣнія: Вознесенская, Петропавловская, Покровская (Тихвинская тожъ), Введенская домовая училищная, Александро-Невская домовая гимназическая, Богоугоднаго заведенія домовая, Одигитріевская, Ильинская, Казанская, Воскресенская, Нижне-Благовѣщенская, Покровская, Георгіевская, Преображенская, Верхне-Николаевская, Нижне-Николаевская, Георгіевская—что на Покровской горѣ, Воздвиженская, Богородице-Рождественская, Іоанно-Богословская, Архангельская, Никольская тюремно-домовая, Знаменская арестантскихъ ротъ домовая, Тихоно-Задонская домовая, церковь при Смоленскомъ Александровскомъ Реальномъ училищѣ и церковь всѣхъ Святыхъ—что въ Солдатской слободѣ, Знаменская кладбищенская (Гурія, Самона и Авива), Нерукотвореннаго Образа кладбищенская (Окопская), Іоанна Милостиваго домовая при колоніи малолѣтнихъ.

Городъ Смоленскъ и его уѣздъ.

Благочинія: 1-й округъ—Благочинный Священникъ села Печерска Дмитрій **Щукинъ**—г. Смоленскъ; села: Твердилицы, Яровня, Владимірское, Бережняны, Тюшино, Мольково, Цуриково, Стабна, Герасимово, Михейково, Преображенскъ, Печерскъ и Корохоткино.

II-й округъ—Благочинный Священникъ села Лобкова Іоаннъ **Шашковъ**—ст. Починокъ Р.-О. ж. д.; села: Сверчково, Бѣлоручье, Панское, Словажа, Егорье, Ляхово, Лобково, Прудки, Даньково, Макшеево, Моготово, Бобыри, Уколово и Сожъ.

III-й округъ—Благочинный Священникъ села Хохлова Николай **Соколовъ**—ст. Перховичи; села: Новоселье, Рождественское (Новый Дворъ тожъ), Хохлово, Рай, Знаменское, Дресна, Богородицкое, Ольша, Новоселье, Катынь-Успенская, Катынь-Покровская, Коробино и Кощино.

Смоленское Епархіальное Попечительство.

Предсѣдатель—Протоіерей Ильинской церкви Константинъ **Вишневскій**. *Члены*: Казначей—Священникъ Вознесенской церкви Петръ **Кононотинъ**, Священникъ Каѳедральнаго Собора Александръ **Санковскій** и Священникъ Одигитріевской церкви Алексѣй **Чернавскій**. *Секретарь*—Священникъ Петропавловской церкви Петръ **Цвѣтковъ**.

Совѣтъ Братства преп. Авраамія Смоленскаго Чудотворца

Предсѣдатель Совѣта—Настоятель Спасо-Аврааміева монастыря Архимандритъ **Леонидъ**. *Товарищъ Предсѣдателя*—Епархіальный Наблюдатель церковныхъ школъ Протоіерей Сергій Николаевичъ **Добромысловъ**. *Члены Совѣта*: Архимандритъ **Игнатій**, Преподаватель Семинаріи Николай Александровичъ **Виноградскій**, Ключарь Собора Священникъ Александръ **Санковскій**, Градскій благочинный Священникъ Павелъ **Грибоѣдовъ**. *Секретарь-Казначей*— духовникъ Семинаріи Протоіерей Іосифъ **Алмазовъ**.

Городъ Смоленскъ и его уѣздъ.

Мужское Духовное Училище.

Смотритель Училища—Статскій Совѣтникъ Лавръ Яковлевичъ **Лавровскій**—Авраамiевская ул., домъ училища № 1. *Помощникъ Смотрителя*—Статскій Совѣтникъ Григорій Адріановичъ **Сосняковъ**—Авраамiевская ул., домъ училища № 1. *Учители:* Коллежскій Совѣтникъ Петръ Ивановичъ **Архангельскій**—Георгіевская ул., д. Титова № 14, Священникъ Александръ Николаевичъ **Яблонскій**—Покровская ул., соб. д., Александръ Александровичъ **Соколовъ**—Большая Благовѣщенская ул., д. Тимошинина № 6, Николай Ѳеодоровичъ **Смирновъ**—уголъ Вознесенской и Ильинской, д. Епархіальнаго женскаго училища. *Надзиратели:* Петръ Васильевичъ **Плаксинъ**—Авраамiевская ул., д. училища № 1; Василій Егоровичъ **Сергѣевъ**—тамъ же. *Врачъ* при училищѣ—докторъ медицины, Статскій Совѣтникъ Григорій Николаевичъ **Егоровъ**—Авраамiевская ул., д. Дудина. *Почетный блюститель по хозяйственной части училища*—(вакансія). *Экономъ училища*—Димитрій Ивановичъ **Вишневскій**—Авраамiевская ул., домъ духовнаго училища № 1.

б) *Евангелическо-Лютеранскаго исповѣданія.*

Смоленскій *Еванг.-Лютер.* губернскій пасторъ Эмиль Людвиговичъ **Бушъ**—Смоленскъ, Пушкинская ул., д. Еванг.-Лютеранской церкви.

в) *Римско-католическаго исповѣданія.*

Настоятель костела—ксендзъ Петръ **Авгло**—Смоленскъ, костельный домъ. *Законоучитель* среднихъ учебныхъ заведеній гор. Смоленска—ксендзъ Іосифъ **Макни**. *Викарный ксендзъ*—Вацлавъ **Вилямовскій**.

г) *Іудейскаго исповѣданія.*

Общественный раввинъ—д-ръ философіи Авраамъ (Александръ) Юдовичъ **Фридманъ**—Королевская ул., д. Бузинова.

Городъ Смоленскъ и его уѣздъ.

Желѣзнодорожныя учрежденія.

Казенная Риго-Орловская желѣзная дорога.

Начальникъ станціи—Николай Михайловичъ **Ховесъ**—кв. при станціи. *Помощники Начальника станціи:* Илья Васильевичъ **Чистяковъ**—кв. при станціи, Вячеславъ Федоровичъ **Умѣренковъ**—тамъ-же и Александръ Николаевичъ **Курдюмовъ**—тамъ-же. *И. о. письмоводителя станціи*—Александръ Кузьмичъ **Абанькинъ**—Витебское шоссе, д. Тураева. *Смотрители пакгаузовъ:* Вацлавъ Ѳеодоровичъ **Выгановскій**—Петропавловская ул., д. Ломачевской и Иванъ Карловичъ **Нейманъ**—Петропавловская ул., Воронковъ пер., д. Воронкова. *Товарный кассиръ*—Владиміръ Карловичъ **Гагенъ**—кв. при станціи. *Багажный кассиръ*—Николай Артемьевичъ **Трусовъ**—тамъ-же. *Билетный кассиръ*—Николай Адольфовичъ **Вишневскій**—тамъ-же. *Старшій агентъ*—по передачѣ грузовъ—Іосифъ Сильвестровичъ **Пацевичъ**—тамъ-же. *Смотритель* Смоленской кладовой—Казиміръ Станиславовичъ **Бересневичъ**—тамъ-же. *Правительственный контролеръ* Государственнаго контроля—Вячеславъ Ѳеодоровичъ **Гейслеръ**—Старо-Рославльское шоссе, д. Глембовецкаго. *Контролеръ-механикъ*—Константинъ Михайловичъ **Реутъ**—Богословская ул., Малая-Козинка, соб. домъ. *Завѣдующій* телеграфной станціей Смоленска—Иванъ Францевичъ **Шнитко**—Кукуевская ул., д. Гринева. *Ревизоръ* станціоннаго счетоводства 5-го участка—Леонидъ Александровичъ **Левашовъ**—Б.-Вознесенская ул., д. Борисовича. *Начальникъ* оборотнаго депо—Фридрихъ Михайловичъ **Лабренцъ**—кв. при станціи. *Начальникъ* 8 уч. службы ремонта пути и зданій—инженеръ Александръ Дмитріевичъ **Городскій**—М.-Воскресенская ул., д. Городскаго. *Врачъ* 10 участка—Василій Дмитріевичъ **Морозовъ**—Нижне-Пятницкая ул., д. Бѣлюкова. *Начальникъ* Смоленскаго Отдѣленія службы движенія—Василій Михайловичъ **Мурадовъ**—Благовѣщенская ул., д. Березкина.

Городъ Смоленскъ и его уѣздъ.

Начальникъ Рославльско-Витебскаго отдѣленія Московско-Рижскаго жандармскаго Полицейскаго Управленія жел. дорогъ—Подполковникъ Алексѣй Васильевичъ **Григорьевъ.** Штабъ-Квартира Григорьева переведена на ст. Витебскъ Р.-О. ж. д.

Московско-Брестская желѣзная дорога.

Начальникъ 5 участка службы пути и зданій—Инженеръ Путей Сообщенія Иванъ Михайловичъ **Зубовъ.** *Начальникъ* станціи Смоленскъ—Коллежскій Регистраторъ Михаилъ Дмитріевичъ **Лебедевъ.** *Начальникъ депо*—почетный гражданинъ Августъ Альбертовичъ **Гамбургеръ.**

Начальникъ Смоленскаго Отдѣленія Московско-Рижскаго Жандармскаго Полицейскаго Управленія желѣзныхъ дорогъ—Ротмистръ Евгеній Владиміровичъ **Фонъ-Клепферъ.**

Ревизоръ 3-го участка службы движенія—казакъ Василій Прокофьевичъ **Кисель.**

Рязанско-Уральская желѣзная дорога.

Начальникъ Смоленскаго Отдѣленія движенія—Василій Ивановичъ **Кочетковъ**—ст. Бѣлевъ Ряз.-Уральской жел. дор. *Ревизоръ движенія*—Станиславъ Антоновичъ **Гижицкій**— Б.-Вознесенская ул., д. Борисовичъ *Начальникъ* товарной станціи Смоленскъ—Юлій Рудольфовичъ **Пашкангъ**—д. О-ва Р.-Ур. ж. д. № 24, при ст. *Письмоводительница*—Ефросинія Терентьевна **Кишкина**—Старо-Московская ул., д. Романова. *Старшій помощникъ* начальника товарной станціи—Эдмундъ Брониславовичъ **Гумницкій**—домъ Общества Р.-Уральск. ж. дор. № 25, при станціи. *Младшій помощникъ*—Александръ Людвиговичъ **Гольцъ**—Ново-Московская ул., д. Марченкова. *Товарный кассиръ*—Евгеній Ивановичъ **Панфиловъ**—Старо-Московская ул., д. Москалева. *Агентъ* по передачѣ Александръ Павловичъ **Рѣпинъ**—домъ Общества Ряз.-Уральск. ж. д. № 33 при станціи. *Старшій телеграфистъ*—Григорій Васильевичъ **Несторукъ**—Старо-Московская ул., д. Москалева. *Начальникъ* Смоленскаго отдѣленія службы пути—Станиславъ Викентьевичъ **Лесневскій**—Тюремный пер., д. Прокушинской. *Начальникъ* 29-й дистанціи службы ремонта пути—Инженеръ Василій Васильевичъ **Постниковъ**—Верхне-Пятницкая ул., д. Шварцъ. *Помощникъ Начальника* 29-й дистанціи—Викторъ Михайловичъ **Колачевъ**—Офицерская слоб., д. Яновскаго. *Помощникъ Начальника* депо Строгань—Николай Александровичъ **Дмитріевъ**—Старо-Петербургская ул., д. О-ва Ряз.-Уральск. ж. д.

Начальникъ Ельнинскаго отдѣленія Московско-Камышинскаго Жандармскаго Полицейскаго Управленія желѣзныхъ дорогъ—Подполковникъ Владиміръ Федоровичъ **Плетневъ**—Королевская ул., д. Пастухова.

Общественныя учрежденія и Общества.

Редакція газеты „Смоленскій Вѣстникъ“.

Издатель—И. Д. **Роммъ**. *Редакторы*—Е. С. **Синегубъ**, С. Г. **Гуревичъ** и Т. Н. **Королевъ**.

Смоленское Электрическое Общество.

Правленіе въ С.-Петербургѣ, Караванная, 9. *Управленіе* въ Смоленскѣ, Б. Благовѣщенская улица, 36, телефонъ конторы № 125; телефонъ центральной станціи № 98.

ЛИЧНЫЙ СОСТАВЪ УПРАВЛЕНІЯ.

Директоръ — инженеръ-технологъ Іосифъ Владиміровичъ **Ширманъ**—М.-Вознесенская ул., д. Извольской. *Помощникъ его*—

инженеръ Владимiръ Александровичъ **Розенбергъ**—Ильинская ул., соб. д. *Бухгалтеръ*—Георгiй Васильевичъ **Устиновъ**—Богословск. ул., д. Ивановыхъ. *Начальникъ центральной станцiи*—Антонъ Казимiровичъ **Ловенецкiй**—Набережная ул., депо трамвая.

Уполномоченный Союза драматическихъ и музыкальныхъ писателей по Смоленскому почтово-телегр. Округу и Агентъ по г. Смоленску Александръ Ивановичъ **Юденичъ**, Агентство при Управленiи Смоленскаго почтово-телегр. Округа.

Общество покровительства лицамъ, освобождаемымъ изъ мѣстъ заключенiя гор. Смоленска.

(Патронатъ).

Предсѣдатель—В. Ю. **Фере**. *Товарищъ Предсѣдателя*—Предсѣдатель Губернской Земской Управы А. М. **Тухачевскiй**. *Члены*: З. П. **Ельчаниновъ**, Товарищъ Прокурора **Зубелевичъ**, Товарищъ Прокурора **Коровинъ**, А. И. **Коровина**, Е. Н. **Шевелевъ**, **Шевелева**, Членъ Окружнаго Суда **Марковъ**, Присяжный Повѣренный **Пеликанъ**.

Смоленская Община Сестеръ Милосердiя Краснаго Креста.

Попечительница Общества—Ольга Александровна **Вонлярлярская**. *Помощница ея*—Марiя Александровна **Ромейко-Гурко**. *Члены Попечительнаго Совѣта*: Вице-Губерн. Василiй Юльевичъ **Фере**, Священникъ о. Николай **Поповъ**, Анна Степановна **Щербова**, Генералъ-маiоръ Михаилъ Ивановичъ **Чижовъ**, Управляющiй Казенной Палатой Александръ Iосифовичъ **Точицкiй**, Предсѣдатель Губернскаго Земства Александръ Михайловичъ **Тухачевскiй**, Владимiръ Владимiровичъ **Павловъ**. *Врачъ* Общины—Владимiръ Алексѣевичъ **Самсоновъ**. *Казначей* Общины—(вакансія). *Старшая сестра*—Анна Андреевна **Жилина**.

Попечительство Дома Трудолюбія.

Предсѣдатель Попечительнаго Общества о Домѣ Трудолюбія въ городѣ Смоленскѣ—Смоленскій Губернаторъ. *Товарищъ Предсѣдателя*—Вице-губернаторъ В. Ю. **Фере**. *Члены Правленія:* Н. Н. **Шевандина**, С. Г. **Брокъ**, Б. П. **Рачинскій**. *Казначей и Секретарь*—Р. П. **Шевандинъ**. *Смотритель* Дома Трудолюбія—Н. А. **Райскій**.

Городской Историко-Археологическій музей.

ЗАВѢДУЕТЪ МУЗЕЕМЪ ОСОБАЯ КОМИССІЯ.

Предсѣдатель комиссіи—Александръ Васильевичъ **Костицынъ**—М.-Энгельгардтовская ул., соб. домъ. *Члены*: Павелъ Петровичъ **Любимовъ**—мужская гимназія, Владиміръ Павловичъ **Егоровъ** и Владиміръ Константиновичъ **Подвицкій**—противъ Ильинской церкви. *Хранитель древностей музея*—Василій Ивановичъ **Грачевъ**—Духовская ул., 2-я ч., д. насл. Долгомостьевыхъ.

Городская Публичная Библіотека.

(Помѣщается въ зданіи Городской Думы).

СОСТОИТЪ ВЪ ВѢДѢНІИ ГОРОДСКОЙ УПРАВЫ.

Завѣдующій—Членъ Управы Я. М. **Зубовъ**. *Библіотекари*: Е. Т. **Андреева**—Солдатская слоб., Выгонный пер., д. Желявской, З. В. **Андреева**—тамъ-же.

Наблюдательный Комитетъ Общества взаимнаго страхованія отъ огня имуществъ въ Смоленскѣ.

Предсѣдатель—Коллежскій Секретарь Федоръ Ивановичъ **Штранихъ**—Спасская ул., соб. домъ. *Члены*: потомственный почетный гражданинъ Петръ Федоровичъ **Ланинъ**—Ново-Петербургская ул., соб. домъ, Федоръ Петровичъ **Ланинъ**—тамъ же, Константинъ Ивановичъ **Крыловъ**—Никольская ул., соб. домъ, Лука Пантелеймоновичъ **Мозоновъ**—Покровская гора, соб. домъ.

Общество Взаимнаго Страхованія отъ огня имуществъ.

Предсѣдатель Правленія—Коллежскій Регистраторъ Александръ Александровичъ **Квасковъ**—Рыбацкая ул., соб. домъ. *Члены Правленія*: Иванъ Павловичъ **Бекинъ**—д. Якушкина, Гавріилъ Самсоновичъ **Бѣляковъ**—Солдатская слоб., соб. домъ. *Дѣлопроизводитель*—Василій Михайловичъ **Холодковскій**. *Помощница Дѣлопроизводителя*—Валентина Алексѣевна **Ступакова**.

Смоленское Пожарное Общество.

Почетные Члены: учредитель Общества, бывшій Смоленскій Полиціймейстеръ Михаилъ Михайловичъ **Ржевскій**, бывшій Смоленскій Губернаторъ Тайный Совѣтникъ Василій Осиповичъ **Сосновскій**, Графъ Александръ Дмитріевичъ **Шереметевъ**, Князь Александръ Дмитріевичъ **Львовъ**, бывшій Смоленскій Полиціймейстеръ Константинъ Августовичъ **Тиде**, докторъ медицины Николай Платоновичъ **Энгельгардтъ**, Николай Петровичъ **Возненко**, онъ же предсѣдатель совѣта Смоленскаго пожарнаго общества и Иванъ Петровичъ **Рыжиковъ**—Начальникъ охотн. *Члены Совѣта:* Александръ Александровичъ **Квасковъ**, Сергѣй Павловичъ **Карташевъ**, Степанъ Ефимовичъ **Коненко**, Федоръ Петровичъ **Ланинъ**, Захаръ Платоновичъ **Ельчаниновъ**, Феофилъ Александровичъ **Тураевъ**, Александръ Семеновичъ **Петровъ** и Яковъ Константиновичъ **Курнатовскій**. *Члены Совѣта по должности*: Городской Голова Борисъ Петровичъ **Рачинскій**, Полиціймейстеръ Владиміръ Карловичъ **Гепнеръ**. Отъ Гор. Страх. Общ.—Константинъ Ивановичъ **Крыловъ**. *Начальникъ охотниковъ*—Иванъ Петровичъ **Рыжиковъ**. *Цейхмейстеръ*—Тихонъ Евстафьевичъ **Малкинъ**. *Помощникъ Начальника охотниковъ*—Александръ Александровичъ **Квасковъ**. *Брантмейстеръ общества*—

Федоръ Ивановичъ **Ивановъ**. *Помощникъ Брантмейстера*—Иванъ Васильевичъ **Дѣвкинъ**. *Дѣлопроизводитель*—Александръ Антоновичъ **Шебловинскій**. *Братмейстеръ пожарной команды*—Гуго Фердинандовичъ **Гофманъ**.

Правленіе Смоленскаго Пригороднаго Пожарнаго Общества.

Предсѣдатель Правленія и Начальникъ Команды—Иванъ Ивановичъ **Русаковъ**—Армянская ул., соб домъ. *Члены Правленія*: Иванъ Яковлевичъ **Коржинъ**—дер. Шейновка, соб. домъ, Василій Михайловичъ **Дубовъ**—Георгіевскій ручей, д. Борисова, Лаврентій Григорьевичъ **Зайцевъ**—Покровская ул., 2-я ч. соб. домъ, Яковъ Герасимовичъ **Грибскій**—Тарасова ул., соб. домъ, Игнатій Никифоровичъ **Пожарицкій**—Окопная ул., д. Карцевыхъ, Михаилъ Ниловичъ **Долженкинъ**—Новая ул., соб. домъ. Григорій Дмитріевичъ **Сандаловъ**—Окопная ул., соб. домъ, Владиміръ Ивановичъ **Русаковъ**—Б.-Благовѣщенская ул., д. Г. П. Павлова. *Депо Общества*—Набережный проѣздъ Духовской ул., рядомъ съ городской водокачкой. Смотритель депо и старшій служитель Ѳома Сергѣевъ **Сергѣевъ**, его помощникъ Василій Ниловъ **Новиковъ**. *Телефонъ Правленія общества* № 170-й—Армянская ул., д. Русакова.

Смоленское Общество любителей изящныхъ искусствъ.

Предсѣдатель Правленія—Александръ Даниловичъ **Грудзинскій**—Офицерская слоб., Александровская ул., д. Петрова. *Товарищъ Предсѣдателя*—Евгеній Николаевичъ **Коровинъ**—противъ Вознесенскаго монастыря, д. Гринцевича. *Казначей*—Наталія Леонидовна **Граве**. *Секретарь*—Всеволодъ Леонидовичъ **Бушъ**. *Библіотекарь*—Марія Николаевна **Стефановская**—уголъ 1-й лин. Солдатской сл. и Молоховской площ., д. Реймеръ. *Кандидаты Членовъ Правленія*: Александръ Романовичъ **Бѣляевъ**—Кадетская ул., д. Гуменскаго, Иванъ Леонидовичъ **Граве**.

Городъ Смоленскъ и его уѣздъ.

Смоленское Общество Ветеринарныхъ врачей.

Предсѣдатель Общества—Влад. Констант. **Подвицкій**—Королевская ул., соб. домъ. *Вице-предсѣдатель*—Василій Васильевичъ **Ключаревъ**—Сычевка. *Казначей-библіотекарь*—Константинъ Козьмичъ **Козловскій**—пунктовой врачъ. *Секретарь*—А. А. **Полозовъ**—Богословская ул., д. Прейсъ.

Правленіе Смоленскаго Общества Коммерческихъ служащихъ.

Предсѣдатель Правленія Общества—Афанасій Петровичъ **Козменковъ**—Армянская ул., д. Васильевой. *Товарищъ Предсѣдателя*—Димитрій Васильевичъ **Дмитріевъ**—нижній маг. Кувшинникова. *Кассиръ*—Иванъ Захарьевичъ **Таракановъ**—Георгіевскій ручей, соб. домъ. *Секретарь*—Василій Ивановичъ **Грачевъ**—Духовская ул., д. насл. Долгомостьевыхъ. *Члены Правленія*: Иванъ Алексѣевичъ **Возновъ**—Благовѣщенская ул., маг. Павлова, Александръ Иларіоновичъ **Дубининъ**—Троицкое шоссе, маг. насл. Забалуева, Георгій Прокофьевичъ **Донченковъ**—Вознесенская ул., д. Штраниха, Алексѣй Мардарьевичъ **Тарасенковъ**—маг. Мачульской за Днѣпромъ, Николай Иларіоновичъ **Муравьевъ**—Благовѣщенская ул., маг. Павлова, Александръ Алексѣевичъ **Любимовъ**—нижній маг. Кувшинникова, Алексѣй Ефимовичъ **Глѣбовъ**—Благовѣщенская ул., маг. Тураева.

Торговые классы Смоленскаго Общества Коммерческихъ служащихъ.

Завѣдующій классами и преподаватель бухгалтеріи—Степанъ Трофимовичъ **Зайцевъ**—М.-Одигитріевская ул., д. Ланина. *Законоучитель*—свящ. Иванъ Ивановичъ **Ольховскій**—Нѣмецкая ул., д. общественной богадѣльни. *Преподаватели и Преподавательницы*: коммерческой ариѳметики и коммерціи—Николай Николаевичъ **Ровинскій**—Солдатская слоб., 2 лин., д. Лятковской, русскаго языка—Людмила Николаевна **Зайцева**—М.-Одигитріевская ул., д.

Ланина, общей ариѳметики—Арсеній Андреевичъ **Ребиковъ**—Солдатская слоб., 2 лин., д. Лятковской, каллиграфіи—Сергѣй Ивановичъ **Шведовъ**—Б.-Одигитріевская ул., д. Костенко, нѣмецкаго языка—Карлъ Робертовичъ **Беккеръ**—Кадетская ул., д. Гуменскаго, французскаго языка—Эмиль Альфредовичъ **Корню**—Солдатская слоб., 1 лин., д. Прокофьева.

Попечительный Совѣтъ Торговыхъ классовъ Смоленскаго Общества Коммерческихъ служащихъ.

Предсѣдатель Попечительнаго Совѣта—Иванъ Ивановичъ **Русаковъ**—Армянская ул., 2 ч., соб. домъ. *Члены Совѣта:* Иванъ Захарьевичъ **Таракановъ**—Георгіевскій ручей, 2 ч. соб. домъ, Георгій Прокофьевичъ **Донченковъ**—Вознесенская ул., д. Ф. И. Штраниха, Дмитрій Павловичъ **Дрожаловъ**—Благовѣщенская ул., д. Г. П. Павлова, Константинъ Ивановичъ **Федоровъ**—Пушкинская ул., Европейскій маг. *Секретарь*—Василій Ивановичъ **Грачевъ**—Духовская ул., 2 ч., д. Долгомостьевыхъ.

Правленіе Смоленскаго Общества попеченія о дѣтяхъ.

Предсѣдатель Правленія—Б. П. **Рачинскій**. *Казначей*—Ф. И. **Штраних**—М.-Вознесенская ул., соб. домъ. *Члены Правленія:* В. И. **Карховъ** (онъ же секретарь)—Загорная ул., № 51, В. Ю. **Фере**, В. І. **Ковалевскій**—Одигитріевская ул., соб. домъ, Л. Р. **Гржибовская**—Б.Благовѣщенская ул., д. Волковой, И. И. **Соболевская**—Ново-Воскресенская ул., № 11, Н. В. **Романовъ**, Г. В. **Раціонжеръ**—Смоленское Благородное собраніе, Г. В. **Клименковъ**—Петропавловская, соб. домъ. *Члены Ревизіонной комиссіи:* Б. А. **Гернъ**—Спасская ул., д. Катинскаго, В. Л. **Глинка**—Кадетская ул., д. Певзнера, И. М. **Израэлитанъ**—Никольская ул., д. Элькинда.

Смоленское Общество правильной охоты.

Предсѣдатель—Валерій Николаевичъ **Каверзневъ**—Королевская ул., д. Пастухова. *Товарищъ его*—Леопольдъ Доминиковичъ

Іозефовичъ—Благородное собраніе. *Распорядитель охотъ*—Дмитрій Виталіевичъ **Кувшинниковъ**. *Товарищъ его*— Александръ Петровичъ **Будниковъ**—Тюремная ул., д. Будникова. *Секретарь*—Николай Васильевичъ **Лебедевъ**—Пятницкій ручей, д. Миловановой.

Смоленское Римско-Католическое Общество пособія бѣднымъ.

Предсѣдатель Правленія—Владиславъ Осиповичъ **Нелюбовичъ**—Потемкинская ул., собств. домъ. *Товарищъ Предсѣдателя*—Болеславъ Фердинандовичъ **Шиманскій**—Офиц. слоб., д. Закалинскаго. *Казначей*—Елена Ивановна **Баронасъ**—Витебское шоссе, д. Андреева. *Секретарь*—Теофилъ Васильевичъ **Битны-Шляхто**—Офиц. слоб., собств. домъ. *Члены Правленія*: ксендзъ П. **Авгло**—костельный домъ, И. Ѳ. **Мойгисъ**—Солд. слоб., д. Виткевича, Ф. И. **Липчинскій**—Рачевка, винная лавка, О. Ф. **Халецкій**—Реадовская ул., соб. домъ, М. Е. **Яблонскій**—Аптекарскій магазинъ Дейча, Л. А. **Глембовецкій**—Офиц. слоб., соб. домъ, А. **Клепацкая**—Солд. слоб., соб. домъ, П. А. **Шарскій**—бетонный заводъ.

СОСТАВЪ РЕВИЗІОННОЙ КОМИССІИ.

Предсѣдатель Ревизіонной Комиссіи—Владиславъ Казиміровичъ **Ясюковичъ**—Солд. слоб., д. Голынской. *Члены Ревизіонной Комиссіи*: О. А. **Шарскій**—бетонный заводъ, Ю. Р. **Курнатовскій**—Большая Благовѣщенская ул., д. Гринцевича.

Комитетъ Евангелическаго Общества попеченія объ учительницахъ и воспитательницахъ въ городѣ Смоленскѣ.

Предсѣдательница Общества—Баронесса А. К. **фонъ-Корфъ**—ст. Застѣнки, Могил. губ., им. Яковлевичи. *Товарищъ Предсѣдателя*—Б. К. **Зиллеръ**—Кадетская ул., д. Лукина. *Секретарь*—Р. Г. **Барчъ**—Рославльское шоссе, соб. домъ. *Кассиръ*—А. О. **Мертенсъ**—Козловская гора, д. Пятницкихъ. *Начальница пріюта Общества*—

Городъ Смоленскъ и его уѣздъ.

И. А. **Огеймъ**—Потемкинская ул., д. Функа. *Члены:* **де-Тилье**—(тамъ же), Е. **Мирзалисъ**, Крѣпостная ул., д. Бѣляева, О. К. **Бартельсъ**—(тамъ же), Е. А. **Малеваная**—Рачевка, собств. домъ, А. Ф. **Функъ**—Старо-Петербургская ул., д. Ефременкова и Л. **Кваскова**—Солд. слоб., собств. домъ.

Правленіе Общества пособія бѣднымъ Іудейскаго вѣроисповѣданія въ г. Смоленскѣ.

Предсѣдатель Правленія—Б. И. **Мееровичъ**—Благовѣщенская ул., д. № 15. *Товарищъ Предсѣдателя*—Я. Н. **Подземскій**—Благовѣщенская ул., д. Троицкаго монастыря. *Казначей*—Г. Д. **Зеликина**—Королевск. ул., д Пастухова. *Секретарь*—И. С. **Вольпе**—Благовѣщенская ул., д. Піотрашко. *Члены Правленія:* В. М. **Смолянская**—Козловская гора, д. Попильскаго, Е. И. **Леръ**—Спасская ул., д. Лавровской, М. А. **Шапиро**—Почтамтская ул., д. Шварца, С. І. **Іоффе**—Кадетская ул., д. Лукина, Р. М. **Зеликина**—Солдатская слоб., д. Андреева, С. Е. **Марголина**—Петропавловская ул. д. Мачульскаго, Э. Е. **Подземская**—Благовѣщенская ул., д. Троицкаго монастыря, С. С. **Гуревичъ**—Благовѣщенская ул., д. Волковой, С. А. **Фарберовъ**—Нижне-Пятницкая ул., д. Бѣляковой, А. Ю. **Фридманъ**—Королевская ул., д. Бузинова, Д. С. **Либерманъ**—Почтамтская ул., д. Шварца, Л. С. **Левитинъ**—Авраамієвская ул., д. Радзвицкаго, Е. М. **Берманъ**—Ново-Петербургская ул., д. Рыжикова.

Общество Смоленскихъ Врачей.

Президентъ—докторъ В. В. **Станиславскій**—Ильинская ул., д. Возненко. *Вице-Президентъ*—докторъ **Гуревичъ**—Королевская ул., д. Пастухова. *Секретарь*—докторъ **Колосовъ**—Б.-Одигитріевская ул., д. № 32. *Казней*—докторъ **Черномордикъ**—Б.-Одигитріевская ул., соб. домъ. *Библіотекаръ*—докторъ **Спасскій**—Солдатская сл., 1-я линія.

Городъ Смоленскъ и его уѣздъ.

Смоленское церковно-пѣвческое благотворительное общество.

Предсѣдатель Правленія—Викторъ Адамовичъ **Блюмъ**. *Товарищъ Предсѣдателя*—Сергѣй Михайловичъ **Кучинъ**. *Казначей*—Павелъ Михайловичъ **Лукинъ**. *Члены Правленія*: Дмитрій Онисимовичъ **Концевой**, Александръ Петровичъ **Заблоцкій**, Никандръ Ивановичъ **Кочановъ** и Семенъ Назарьевичъ **Кореневскій**.

Метеорологическая станція Николаевской Главной Физической Обсерваторіи.

Завѣдующій станціей—Смоленскаго мужского второкласснаго Спасо-Авраамієва монастыря, Архимандритъ **Игнатій**. *Помощникъ его*—А. Е. **Мезиновъ**.

Городъ Бѣлый и его уѣздъ.

МИНИСТЕРСТВО ВНУТРЕННИХЪ ДѢЛЪ.

Уѣздный Предводитель Дворянства—Камергеръ Двора Его Величества, Статскій Совѣтникъ графъ Игорь Алексѣевичъ **Уваровъ**. *Секретарь его канцеляріи*—Коллежскій Ассесоръ Іосифъ Андреевичъ **Пурицкій**,

Уѣздный Съѣздъ.

Предсѣдатель—Уѣздный Предводитель Дворянства, Камергеръ Двора Его Величества, Статскій Совѣтникъ графъ Игорь Алексѣевичъ **Уваровъ**. *Уѣздный Членъ*—Коллежскій Ассесоръ Сергѣй Николаевичъ **Цызыревъ**. *Земскіе Начальники*: 1-го уч— неимѣющій чина Сергѣй Васильевичъ **Сусловъ**, 2-го участ ка—

прапорщикъ запаса Александръ Васильевичъ **Ивановъ**, 3-го уч.—Надворный Совѣтникъ Петръ Дмитріевичъ **Бѣлкинъ**, 4-го участка—отставной Полковникъ Андрей Ивановичъ **Поповъ**, 5-го уч.—отставной капитанъ I ранга Николай Степановичъ **Вальрондъ**, 6-го участка—Титулярный Совѣтникъ Сергѣй Владиміровичъ **Нелидовъ**, 7-го участка—Ротмистръ въ отставкѣ Николай Петровичъ **Мальковскій**. *Секретарь Съѣзда*—неимѣющій чина Федоръ Андреевичъ **Кожеуровъ**. *Почетные Мировые Судьи*: Надворный Совѣтникъ Николай Ивановичъ **Зимицкій**, Коллежскій Секретарь Михаилъ Николаевичъ **Зенбицкій**, дворянинъ Викторъ Сергѣевичъ **Огонь-Догановскій**, дворянинъ Николай Сергѣевичъ **Огонь-Догановскій** и Статскій Совѣтникъ Константинъ Платоновичъ **Энгельгардтъ**.

Уѣздное по воинской повинности Присутствіе.

Предсѣдатель—Уѣздный Предводитель Дворянства. *Члены*: Уѣздный Исправникъ, Уѣздный Воинскій Начальникъ, Предсѣдатель Земской Управы и отъ мѣстныхъ жителей: по 1-му участку—потомственный почетный гражданинъ Михаилъ Николаевичъ **Зенбицкій**, по 2-му участку—Статскій Совѣтникъ Константинъ Платоновичъ **Энгельгардтъ**, по 3-му участку—купецъ Петръ Ивановичъ **Жегуновъ** и по 4-му участку—дворянинъ Константинъ Михайловичъ **Энгельгардтъ**. *Дѣлопроизводитель*—Коллежскій Ассесоръ Іосифъ Андреевичъ **Пурицкій**.

Полицейское Управленіе.

Исправникъ—Коллежскій Совѣтникъ Василій Семеновичъ **Смирновъ**. *Помощникъ его*—Надворный Совѣтникъ Григорій Яковлевичъ **Кременскій**. *Секретарь*—Титулярный Совѣтникъ Митрофанъ Ивановичъ **Тилинскій**. *Столоначальники:* Коллежскій Секретарь Ѳеодоръ Петровичъ **Львовъ** и Губернскій Секретарь Михаилъ Алексѣевичъ **Урбановскій**. *Регистраторъ*—Коллежскій Регистраторъ Дмитрій Петровичъ **Богдановъ**. *Полицейскіе Надзи-*

ратели: 1-й части—и. д. Коллежскій Регистраторъ Дмитрій Васильевичъ **Орловъ** и 2-й части—и. д. Коллежскій Регистраторъ Яковъ Петровичъ **Пашинъ**. *Становые Пристава*: 1-го стана—Коллежскій Ассесоръ Николай Федоровичъ **Юденичъ**, 2-го стана—Коллежскій Регистраторъ Петръ Ильичъ **Лебедевъ**, 3-го стана—Коллежскій Регистраторъ Василій Лукьяновичъ **Романовъ** и 4-го стана—Губернскій Секретарь Леонидъ Дмитріевичъ **Кусонскій**.

Уѣздное Тюремное Отдѣленіе.

Предсѣдатель — Предводитель Дворянства. *Директоры*: Уѣздный Исправникъ, Товарищъ Прокурора Герасимъ Владиміровичъ **Деменковъ**, Благочинный о. Дмитрій **Грибоѣдовъ**, Уѣздный Врачъ, Городской Голова, Податной Инспекторъ Надворный Совѣтникъ Павелъ Адріановичъ **Масинъ**, Коллежскій Ассесоръ Іосифъ Андреевичъ **Пурицкій**, Уѣздный Членъ Смоленскаго Окружнаго Суда, Предсѣдатель Земской Управы потомственный почетный гражданинъ М. Н. **Зенбицкій**, Коллежскій Регистраторъ Александръ Васильевичъ **Маргойтъ**, провизоръ С. Э. **Лунцъ** и купецъ Иванъ Павловичъ **Маркеловъ**. *Начальникъ тюрьмы*—Н. Г. **Полчаниновъ**.

Уѣздный Распорядительный Комитетъ.

Предсѣдатель — Уѣздный Исправникъ. *Члены*: Уѣздный Воинскій Начальникъ, Городской Голова, Предсѣдатель Земской Управы и Податной Инспекторъ.

Врачебная Часть.

Уѣздный Врачъ—(вакансія). *Земскіе Врачи*: Коллежскій Совѣтникъ Ѳеодоръ Николаевичъ **Шмелевъ**, Надворный Совѣтникъ Василій Александровичъ **Якушкинъ**, Антонъ Антоновичъ **Лещукайтисъ**, женщина-врачъ Варвара Петровна **Осипова**, женщина-врачъ Варвара Петровна **Якобсонъ**, Самуилъ Львовичъ **Малкинъ**, Н. Н. **Лукашъ**, А. М. **Ефремовъ**, М. М. **Митропольскій**. *Ветеринарные*

Городъ Бѣлый и его уѣздъ.

Врачи: Михаилъ Егоровичъ **Новиковъ**, Дмитрій Петровичъ **Семеновскій**. *Смотритель* Земской больницы—Г. П. **Прохоровъ**. *Городская повивальная бабка*—Елизавета Ивановна **Мацкова**.

Аптеки.

Частная—провизора Самуила Эзехилевича **Лунца**. *Аптекарскіе ученики*: Б. **Динеръ**, Р. **Алесинъ**.

Почтово-телеграфная контора.

Начальникъ—Надворный Совѣтникъ Михаилъ Матвѣевичъ **Никифоровъ**. *Помощникъ его*: Губернскій Секретарь Михаилъ Михайловичъ **Орловскій**. *Надсмотрщикъ*—неимѣющій чина Владиміръ Борисовичъ **Борисовъ**. Почтово-телеграфный чиновникъ VI разряда—неимѣющій чина Григорій Дмитріевичъ **Апраксинъ**, чиновникъ V разряда—Коллежскій Регистраторъ Александръ Андреевичъ **Зебергъ** и почтово-телеграфный чиновникъ VI разряда—Евгеній Карловичъ **Мирамъ**.

Городская Управа.

Городской Голова—потомственный почетный гражданинъ Михаилъ Федоровичъ **Рѣзниковъ**. *Члены*: мѣщанинъ Михаилъ Васильевичъ **Пирожковъ**, мѣщанинъ Прохоръ Николаевичъ **Кожеуровъ** (онъ же заступающій мѣсто Головы). *Секретарь*—личный почетный гражданинъ Алексѣй Ниловичъ **Пузыревъ**. *И. д. Мѣщанскаго Старосты*—Бѣльскій мѣщанинъ Иванъ Ивановичъ **Ксюнинъ**.

Сиротскій Судъ.

Предсѣдатель—купецъ Петръ Ивановичъ **Жегуновъ**. *Члены*: мѣщанинъ Иванъ Ивановичъ **Ксюнинъ**, мѣщ. Василій Абрамовичъ **Соколовъ**, Андрей Ильичъ **Спицынъ** и купецъ Иванъ Павловичъ **Маркеловъ** (онъ же кандидатъ къ Предсѣдателю). *Дѣлопроизводитель*—личный почетный гражданинъ Алексѣй Ниловичъ **Пузыревъ**.

Городъ Бѣлый и его уѣздъ.

МИНИСТЕРСТВО ФИНАНСОВЪ.

Податные Инспектора: 1-го уч.—Надворный Совѣтникъ Павелъ Адріановичъ **Масинъ**, 2-го уч.—неим. чина Иванъ Степановичъ **Полубинскій**.

Бѣльское Казначейство.

Казначей—Коллежскій Совѣтникъ Владиміръ Ивановичъ **Джунковскій**. *Старшій Бухгалтеръ*—Надворный Совѣтникъ Николай Ивановичъ **Зимицкій**. *Кассиръ* 1-го разряда—Губернскій Секретарь Алексѣй Валеріановичъ **Бердяевъ**. *Бухгалтеръ* 1-го разряда—Коллежскій Регистраторъ Павелъ Васильевичъ **Розановъ**. 2-го разряда—Губернскій Секретарь Иванъ Парфеновичъ **Лызловъ**. *Кассиръ* 2-го разряда—Титулярный Совѣтникъ Иванъ Андреевичъ **Чернавскій**. *Бухгалтеръ* 2-го разряда—Коллежскій Регистраторъ Николай Петровичъ **Колякинъ**. *Счетный Чиновникъ*—неимѣющій чина Сергѣй Васильевичъ **Доронинъ**.

Окружное Акцизное Управленіе (4 округъ).

Окружный Надзиратель—Коллежскій Совѣтникъ Михаилъ Александровичъ **Полиновскій**. *Помощники его*: 1-го участка—Коллежскій Регистраторъ Дмитрій Петровичъ **Сосновскій**, 2-го участка—Надворный Совѣтникъ Михаилъ Яковлевичъ **Орловъ**, 3-го участка— Коллежскій Ассесоръ Алексѣй Петровичъ **Манчтетъ** и 4-го участка—Титулярный Совѣтникъ Владиміръ Ивановичъ **Кириченко** (Манчтетъ—въ г. Порѣчьѣ и въ с. Глазковѣ, Порѣчскаго уѣзда). *Дѣлопроизводители Окружнаго Управленія*—Губернскій Секретарь Михаилъ Николаевичъ **Готовцевъ**, Коллежскій Регистраторъ Викентій Ивановичъ **Поклевскій-Козеллъ**. *Контролеры*: въ г. Бѣломъ—старшіе штатные: Коллежскій Секретарь Михаилъ Павловичъ **Колечицкій**, Губернскій Секретарь Григорій Моисеевичъ **Дрейзинъ**. Младшіе штатные: Коллежскій Секретарь

Городъ Бѣлый и его уѣздъ

Александръ Ивановичъ **Нарбутъ,** Губернскій Секретарь Николай Владиміровичъ **Фирлей-Канарскій**, Губернскій Секретарь Владиміръ Рафаиловичъ **фонъ-Вильбоа**; въ с. Глазковѣ Порѣчскаго уѣзда: Коллежскій Регистраторъ Аркадій Константиновичъ **Подобѣдъ** и Надворный Совѣтникъ Николай Яковлевичъ **Яхонтовъ**; въ г. Порѣчьѣ: Коллежскій Регистраторъ Михаилъ Григорьевичъ **Бучаревъ** и Коллежскій Ассесоръ Евгеній Владиміровичъ **Корибутъ-Дашкевичъ**.

Бѣльскій № 4 казенный винный складъ.

Завѣдующій складомъ—крестьянинъ Андрей Ивановичъ **Герценъ**. *Помощникъ его*—мѣщанинъ Иванъ Захарьевичъ **Долголиковъ**. *Конторщикъ*—мѣщанинъ Иванъ Никифоровичъ **Зиминъ**. *Помощникъ его*—Коллежскій Регистраторъ Вацлавъ Карловичъ **Мирамъ**. *Машинистъ*—мѣщанинъ Константинъ Никаноровичъ **Александровъ**. *Подвальный*—Иванъ Іосифовичъ **Багровъ**.

Бѣльскій Уѣздный Комитетъ Попечительства о народной трезвости.

Предсѣдатель—Предводитель Дворянства графъ Игорь Алексѣевичъ **Уваровъ**. *Члены*: депутатъ отъ Духовнаго Вѣдомства Протоіерей соборной г. Бѣлаго церкви о. Петръ **Синявскій,** Уѣздный Членъ Смоленскаго Окружнаго Суда по Бѣльскому уѣзду, Товарищъ Прокурора Смоленскаго Окружнаго Суда, Начальница Бѣльской женской гимназіи **Гурко-Ромейко**, Инспекторъ Народныхъ училищъ Сергѣй Львовичъ **Кулюкинъ,** Членъ отъ Бѣльскаго Земскаго Собранія И. А. **Лесли**, Уѣздный Исправникъ Василій Семеновичъ **Смирновъ,** Надзиратель Акцизныхъ сборовъ 4 округа Смоленской губерніи Михаилъ Александровичъ **Полиновскій,** Бѣльскій Уѣздный Воинскій Начальникъ Подполковникъ Казиміръ Іосифовичъ **Пентко**, Земскій Начальникъ 1-го участка Бѣльскаго уѣзда Сергѣй Васильевичъ **Сусловъ**, Земскій Начальникъ 2-го участка Александръ Васильевичъ **Ивановъ**, Земскій Начальникъ 3-го участка Петръ Дмитріевичъ **Бѣлкинъ**, Земскій Начальникъ 4-го участка отставной Полковникъ Андрей Ивановичъ **Поповъ**, Земскій Начальникъ 5-го участка отставной Капитанъ 1 ранга Николай Степановичъ **Вальрондъ**, Земскій Начальникъ 6-го участка Сергѣй Васильевичъ **Нелидовъ**, Земскій Начальникъ 7-го участка Николай Петровичъ **Мальковскій**, Податные Инспектора Бѣльскаго уѣзда: Иванъ Степановичъ **Полубинскій** и Коллежскій Ассесоръ Павелъ Адріановичъ **Масинъ**, Бѣльскій Уѣздный врачъ, Бѣльскій Городской Судья, Предсѣдатель Уѣздной Земской Управы, Бѣльскій городской голова, Учитель-Инспекторъ городского училища, наблюдающій за церковно-приходскими школами о. Константинъ **Кулагинъ**, Почетные Судьи: Николай Ивановичъ **Кусаковъ**, Михаилъ Николаевичъ **Зенбицкій**, дворянинъ Викторъ Сергѣевичъ **Огонь-Догановскій**. *Дѣлопроизводитель Комитета*—учитель городского училища Аркадій Александровичъ **Александровъ**. *Участковые Попечители*: по городу Бѣлому—(вакансія), с. Верховье-Малышкина—дворянинъ Иванъ Петровичъ **Гарцевичъ**, с. Шоптова—Священникъ Дмитрій **Кулагинъ**, с. Поникли—крестьянинъ Григорій Ивановичъ **Кудрявцевъ**, с. Комары—дворянинъ Алексѣй Николаевичъ **Щуцкій**, с. Мирополья—Константинъ Платоновичъ **Энгельгардтъ**.

Раскладочное по промысловому налогу Присутствіе.

Предсѣдатель—Податной Инспекторъ **Масинъ**. *Члены:* В. А. **Баташевъ**, А. В. **Суховъ**, П. А. **Карецкій**. *Кандидаты къ нимъ:* В. Ф. **Ширяевъ**, Н. М. **Голотинъ**.

Городское по квартирному налогу Присутствіе.

Предсѣдатель—Податной Инспекторъ **Масинъ**. *Члены:* П. Н. **Кожеуровъ**, В. А. **Баташевъ**, П. И. **Зимицкій**, И. П. **Маркеловъ**, П. И. **Жегуновъ**, М. А. **Полиновскій**. *Кандидаты къ нимъ:* М. Н. **Готовцевъ** и И. Ф. **Сухобоковъ**.

Городское по налогу съ недвижимыхъ имуществъ Присутствіе.

Предсѣдатель—Податной Инспекторъ **Масинъ**. *Представители отъ города:* М. Ф. **Рѣзниковъ**, П. Н. **Кожеуровъ**. *Члены:* И. П.

Городъ Бѣлый и его уѣздъ.

Маркеловъ, Н. И. **Кусаковъ**, И. Я. **Ксюнинъ**, Т. Н. **Долголиковъ**, С. Г. **Сухобоковъ** и П. И. **Зимицкій**.

Министерство Земледѣлія и Государственныхъ Имуществъ.

Лѣсничій—Губернскій Секретарь Николай Оттоновичъ **фонъ-Бадеръ**.

Главное Управленіе Землеустройства и Земледѣлія.

Бѣльская Уѣздная Землеустроительная Комиссія.

Предсѣдатель—Уѣздный Предводитель Дворянства, Камергеръ Двора Его Величества, Статскій Совѣтникъ Игорь Алексѣевичъ **Уваровъ**. *Непремѣнный членъ*—неимѣющій чина Петръ Ивановичъ **Мальковскій**. *Члены*: Предсѣдатель Уѣздн. Земск. Управы, Уѣздный Членъ Смоленскаго Окружнаго Суда по Бѣльскому у., Податные Инспектора 1 и 2 участковъ, Земскіе Начальники 1, 2, 3, 4, 5, 6 и 7 участковъ уѣзда. Представители отъ Земства: Николай Сергѣевичъ **Огонь-Догановскій**, Петръ Ивановичъ **Жегуновъ** и Иванъ Алексѣевичъ **Михайловъ**. Представители отъ крестьянъ: Ефимъ Алексѣевъ **Кольцовъ**, Иванъ Захаровъ **Дмитріевъ** и Стефанъ Тимофеевъ **Пекинъ**.

МИНИСТЕРСТВО ЮСТИЦІИ.

Товарищъ Прокурора—Титулярный Совѣтникъ Герасимъ Владиміровичъ **Деменковъ**. *Судебные Слѣдователи*: 1-го участка—Титулярный Совѣтникъ Петръ Владиміровичъ **Ермоловъ**, 2-го участка—Титулярный Совѣтникъ Владиміръ Афанасьевичъ **Торчинскій**, 3-го участка—Коллежскій Секретарь Владиміръ Степановичъ **Подзоловъ**. *Судебный Приставъ* Смоленскаго Окружнаго Суда—Надворный Совѣтникъ Николай Егоровичъ **Воронковъ**. *Нотаріусы*: Коллежскій Ассесоръ Василій Ивановичъ **Сусловъ** и Надворный Совѣтникъ Николай Николаевичъ **Булгаковъ**.

Дворянская Опека.

Предсѣдатель—Предводитель Дворянства. *Члены:* Коллежскій Регистраторъ Семенъ Гавриловичъ **Занковъ** и дворянинъ Сергѣй Васильевичъ **Транковскій**.

Министерство Народнаго Просвѣщенія.

Уѣздный Училищный Совѣтъ.

Предсѣдатель—Предводитель Дворянства. *Члены*: отъ Мин. Народнаго Просвѣщ.—Инспекторъ Народныхъ училищъ 5 участка Статскій Совѣтникъ Сергѣй Львовичъ **Кулюкинъ**, Учитель-инспекторъ городского училища Надворный Совѣтникъ Иванъ Михайловичъ **Чередѣевъ**, отъ Минист. Внутрен. Дѣлъ—Бѣльскій Уѣздный Исправникъ Коллежскій Совѣтникъ Василій Семеновичъ **Смирновъ**, отъ духовенства—Градскій Благочинный Дмитрій **Грибоѣдовъ**, отъ Земства—Коллежскій Секретарь Михаилъ Николаевичъ **Зенбицкій**, Николай Сергѣевичъ **Огонь-Догановскій** и Предсѣдатель Бѣльской Уѣздной Земской Управы.

Городское училище.

Почетный Смотритель—потомственный почетный гражданинъ Иванъ Ивановичъ **Богомоловъ**. *Учитель-Инспекторъ*—Надворный Совѣтникъ Иванъ Михайловичъ **Чередѣевъ**. *Законоучи-*

тель—Священникъ Александръ Ивановичъ **Бѣлкинъ**. *Учители*: Надворный Совѣтникъ Аркадій Александровичъ **Александровъ**, Надворный Совѣтникъ Павелъ Васильевичъ **Васильевъ**. *Учитель пѣнія*—И. М. **Чередѣевъ**.

Воскресенское училище.

Попечитель—потомственный почетный гражданинъ В. Е. **Михайловъ**. *Законоучитель* — Александръ Ивановичъ **Бѣлкинъ**. *Учительницы*: 1-го класса—Нина Николаевна **Юденичъ** и 2-го класса—Анна Дмитріевна **Нелидова**.

Мужская Гимназія.

Почетный Попечитель—графъ Игорь Алексѣевичъ **Уваровъ**. *Директоръ*—Дѣйствительный Статскій Совѣтникъ Адамъ Христофоровичъ **Аллажъ**. Исполн. обяз. *Инспектора*—учитель исторіи Коллежскій Совѣтникъ Сергѣй Григорьевичъ **Ушаковъ**. *Законоучитель*—Священникъ Павелъ Васильевичъ **Младовъ**. *Учители*: русскаго языка—Коллежскій Ассесоръ Андрей Васильевичъ **Ксюнинъ** и состоящій въ VIII кл. Николай Васильевичъ **Пляшкевичъ**, нѣмецкаго языка—состоящій въ VIII кл. Карлъ Ивановичъ **Лейто**, древнихъ языковъ—Статскій Совѣтникъ Иванъ Васильевичъ **Теркинъ**, математики и физики—состоящій въ VIII кл. Николай Антоновичъ **Юрковъ** и Константинъ Генриховичъ **Краевскій**, чистописанія и рисованія—Статскій Совѣтникъ Николай Ивановичъ **Соболевъ** (онъ же исправляющій должность письмоводителя), естественной исторіи и географіи—состоящій въ VIII классѣ Александръ Александровичъ **Тыкоцкій**, французскаго языка—французскій подданный Іосифъ Александровичъ **де-Кусси**. *Помощники классныхъ наставниковъ*: Надворный Совѣтникъ Владиміръ Николаевичъ **Транковскій** и Иванъ Ивановичъ **Голотинъ**. *Врачъ*—состоящій въ VIII кл. Коллежскій Совѣтникъ Павелъ Федоровичъ **Шниквальдъ**. *Учитель гимнастики* — Борисъ Павловичъ **Колечицкій**.

Городъ Бѣлый и его уѣздъ.

Женская Гимназія.

Попечительный Совѣтъ.

Предсѣдатель—графъ Игорь Алексѣевичъ **Уваровъ**. *Члены*: Дѣйствительный Статскій Совѣтникъ Адамъ Христофоровичъ **Аллажъ**, Начальница женской Гимназіи Марія Михайловна **Гурко-Ромейко**, потомственный почетный гражданинъ Михаилъ Николаевичъ **Зенбицкій**, Каспаръ Лукичъ **Антушевичъ**, потомственный почетный гражданинъ Иванъ Ивановичъ **Богомоловъ**, Василій Егоровичъ **Михайловъ** и Коллежскій Ассесоръ Василій Ивановичъ **Сусловъ**.

Педагогическій Совѣтъ женской гимназіи.

Предсѣдатель—Директоръ мужской гимназіи. *Начальница гимназіи*—Марія Михайловна **Гурко-Ромейко**. *Предсѣдатель Род. Ком.*—(вакансія). *Законоучители*: Священники—Павелъ Васильевичъ **Младовъ** и Дмитрій Петровичъ **Грибоѣдовъ**. *Учителя и учительницы*: въ I, II, и III кл. Анна Александровна **Эрдтманъ**, географіи въ I, II и III кл. Ольга Петровна **Клонская**, математики въ I и II кл. Зинаида Павловна **Саприновская**, въ III кл. Зинаида Павловна **де-Кусси**, въ VII и VIII кл. Николай Антоновичъ **Юрковъ**, физики въ VI и VII кл., математики въ IV кл., естествовѣдѣнія въ IV—V кл., географіи въ VII классѣ Александръ Александровичъ **Тыкоцкій**, исторіи въ III кл. З. П. **де-Кусси**, въ IV кл. русскаго языка Иванъ Васильевичъ **Тетеркинъ**; въ VI и VIII кл. Константинъ Генриховичъ **Краевскій**, по исторіи въ IV, V, VI и VII кл. Иннокентій Африкановичъ **Медвѣдевъ**; по русскому языку въ VIII кл. Николай Васильевичъ **Пляшкевичъ**, чистописанія—Анна Ѳеодоровна **Кожеурова**. *Надзирательницы*: Екатерина Ивановна **Тилинская**, З. Л. **Эрдтманъ** и Н. М. **Колечицкая**, учительница рукодѣлія—Клеопатра Георгіевна **Смирягина**.

Городъ Бѣлый и его уѣздъ.

МИНИСТЕРСТВО ВОЕННОЕ.

Управленіе Бѣльскаго Уѣзднаго Воинскаго Начальника.

Уѣздный Воинскій Начальникъ—Подполковникъ Казиміръ Іосифовичъ **Пентко**. *Дѣлопроизводитель*—Коллежскій Секретарь Павелъ Алексѣевичъ **Новицкій**.

Уѣздныя Земскія Учрежденія.

Уѣздная Земская Управа.

Предсѣдатель—Каспаръ Лукичъ **Антушевичъ**. *Члены*: дворянинъ Викторъ Сергѣевичъ **Огонь-Догановскій**, дворянинъ Иванъ Александровичъ **Лесли**, дворянинъ Алексѣй Николаевичъ **Щуцкій**. *Секретарь*—Петръ Андреевичъ **Ратьковъ**. *Бухгалтеръ*—Василій Абрамовичъ **Соколовъ**.

Арестный Домъ.

Попечитель—Бѣльскій Городской Судья Михаилъ Ивановичъ **Чистяковъ**. *Смотритель*—Сергѣй Ивановичъ **Дубовскій**.

Комиссія по составленію списковъ присяжныхъ засѣдателей.

Предсѣдатель—Предводитель Дворянства. *Члены*: Уѣздный Исправникъ, Товарищъ Прокурора, Предсѣдатель Съѣзда, Предсѣдатель Земской Управы, Городской Голова, Городской Судья, Иванъ Александровичъ **Лесли**, Михаилъ Ѳеодоровичъ **Рѣзниковъ** и Каспаръ Лукичъ **Антушевичъ**

Агенты Земскаго Страхованія: (вакансія), дворянинъ Александръ Васильевичъ **Маргойтъ**.

Городъ Бѣлый и его уѣздъ.

Завѣдующіе военно-конскими участками: Понизовскимъ—Иванъ Демьяновичъ **Власовъ**, Городскимъ—Петръ Андреевичъ **Ратьковъ**, Будинско-Ляпкинскимъ--(вакансія), Егорьевскимъ—Петръ Гавриловичъ **Занковъ**, Комаровскимъ—Алексѣй Николаевичъ **Щуцкій**, В.-Малышкин.—Иванъ Петровичъ **Гарцевичъ**, Батуринскимъ—Гавріилъ Николаевичъ **Свѣшниковъ**, Крапивенскимъ—Василій Стефановичъ **Хомутовъ**, Николо-Ветлицкимъ—Егоръ **Лаврентьевъ**, Селищенскимъ—Степанъ Егоровичъ **Степановъ**, Сопотскимъ—Иванъ Васильевичъ **Сычениковъ**, Іоткинскимъ—Евгеній Владиміровичъ **Нелидовъ**, Поникольскимъ—(вакансія), Березовскимъ—Венедиктъ Дмитріевичъ **Васильевъ**, Шоптовско-Глуховскимъ--Семенъ Михайловичъ **Яншинъ**, Монинскимъ—Николай Федоровичъ **Ванcловъ**, Селецкимъ—Михаилъ Лукичъ **Сидоровъ**, Ассуйскимъ—Петръ Порфирьевичъ **Бычинскій**, Пышковско-Дунаевскимъ-—Василій Ивановичъ **Дунаевъ**, Мольнинскимъ Иванъ Никаноровичъ **Пронинъ**, Болшевскимъ—Василій Карповичъ **Сапленковъ**, Городковскимъ—Тимофей Ивановичъ **Ермолинскій**, Ахтырско-Андреевско-Каменецкимъ—Константинъ Михайловичъ **Энгельгардтъ**, Холмовскимъ — Нилъ Аполлоновичъ **Жегаловъ**, Казулинскимъ—Козьма Сергѣевичъ **Молчановъ**, Никольскимъ—(вакансія), Покровскимъ—Алексѣй Павловичъ **Томшинъ**.

Земскіе врачи: Коллежскій Совѣтникъ Федоръ Николаевичъ **Шмелевъ**, Надворный Совѣтникъ Василій Александровичъ **Якушкинъ**, Антонъ Антоновичъ **Лещукайтисъ**, Варвара Петровна **Осипова**, Варвара Петровна **Якобсонъ**, Самуилъ Львовичъ **Малкинъ**, Н. Г. **Пляшкевичъ**, Н. В. **Варпаховскій** и А. Р. **Коллинсъ**. *Ветеринарные врачи*: М. Е. **Новиковъ** и Дмитрій Петровичъ **Семеновскій**. *Смотритель больницы*—Дмитрій Никитьевичъ **Баранцевъ**.

ДУХОВНОЕ ВѢДОМСТВО.

Благочинный—Священникъ Дмитрій **Грибоѣдовъ**; церкви его смотрѣнія: Никольская, Воскресенская, село Голощаново и Соборно-Троицкая.

Городъ Бѣлый и его уѣздъ,

1-й округъ—Благочинный Священникъ с. Ковельщины Георгій **Пляшкевичъ;** села: Будино, Спасское, Ляпкино, Дентялово, Батурино, Боголюбово, Ветлицы, Львово, Крапивня, Воронцово, Селище, Чичаты, Понизовье, Головенька, Ковельщина, Верховье-Малышкино, Комары и Ново-Александровское.

2-й округъ—Благочинный Священникъ с. Крюкова Михаилъ **Медвѣдковъ;** села: Холмъ, Печатники, Покровъ-Жирковъ, Щербатовщина. Бѣлый Берегъ, Казулино, Крюково, Васильевское, Княжино-Андреевское, Тиханово, Пантелѣево и Рохлино.

3-й округъ—Благочинный Священникъ с. Болшева Петръ **Эльмановичъ;** села: Николо-Немощеное. Болшево, Борисково, Мольня, Большево. Пашково, Каменецъ, Настасьино, Михѣево и Пигулино (Ахтырка).

4-й округъ—Благочинный Священникъ с. Травина Дмитрій **Селезневъ;** села: Татево (Ивановское), Береза, Глухово, Кострица, Травино, Шоптово, Покровъ на Обшѣ, Монино и Софьино.

5-й округъ—Благочинный Священникъ с. Іоткина Іоакимъ **Людоговскій;** села: Заозерье, Іоткино, Дрогачево, Сельцо, Никополь, Дуброво, Бибирево, Сопоть, Рожни, Пустоподлѣсье, Знаменское и Поникли.

Правленіе Духовнаго Училища.

Предсѣдатель—Смотритель училища. *Члены*: Помощникъ Смотрителя, преподаватель греческаго языка и Священники: Никольской церкви — Дмитрій **Грибоѣдовъ** и тюремной—Павелъ **Младовъ.**

Духовное Училище.

Смотритель училища—Статскій Совѣтникъ Василій Петровичъ **Брянцевъ**. *Помощникъ его*—Статскій Совѣтникъ Николай Николаевичъ **Медвѣдковъ**. *Учители*: пространнаго катихизиса, богослуженія и церковнаго устава—Смотритель училища, священной исторіи—Помощникъ Смотрителя, русскаго и церковно-славянскаго языковъ—кандидатъ богословія Иннокентій Африканович **Медвѣдевъ**, греческаго и латинскаго языковъ—Статскій Совѣтникъ Дмитрій Львовичъ **Кулюкинъ**, ариѳметики и географіи—кандидатъ богословія Владиміръ Михайловичъ **Эльмановичъ**, пѣнія, чистописанія и черченія—(вакансія), приготовительнаго класса—студентъ семинаріи Николай Ѳеодоровичъ **Авдуевскій**. *Надзиратели*: Николай Ѳеодоровичъ **Авдуевскій** и Леонидъ **Юденичъ**. *Врачъ при училищѣ*—Антонъ Антоновичъ **Лещукайтисъ**. *Экономъ училища*—Священникъ о. Іоаннъ **Макаревскій**.

ОБЩЕСТВА.

Общество вспомоществованія бѣднымъ ученикамъ городского училища.

Предсѣдатель—графъ Игорь Алексѣевичъ **Уваровъ**.

Пожарное Общество.

Предсѣдатель Совѣта—потомственный почетный гражданинъ Михаилъ Федоровичъ **Рѣзниковъ**. *Казначей*—Андрей Ильичъ **Спицынъ**. *Секретарь*—Алексѣй Ниловичъ **Пузыревъ**. *Начальникъ Охотниковъ*—Александръ Васильевичъ **Бородкинъ**. *Начальникъ Колонны*—купецъ Иванъ Павловичъ **Маркеловъ**. *Брантмейстеръ*—Василій Ѳеодоровмчъ **Ширяевъ**.

Общество любителей музыкальнаго и драматическаго искусствъ.

Предсѣдатель—Іосифъ Андреевичъ **Пурицкій**. *Члены Совѣта*: Александръ Антоновичъ **Миткевичъ-Жолтокъ**, Ирина Ильинична **Миткевичъ-Жолтокъ**, Александръ Семеновичъ **Волонцевичъ**, М. А. **Полиновскій**, Н. В. **Фирлей-Конарскій** и И. И. **Ксюнинъ**.

Городъ Бѣлый и его уѣздъ.

Общество вспомоществованія жителямъ города Бѣлаго.

Предсѣдатель—(вакансія). *Казначей*—купецъ Иванъ Ивановичъ **Татарскій**. *Секретарь*—личный почетный гражданинъ Алексѣй Ниловичъ **Пузыревъ**.

Городъ Вязьма и его уѣздъ.

МИНИСТЕРСТВО ВНУТРЕННИХЪ ДѢЛЪ.

Уѣздный Предводитель Дворянства—Статскій Совѣтникъ Александръ Владиміровичъ **Мироновъ**. *Письмоводитель*—Губернскій Секретарь Иванъ Игнатьевичъ **Мельниковъ**.

Уѣздный Съѣздъ.

Предсѣдатель—Предводитель Дворянства. *Уѣздный Членъ* Смоленскаго Окружнаго Суда по Вяземскому уѣзду—Коллежскій Совѣтникъ Аристархъ Павловичъ **Сферинъ**. *Городской Судья*—Статскій Совѣтникъ Никифоръ Кирилловичъ **Астафьевъ**. *Земскіе Начальники:* 1-го участка—Коллежскій Ассесоръ Сергѣй Ивановичъ **Соколовъ**, 2-го участка—Коллежскій Ассесоръ Петръ Николаевичъ **Посниковъ**, 3-го участка—Корнетъ запаса Петръ Ниловичъ **Беклемишевъ** и 4-го уч.—дворянинъ Владиміръ Георгіевичъ **Логвиновичъ**. *Почетные Мировые Судьи:* Статскій Совѣтникъ Александръ Владиміровичъ **Мироновъ**, Коллежскій Совѣтникъ Владиміръ Александровичъ **Волковъ**, Губернскій Секретарь Василій Арсеньевичъ **Дрызловъ**, дворян. Павелъ Павловичъ **Цызыревъ**, Тайный Совѣтникъ, сенаторъ Николай Петровичъ **Посниковъ**, дворян. Григорій Леонидовичъ **Лыкошинъ**, Гофмейстеръ Двора Его Императорскаго Величества, Членъ Государственнаго Совѣта и сенаторъ Тайный Совѣтникъ князь Алексѣй Александровичъ **Ширинскій-Шихматовъ,** Камергеръ Двора Его Императорскаго Величества Дѣйствительный Статскій Совѣтникъ Свѣтлѣйшій Князь Григорій Петровичъ **Волконскій**. *Секретарь*—Коллежскій Ассесоръ Константинъ Павловичъ **Мурашевъ**. *Канцелярскій чиновникъ*—Коллежскій Регистраторъ Николай Васильевичъ **Блинниковъ**. *Канцелярскіе служители*: Николай Михайловичъ **Чамовъ** и Николай Евсигнѣевичъ **Евсигнѣевъ**. *Присяжные повѣренные*: Владиміръ Эмиліевичъ **Корицкій** и Петръ Владиміровичъ **Сабельниковъ**. *Помощникъ Присяжнаго Повѣреннаго*—Федоръ Ильичъ **Богдановъ**. *Частные Повѣренные*: И. П. **Каревъ**, М. Д. **Сегеди** и **Щировскій**.

Уѣздное по воинской повинности Присутствіе.

Предсѣдатель—Уѣздный Предводитель Дворянства. **Члены**: Уѣздный Исправникъ, Уѣздный Воинскій Начальникъ, Предсѣдатель Земской Управы; отъ мѣстныхъ жителей—Городской Голова; отъ Земства—дворянинъ Нилъ Николаевичъ **Кардо-Сысоевъ**, дворянинъ Дмитрій Викторовичъ **Васильчиковъ**. *Дѣлопроизводитель*—Губернскій Секретарь Иванъ Игнатьевичъ **Мельниковъ**.

Уѣздное Полицейское Управленіе.

И. об. Исправника—состоящій при Министерствѣ Внутреннихъ Дѣлъ Статскій Совѣтникъ Ростиславъ Өеодоровичъ **Благонравовъ**. *Помощникъ его*—Коллежскій Совѣтникъ Петръ Григорьевичъ **Куликовскій**. *И. д. Секретаря*—неимѣющій чина Сергѣй Парфеновичъ **Бѣлоконевъ**. *Столоначальники* : Коллежскій Секретарь Михаилъ Ивановичъ **Капелькинъ** и неимѣющій чина Леонидъ Антоновичъ **Каминскій**. *Регистраторъ*—неимѣющій чина Иванъ Васильевичъ **Борщевскій**. *Канцелярскій служитель*—неимѣющій чина Иванъ Ивановичъ **Журавлевъ**. *Приставъ г. Вязьмы*—Коллежскій Ассесоръ Андрей Ивановичъ **Щербань**. *Помощники его*:

неимѣющій чина Меѳодій Григорьевичъ **Чирцовъ**, Титулярный Совѣтникъ Сергѣй Петровичъ **Рыковъ**. *Становые Пристава*: 1-го стана—Коллежскій Ассесоръ Сергѣй Петровичъ **Мироевскій** и 2-го стана—Коллежскій Ассесоръ Левъ Яковлевичъ **Трусевичъ**.

Помощникъ Начальника Смоленскаго Губернскаго Жандармскаго Управленія—Ротмистръ Александръ Федоровичъ **Штольдеръ**.

Уѣздное Тюремное Отдѣленіе.

Предсѣдатель—Уѣздный Предводитель Дворянства. *Директоры*: Уѣздный Исправникъ, Городской Голова, Уѣздный Членъ Окружнаго Суда, Городской Судья, Предсѣдатель Уѣздной Земской Управы, Городовой Врачъ, Настоятель Вяземскаго мужскаго монастыря Архимандритъ **Діонисій**, Товарищъ Прокурора Смоленскаго Окружнаго Суда по Дорогобужско-Вяземскому участку Коллежскій Ассесоръ Петръ Львовичъ **Мичуринъ**, провизоръ Вильгельмъ Гуговичъ **Іорданъ** и купецъ Иванъ Петровичъ **Андреевъ**. *Дѣлопроизводитель*—Коллежскій Регистраторъ Николай Васильевичъ **Блинниковъ**. *Начальникъ тюрьмы*—Надворный Совѣтникъ Иванъ Ивановичъ **Ловейко**. *И. д. помощника его*—неимѣющій чина Викторъ Петровичъ **Пляшкевичъ**.

Распорядительный Комитетъ.

Предсѣдатель—Уѣздный Исправникъ. *Члены:* Уѣздный Воинскій Начальникъ, Предсѣдатель Уѣздной Земской Управы и Городской Голова.

Врачебная часть.

Уѣздный врачъ—Статскій Совѣтникъ Арсеній Борисовичъ **Сорневъ**. *Городовой врачъ*—Коллежскій Совѣтникъ Константинъ Ивановичъ **Солнцевъ**. *Врачъ* при Вяземской ИМПЕРАТОРА АЛЕКСАНДРА III-го гимназіи Смоленскаго Земства—Дмитрій Меѳодіевичъ **Янковскій**. *Земскій врачъ* при Вяземской Земской больницѣ—Завѣдывающій больницей Леонардъ Калликстовичъ **Шмурло**. *Второй врачъ* Земской больницы —(вакансія) и *третій врачъ* Николай Николаевичъ **Тихомировъ**. *Фельдшера*: **Чопъ, Конинъ**. *Фельдшерицы-акушерки*: **Саврасова**, **Сакульская** и **Лычагина**. Врачебныхъ пунктовъ: Леонтьевскаго—(вакансія), *фельдшеръ*—Леонидъ Васильевичъ **Бѣлкинъ** и *акушерка-фельдшерица*—Екатерина Борисовна **Серебрякова**; Покровскаго—*врачъ*—(вакансія), *фельдшеръ*—Елисѣй Гавриловичъ **Гавриловъ** и *акушерка-фельдшерица*—**Коренева** и Меньшиковскаго—*женщина-врачъ* Антонина Александровна **Локтюшева**, *фельдшерица-акушерка* Елизавета Филипповна **Контарь** и Александра Сергѣевна **Хохлова**. *Врачи*: при станціи Вязьма Московско-Брестской желѣзной дороги—Ефимъ Петровичъ **Ермаковъ**, при ст. Вязьма Сызрано-Вяземской жел. дор.—Давидъ Гавриловичъ **Равичъ**, при переселенческомъ пунктѣ—Владиміръ Александровичъ **Унгеръ**. Вольнопрактикующіе: К. А. **Пивоварскій** и В. Н. **Колесниковъ**. *Уѣздный фельдшеръ*—Губернскій Секретарь М. И. **Фокинъ**. *Ветеринарные врачи*: пунктовый при ст. Вязьма—А. А. **Лебедевъ** и городской Александръ Александровичъ **Ильинскій**. *Дантисты*: М. И. **Равичъ**, С. А. **Фистель**, Б. З. **Ценциперъ**, Г. Э. **Краковская**, В. М. **Душкина**. *Акушерки и массажистки*: А. С. **Воробьева**, Ф. С. **Долкартъ** и С. Л. **Хайкина**. *Акушерка-фельдшерица и массажистка*—А. И. **Поручикова**. *Массажистка*—М. Д. **Скаткина**.

Аптеки.

Земская—арендаторъ и управляющій—врачъ Михаилъ Леопольдовичъ **Нурокъ**. *Вольныя аптеки*: провизора Вильгельма Гуговича **Іорданъ** (онъ же управляющій аптекою) и провизора Абрама Меeровича **Краковскаго** (онъ же управляющій аптекою).

Почтово-Телеграфная Контора.

Начальникъ Конторы—Коллежскій Совѣтникъ Александръ Афанасьевичъ **Барабашъ**. *И. д. помощника его*—неимѣющій чина

Городъ Вязьма и его уѣздъ.

Иванъ Даниловичъ **Гейзлеръ**. *Почтово-Телеграфные чиновники:* 2-го разряда—Коллежскій Ассесоръ Генрихъ-Вольдемаръ **Готлибовъ**; 3-го разряда—неимѣющій чина Герасимъ Осиповичъ **Пилюцкій**, Коллежскій Ассесоръ Александръ Александровичъ **Ленцъ**, Коллежскій Ассесоръ Василій Михайловичъ **Мыслинъ**; 4-го разряда—Губернскій Секретарь Александръ Смарагдовичъ **Титовъ**, Губернскій Секретарь Георгій Ивановичъ **Селезневъ**, Коллежскій Регистраторъ Александръ Васильевичъ **Горанскій**. Губернскій Секретарь Петръ Павловичъ **Павлюковичъ**, Варвара Алексѣевна **Конокотина**; 5-го разряда: Елизавета Алексѣевна **Якимовичъ**, неимѣющій чина—Антонъ Власьевичъ **Добронецкій**, Коллежскій Регистраторъ Гавріилъ Авраамовичъ **Ракитинъ**, неимѣющій чина Петръ Ивановичъ **Дмитріевъ**, неимѣющій чина Сергѣй Васильевичъ **Карпачевскій**, Коллежскій Регистраторъ Иванъ Ивановичъ **Куманьковъ**, неимѣющій чина Николай Ивановичъ **Лукашенко**, Лидія Семеновна **Матвѣева**, Коллежскій Регистраторъ Илья Епифановичъ **Полушкинъ** и неимѣющій чина Николай Ивановичъ **Смирягинъ**.

Хмѣлитское почт.-телеграф. Отдѣленіе.

Начальникъ—неимѣющій чина Павелъ Васильевичъ **Піотушко**.

Издѣшковское почт.-телеграф. Отдѣленіе.

Вр. и. д. Начальника—Коллежскій Регистраторъ Гавріилъ Авраамовичъ **Ракитинъ**.

Мещерское почтовое отдѣленіе.

Начальникъ—Петръ Васильевичъ **Крыловъ**.

Почтовое отдѣленіе Управленія II отдѣла перевозки почтъ по желѣзнымъ дорогамъ при ст. Вязьма М.-Б. ж. д.

Начальникъ отдѣленія—Надворный Совѣтникъ Сергѣй Евграфовичъ **Поповъ**. *Дежурный чиновникъ*—неимѣющій чина Дмит рій Тихоновичъ **Мироновъ**. *Разъѣздные чиновники 2-го разряда:* Титулярный Совѣтникъ Евгеній Леонтьевичъ **Виноградовъ**, Коллежскій Секретарь Михаилъ Александровичъ **Плуталовъ** и Губернскій Секретарь Порфирій Михайловичъ **Власовъ**.

Городская Управа.

Городской Голова—личный почетный гражданинъ канд. коммерц. Георгій Васильевичъ **Строгановъ**. *Члены*: Гавріилъ Михайловичъ **Тычкинъ** и Василій Васильевичъ **Овечниковъ**. *Секретаръ*—прапорщикъ запаса Владиміръ Владиміровичъ **Сабельниковъ**. *И. д. Городского Архитектора*—Вячеславъ Ивановичъ **Семеновъ**. *Городской ветерин. врачъ*—Александръ Александровичъ **Ильинскій**. *Вяземскій мѣщанскій староста*—Михаилъ Семеновичъ **Манюковъ**. *Вяземскій купеческій староста*—Семенъ Ивановичъ **Чамовъ**.

Сиротскій Судъ.

Предсѣдатель—Городской Голова. *Члены*: купеческій сынъ Алексѣй Ивановичъ **Колесниковъ**, Вяземскій мѣщанинъ Нилъ Николаевичъ **Рукавичниковъ**. *Дѣлопроизводитель*—Владиміръ Егоровичъ **Раткевичъ**.

Городской Ломбардъ.

Распорядитель—Вяземскій мѣщанинъ Иванъ Александровичъ **Псищевъ**.

Министерство Земледѣлія и Государственныхъ Имуществъ.

Лѣсничій Вяземскаго Лѣсничества—Коллежскій Ассесоръ Александръ Юрьевичъ **Роуба**. *Помощники его*: неимѣющій чина Яковъ Степановичъ **Ковалевъ** и неимѣющій чина Михаилъ Евсѣевичъ **Рублевскій**.

Городъ Вязьма и его уѣздъ.

Главное Управленіе Землеустройства и Земледѣлія.

Вяземская Уѣздная Землеустроительная Комиссія.

Предсѣдатель—Уѣздный Предводитель Дворянства Статскій Совѣтникъ Александръ Владиміровичъ **Мироновъ**. *Непремѣнный членъ*—Надворный Совѣтникъ Константинъ Ивановичъ **Туръ**. *Члены по должности*: Уѣздный членъ Смоленскаго Окружнаго Суда, Податной Инспекторъ, Предсѣдатель Уѣздной Земской Управы, Представитель Управленія Земледѣлія и Государственныхъ Имуществъ. *Члены по выбору*: отъ Земства—дворянинъ Сергѣй Васильевичъ **Павловъ**, потомственный почетный гражданинъ Владиміръ Викторовичъ **Плетниковъ** и дворянинъ Владиміръ Александровичъ **Волковъ**; отъ крестьянъ—Михаилъ **Семеновъ**, Михаилъ **Никитинъ**, Михаилъ Діонисовъ **Голубевъ** и Земскіе Начальники: 1, 2, 3 и 4 участковъ Вяземскаго уѣзда. *Секретаръ*—неимѣющій чина Иванъ Ивановичъ **Яневичъ**. *Агрономъ* при комиссіи—Иванъ Кирилловичъ **Андріевскій** и *Агрономическій староста*—Даніилъ Васильевичъ **Курчевъ**.

Переселенческій пунктъ при ст. Вязьма М.-Б. ж. д.

Завѣдывающій пунктомъ—врачъ Владиміръ Александровичъ **Унгеръ**.

МИНИСТЕРСТВО ФИНАНСОВЪ.

Вяземское Отдѣленіе Государственнаго Банка.

Управляющій—Надворный Совѣтникъ Андрей Алексѣевичъ **Якимовъ**. *Контролеръ*—Коллежскій Ассесоръ Адольфъ Карловичъ **Бетингъ**. *Кассиръ*—неимѣющій чина Эдуардъ Юліусовичъ **Рихтеръ**.

Городъ Вязьма и его уѣздъ.

Бухгалтеръ—Титулярный Совѣтникъ Алексѣй Ивановичъ **Баевъ**. *Помощникъ контролера*—Губернскій Секретарь Федоръ Васильевичъ **Шевченко**. *Помощники кассира*: Губернскій Секретарь Владиміръ Флоровичъ **Нижниковъ** и Коллежскій Регистраторъ Георгій Федоровичъ **Зайцъ**. *Счетные чиновники*: Надворный Совѣтникъ П. Н. **Суворовъ**, Коллежскій Регистраторъ Александръ Андреевичъ **Сворчукъ** и Коллежскій Регистраторъ Сергѣй Алексѣевичъ **Троицкій**. *Канцелярскіе чиновники*: неимѣющіе чиновъ—Семенъ Ивановичъ **Левинскій**, Александръ Михайловичъ **Манюковъ** и Андрей Петровичъ **Ивашкевичъ**. *Инспекторъ мелкаго кредита*—Коллежскій Регистраторъ Николай Павловичъ **Рулевъ**.

Вяземское Казначейство.

Казначей — Статскій Совѣтникъ Степанъ Николаевичъ **Чанцевъ**. *Старшій бухгалтеръ*—Коллежскій Совѣтникъ Сергѣй Павловичъ **Ляшкевичъ**. *Кассиры*: 1-го разряда: Надворный Совѣтникъ Иванъ Лаврентьевичъ **Горанскій** и Коллежскій Ассесоръ Алексѣй Васильевичъ **Пляшкевичъ**. *Кассиръ* 2-го разряда: Титулярный Совѣтникъ Иванъ Алексѣевичъ **Тупицо**. *Бухгалтеры* 1-го разр.—Надворный Совѣтникъ Александръ Николаевичъ **Трофимовъ** и Коллежскій Ассесоръ Михаилъ Ивановичъ **Гальковскій**; 2-го разряда—Коллежскій Ассесоръ Владиміръ Никопаевичъ **Одинцовъ**, неимѣющій чина Михаилъ Филипповичъ **Лиловъ** и Губернскій Секретарь Николай Александровичъ **Бочкаревъ**. *Счетные чиновники*—неимѣющій чиив Иванъ Никаноровичъ **Селяниновъ** и Губернскій Секретарь Иванъ Степановичъ **Плавинскій**. *Канцелярскіе чиновники*: Губернскій Секретарь Александръ Лукичъ **Рукавичниковъ**, Коллежскій Регистраторъ Алексѣй Васильевичъ **Соколовъ**, неимѣющіе чиновъ: Иванъ Александровичъ **Лебедевъ**, Василій Петровичъ **Солдатовъ** и Николай Степановичъ **Григорьевъ**.

Окружное Акцизное Управленіе.

(3-го Округа),

Надзиратель—Надворный Совѣтникъ Викторъ Павловичъ **Бильневичъ**. *Помощники его*: Надворный Совѣтникъ Феликсъ Львовичъ **Цѣлецкій**, неимѣющій чина Петръ Александровичъ **Фонштейнъ**. *Дѣлопроизводитель*—Коллежскій Ассесоръ Аркадій Михайловичъ **Полѣсскій-Щипилло**. *Старшіе штатные Контролеры*: Коллежскій Секретарь Василій Константиновичъ **Савиничъ**, Коллежскій Секретарь Болеславъ Романовичъ **Михновичъ**, Титулярный Совѣтникъ Михаилъ Іосифовичъ **Суковскій**, Коллежскій Секретарь Михаилъ Меркурьевичъ **Гудковъ**, Коллежскій Секретарь Борисъ Владиміровичъ **Эйснеръ**, Коллежскій Ассесоръ Федоръ Андреевичъ **Безцѣнный**. *Младшій штатный Контролеръ*—Коллежскій Секретарь Владиміръ Григорьевичъ **Потресовъ**. *Младшій нештатный Контролеръ*—Титулярный Совѣтн. Іосифъ Іосифовичъ **Масловскій**.

Уѣздный Комитетъ Попечительства о Народной Трезвости.

Предсѣдатель—Уѣздный Предводитель Дворянства. *Члены*: Депутатъ отъ Духовнаго Вѣдомства—Священникъ Соборной города Вязьмы церкви о. Алексѣй Ивановичъ **Вишневъ**, Священникъ о. Владиміръ Александровичъ **Александровскій**, Священникъ о. Михаилъ **Афонскій** (онъ же завѣдывающій народной библіотекой-читальней), Директоръ Вяземской Мужской Гимназіи, Директоръ Алферовской Учительской Семинаріи, Уѣздный Членъ Смоленскаго Окружнаго Суда по Вяземскому уѣзду, Товарищъ Прокурора по Вяземско-Дорогобужскому участку, Уѣздный Исправникъ, Уѣздный Воинскій Начальникъ, Земскіе Начальники, Податной Инспекторъ, Уѣздный Врачъ, Почетные Мировые Судьи, Предсѣдатель Земской Управы, Городской Голова, Окружный Акцизный Надзиратель, Смотритель Вяземскаго Духовнаго училища, Инспекторъ Городского училища В. В. **Залѣсскій**, Н. М. **Георгіевскій**, Священникъ о. Василій **Кьяндскій**, избранный Земскимъ Собраніемъ свѣтлѣйшій князь Григорій Петровичъ **Волконскій**. *Казначей*—Податной Инспекторъ Н. М. **Тѣлеснинъ**. *Дѣлопроизводитель Комитета*—врачъ К. И. **Солнцевъ**.

Раскладочное Присутствіе.

Предсѣдатель —Податной Инспекторъ Статскій Совѣтникъ Николай Михайловичъ **Тѣлеснинъ**. *Члены*: А. И. **Себекинъ**, Е. П.

Городъ Вязьма и его уѣздъ.

Родіоновъ, Н. А. **Бѣлобородовъ**, Н. К. **Батенинъ**, Е. К. **Гольмъ**, Н. С. **Капыринъ**.

Городское по квартирному налогу Присутствіе.

Предсѣдатель—Податной Инспекторъ. *Члены*: Владиміръ Эмиліевичъ **Корицкій**, Сергѣй Николаевичъ **Фокинъ**, Тихонъ Алексѣевичъ **Горшковъ**, Иванъ Васильевичъ **Барышевъ**, Андрей Станиславовичъ **Петрикасъ**, купецъ Сергѣй Дмитріевичъ **Рогожинъ** и Александръ Павловичъ **Немировъ**.

По Государственному налогу съ городскихъ недвижимыхъ имуществъ Присутствіе.

Предсѣдатель—Податной Инспекторъ. *Члены:* Н. С. **Капыринъ**, Г. В. **Строгановъ**, Н. П. **Себекинъ**, Е. П. **Родіоновъ**, А. И. **Себекинъ**, К. И. **Ероховъ**, Т. А. **Горшковъ**, А. М. **Зуевъ**, И. В. **Барышевъ**, С. А. **Зайцевъ** и священникъ А. И. **Вишневъ**.

МИНИСТЕРСТВО ЮСТИЦІИ.

Уѣздный Членъ Смоленскаго Окружнаго Суда—Коллежскій Совѣтникъ Аристархъ Павловичъ **Сферинъ**. *Товарищъ Прокурора* Смоленскаго Окружнаго Суда по Вяземско-Дорогобужскому участку—Коллежскій Ассесоръ Петръ Львовичъ **Мичуринъ**. *Городской Судья*—Статскій Совѣтникъ Никаноръ Кирилловичъ **Астафьевъ**. *Судебные Слѣдователи*: 1-го участка—Статскій Совѣтникъ Владиславъ Юліановичъ **Микучевскій**, 2-го участка—Статскій Совѣтникъ Николай Ивановичъ **Степановъ**. *Судебный Приставъ* Смоленскаго Окружнаго Суда по Вяземскому уѣзду—Губернскій Секретарь Василій Васильевичъ **Панковъ**. *Нотаріусы*: дворянинъ Евгеній Ефимовичъ **Лычковскій** и потомственный почетный гражданинъ Андрей Станиславовичъ **Петрикасъ**.

Городъ Вязьма и его уѣздъ.

Дворянская Опека.

Предсѣдатель—Уѣздный Предводитель Дворянства. *Члены:* Коллежскій Секретарь Яковъ Федоровичъ **Бунаковъ** и дворянинъ Сергѣй Васильевичъ **Павловъ**. *Письмоводитель*—Губернскій Секретарь Иванъ Игнатьевичъ **Мельниковъ**.

Министерство Народнаго Просвѣщенія.

Уѣздный Училищный Совѣтъ.

Предсѣдатель—Уѣздный Предводитель Дворянства. *Члены*: Инспекторъ Народныхъ Училищъ 4-го участка Смоленской губерніи, Инспекторъ Городского училища, Протоіерей Василій Николаевичъ **Чанцевъ,** Уѣздный Исправникъ, Предсѣдатель Земской Управы, Городской Голова, отставной генералъ-маіоръ Владиміръ Петровичъ **Мезенцевъ** и Коллежскій Совѣтникъ Владиміръ Александровичъ **Волковъ**.

Вяземская ИМПЕРАТОРА АЛЕКСАНДРА III-го мужская гимназія Смоленскаго Земства.

Директоръ—(вакансія). *Инспектирующій* — заслуженный преподаватель Статскій Совѣтникъ Зинонъ Максимовичъ **Мильковичъ**. *Законоучитель*—Протоіерей Михаилъ Ивановичъ **Тредіаковскій**. *Учителя*: Статскій Совѣтникъ Николай Матвѣевичъ **Георгіевскій**, состоящій въ VIII-мъ классѣ Владиміръ Николаевичъ **Зосимовскій**, состоящій въ VIII-мъ классѣ Вячеславъ Ивановичъ **Слешинскій**, Коллежскій Совѣтникъ Алексѣй Емельяновичъ **Пичужкинъ**, Надворный Совѣтникъ Оттонъ Оттоновичъ **Аттель-**

майеръ, Анна Спиридоновна **Малинина**, Статскій Совѣтникъ Владиміръ Иліодоровичъ **Ильинъ**, Надворный Совѣтникъ Алексѣй Антоновичъ **Смирновъ**, Коллежскій Ассесоръ Михаилъ Михайловичъ **Смирновъ**. Наталья Николаевна **Самуцевичъ**. *Помощники Классныхъ Наставниковъ*—состоящій въ должности X кл. Евгеній Степановичъ **Зенкевичъ**, Надворный Совѣтникъ Иванъ Петровичъ **Зерновскій** (онъ же учитель приготовительнаго класса), Иванъ Васильевичъ **Коротковъ** (онъ же учитель пѣнія). *Врачъ гимназіи*—Коллежскій Совѣтникъ Дмитрій Меѳодьевичъ **Янковскій**. *Дантистъ*—Борисъ Захарьевичъ **Ценциперъ**. *Письмоводитель*—Титулярный Совѣтникъ Николай Ивановичъ **Поповъ**.

1-я Женская Гимназія.

Предсѣдатель Педагогическаго Совѣта—Директоръ мужской гимназіи. *Начальница гимназіи*—Дарія Евгеніевна **Подберезская**. *Законоучители:* Священникъ Василій Кирилловичъ **Кьяндскій** и протоіерей Михаилъ Ивановичъ **Тредіаковскій**. *Учительницы:* Лидія Алексѣевна **Кафтанова**, Вѣра Михайловна **Александрова**, Нина Ивановна **Чухина**, Ксенія Петровна **Спасская**, Т. П. **Сабельникова**, Ольга Прохоровна **Малышкина**, Екатерина Викторовна **Цвиленева**, Нина Павловна **Блавдзевичъ**, Александра Алексѣевна **Орлова**, Марія Артуровна **Эйснеръ**, Марія Александровна **Рыбникова**, Александра Ивановна **Сухова**, Анна Вильгельмовна **Тихомирова** и Анна Спиридоновна **Малинина**. *Учителя:* Н. М. **Георгіевскій**, В. И. **Слешинскій** и А. Е. **Пичужкинъ**. *Надзирательницы:* Екатерина Антоновна **Миткевичъ-Жолтокъ**, Анастасія Ивановна **Качевская** и Софія Андреевна **Иванова**. *Врачи:* Константинъ Ивановичъ **Солнцевъ** и Давидъ Гавриловичъ **Равичъ**. *Дантистка*—Марія Исаевна **Равичъ**.

Попечительный Совѣтъ 1-й женской гимнозіи.

Почетная Попечительница—дворянка Варвара Петровна **Волкова**, урожденная графиня Гейденъ, она же и Предсѣдательница. *Члены:* Предсѣдатель Вяземской Уѣздной Земской Управы П. П. **Цызыревъ**, Директоръ гимназіи, Начальница гимназіи, Городской Голова.

2-я женская гимназія.

Предсѣдатель Педагогическаго Совѣта—Священникъ Василій Кирилловичъ **Кьяндскій**. *Начальница гимназіи*—Марія Алексѣевна **Конокотина**. *Законоучитель*—Священникъ Николай Павловичъ **Руженцевъ**. *Учительницы:* П. М. **Медвѣдкова**, М. А. **Капустина**, К. П. **Спасская**, Н. Н. **Самуцевичъ**, Н. И. **Чухина**, Б. Р. **Витманъ** и А. И. **Львова**. *Надзирательницы:* Е. И. **Воронецъ** и О. М. **Неронова**.

Попечительный Совѣтъ 2-й женской гимназіи.

Предсѣдательница—потомственная дворянка Варвара Петровна **Волкова**, урожденная графиня Гейденъ. *Члены:* И. В. **Барышевъ**, Г. В. **Строгановъ**, В. В. **Овечниковъ**, И. И. **Федунинъ**, М. К. **Почечуевъ**, С. А. **Зайцевъ**, И. В. **Плетниковъ**, Н. К. **Батенинъ**, М. С. **Манюковъ** и В. А. **Волковъ**.

Алферовская Учительская Семинарія.

Директоръ—Коллежскій Совѣтникъ Алексѣй Венедиктовичъ **Булатовъ**. *Законоучитель*—Священникъ Михаилъ Васильевичъ **Туторскій**. *Наставники:* состоящій въ 8 кл. Владиміръ Николаевичъ **Пятницкій**, Сергѣй Николаевичъ **Смирновъ**, Надворный Совѣтникъ Николай Степановичъ **Цыпленковъ** и состоящій въ 8 кл. Николай Михайловичъ **Подсыпкинъ**. *Учители:* Коллежскій Регистраторъ Михаилъ Матвѣевичъ **Голенкинъ**, Петръ Дмитріевичъ **Пѣтуховъ** и Епифанъ Гавриловичъ **Новиковъ**. *Врачъ*—Коллежскій Совѣтникъ Дмитрій Меѳодіевичъ **Янковскій**.

Городъ Вязьма и его уѣздъ.

Пятиклассное Городское Училище.

Почетный Смотритель—потомственный почетный гражданинъ Иванъ Васильевичъ **Строгановъ**. *Учитель-Инспекторъ*—Надворный Совѣтникъ Николай Александровичъ **Любомирскій**. *Законоучитель*—Протоіерей Василій Николаевичъ **Чанцовъ**. *Учителя:* Надворный Совѣтникъ Степанъ Александровичъ **Владимірскій**, состоящій въ X кл. Семенъ Васильевичъ **Поручиковъ**, Петръ Васильевичъ **Поручиковъ** и А. Н. **Строгановъ**.

2-хъ классное М. Н. П. желѣзнодорожное училище М.-Б. желѣзной дороги.

Завѣдующій училищемъ — Николай Исаевичъ **Лукьяновъ**. *Законоучители*: Священникъ И. Д. **Чаусовъ** и Священникъ о. Михаилъ **Аѳонскій**. *Учительницы*: Ольга Павловна **Шевцова**, Марія Власьевна **Царькова** и Вѣра Дмитріевна **Покровская**. *Почетный Блюститель*—Надворный Совѣтникъ Александръ Александровичъ **Щегловъ**.

Одноклассное М. Н. П. желѣзнодорожное училище С.-В. желѣзной дороги.

Завѣдывающій училищемъ Андрей Ивановичъ **Куваевъ**. *Учительницы*: Е. С. **Кишина** и Л. З. **Иванова**.

Приходское училище.

Завѣдывающій училищемъ.—Губернскій Секретарь Захаръ Николаевичъ **Ивановъ**. *Законоучитель*—Священникъ о. Николай Петровичъ **Абрютинъ**. *Учители*: Н. И. **Крашенинниковъ**, Н. Я. **Игнатьевъ** и А. І. **Капустина**.

1-е Вяземское Начальное училище.

Завѣдывающая—С. Н. **Дорвойдова**.

Городъ Вязьма и его уѣздъ.

2-е Вяземское Начальное училище.

Завѣдывающая—Е. В. **Порѣцкая**.

Строгановское Начальное училище.

Зъвѣдывающая—В. В. **Хохлова**.

Частныя училища.

Т. А. Яловской—завѣдывающая училищемъ Т. А. **Яловская**. *О. В. Залѣсской*—завѣдывающая училищемъ О. В. **Залѣсская**. *Воскресная школа*—завѣдывающій школой Свящ. М. И. **Аѳонскій**. *Еврейское училище*—завѣдывающая училищемъ Ф. Л. **Хайкина**.

МИНИСТЕРСТВО ВОЕННОЕ.

3-й Тяжелый Артиллерійскій Дивизіонъ.

Командиръ дивизіона—Полковн. Алексѣй Григорьевичъ **Высочанскій**. *Помощникъ Командира*—Полковникъ Михаилъ Гавриловичъ **Подгорѣцкій**. *Завѣдующій хозяйствомъ*—Подполковникъ Іосифъ Николаевичъ **Власовъ**. *Командиры батарей*: 1-й—Подполковникъ Тихонъ Николаевичъ **Роговцовъ**, 2-й—Подполковникъ Кондратій Тихоновичъ **Шостакъ**, 3-й—Подполковникъ Викторъ Викторовичъ **Крузе**. *Завѣдывающій ремонт. командой и ремонтными лошадьми*—Капитанъ Борисъ Николаевичъ **Рѣзниченко**. *Завѣдывающій учебной командой и командой штаба*—Штабсъ-Капитанъ Михаилъ Фелиціановичъ **Дубовикъ**. *Завѣдывающій специіальной командой*—Штабсъ-Капитанъ Николай Павловичъ **Федоровъ**. *Адъютантъ*—Поручикъ Василій Семеновичъ **Алтуховъ**. *Капитаны*: Петръ Петровичъ **Фировъ** и Адріанъ Алексѣевичъ **Алексѣевъ**. *Штабсъ-Капитаны*: Михаилъ Григорьевичъ **Черногубовъ**, Александръ Іосифовичъ **Цывинскій**, Владиміръ Владиміровичъ **Пѣтуховъ**, Николай Алексѣевичъ **Шупта**, Николай Николаевичъ

Городъ Вязьма и его уѣздъ.

Конопасевичъ, Всеволодъ Васильевичъ **Корженевскій** и Николай Владиміровичъ **Травинъ**. *Поручики:* Михаилъ Александровичъ **Мартягинъ**, Павелъ Алексѣевичъ **Ермолинскій**, Валеріанъ Александровичъ **Сергѣевъ,** Андрей Алексѣевичъ **Чепиго**, Дмитрій Павловичъ **Коваленко**, Борисъ Александровичъ **Климчицкій**, Сергѣй Павловичъ **Тарасовъ**, Сергѣй Михайловичъ **Поповъ**, Александръ Григорьевичъ **Шумилинъ** и Георгій Николаевичъ **Леньковъ**. *Старшій врачъ*—Коллежскій Совѣтникъ Дмитрій Дмитріевичъ **Гусаровъ**. *Прикомандиров. къ дивизіону*—врачъ Иванъ Ивановичъ **Муманъ**. *Ветеринарный врачъ*—Надворный Совѣтникъ Василій Петровичъ **Вагинъ**. *Дѣлопроизводитель*—Надворный Совѣтникъ Іосифъ Антоновичъ **Гинчъ**. *Классный оберъ-фейерверкеръ*—Коллежскій Секретарь Владиміръ Владиміровичъ **Яфимовичъ**. *Казначей*—Коллежскій Регистраторъ Николай Григорьевичъ **Поляковъ**. *Классный техническій мастеръ*—Коллежскій Регистраторъ Петръ Францевичъ **Пытлякъ**. *Классный фельдшеръ*—Коллежскій Регистраторъ Яковъ Семеновичъ **Мясненковъ**.

Управленіе Уѣзднаго Воинскаго Начальника.

Воинскій Начальникъ—Полковникъ князь Михаилъ Михайловичъ **Гедройцъ**. *Дѣлопроизводитель* — Коллежскій Секретарь Александръ Порфирьевичъ **Чучинъ**. *Комендантъ станціи Вязьма*—Капитанъ **Ахшарумовъ**. *Завѣдывающій передаточною частью*—поручикъ Эдуардъ Леонардовичъ **Янушковскій**.

Продовольственный пунктъ.

Завѣдывающій продовольственнымъ пунктомъ—отст. Полковникъ Ксаверій Ксаверьевичъ **Зрудельскій**.

Городъ Вязьма и его уѣздъ.

Уѣздныя Земскія Учрежденія.

Земская Управа.

Предсѣдатель—дворянинъ Павелъ Павловичъ **Цызыревъ**. *Члены*: потом. почет. гражд. Иванъ Васильевичъ **Барышевъ** (онъ же заст. мѣсто предсѣдателя) и крестьянинъ Михаилъ Денисовичъ **Голубевъ**. *И. д. Секретаря*—Н. П. **Щеглова**. *Бухгалтеръ*—московскій цеховой Павелъ Ивановичъ **Ивановъ**. *Агенты Земскаго Страхованія*: 1-го участка—Александръ Ивановичъ **Нюрцъ**, 2-го участка—Иванъ Матвѣевичъ **Ровинскій** и 3-го участка –Григорій Леонидовичъ **Граве**.

Смотритель арестнаго дома—Коллежскій Ассесоръ Константинъ Павловичъ **Мурашевъ**.

Завѣдывающіе военно-конскими участками: 1-мъ (городскимъ)—Иванъ Павловичъ **Жукъ**. *Помощникъ его*—Иванъ Петровичъ **Бѣляниновъ**, 2-мъ—дворянинъ Д. В. **Васильчиковъ**, 3-мъ—Г. А. **Стемпоржецкій**, 4-мъ—крестьянинъ Ф. М. **Самородскій**, 5-мъ—крестьянинъ Максимъ Ивановичъ **Ивановъ**, 6-мъ—Н. Д. **Якушкинъ**, 7-мъ—крестьянинъ Александръ Владиміровичъ **Гершковъ**, 8 мъ—Н. А. **Кудрявцевъ**, 9-мъ—Поручикъ С. С. **Посниковъ**, 10-мъ—дворянинъ Георгій Васильевичъ **Марковъ**, 11-мъ П. А. **Барсовъ**, 12-мъ—крестьянинъ Иванъ Кирилловичъ **Сергѣенковъ**, 13-мъ—Штабсъ-Капитанъ **Загоровскій**, 14-мъ—мѣщанинъ Петръ Александровичъ **Михайловъ**.

Комиссія по составленію списковъ присяжныхъ засѣдателей.

Предсѣдатель—Уѣздный Предводитель Дворянства. *Члены*: Коллежскій Совѣтникъ В. А. **Волковъ**, дворянинъ П. П. **Цызыревъ** и отст. Генералъ-Маіоръ В. П. **Мезенцевъ**.

Городъ Вязьма и его уѣздъ.

ДУХОВНОЕ ВѢДОМСТВО.

Протоіерей городского Троицкаго Собора—Николай Алексѣевичъ **Заболотскій** (онъ же градскій Благочинный); церкви его смотрѣнія: Аркадіевская, Рождество-Богородицкая, Никольская, Петропавловская, Благовѣщенская, Входо-Іерусалимская, Срѣтенская, Духовская, Афанасьевская, Крестовоздвиженская, Воскресенская, Преображенская, Богоявленская, Троицкая, Ямская (Христорождественская), Александровская, домовая Свято-Духовская (при учительской Семинаріи), села: Красное и Рыхлово.

1-й округъ—Благочинный Священникъ села Леонтьева Михаилъ **Марковъ;** села: Федоровское, Спасъ-Телепнево, Заборье, Успенское, Величево, Царево-Займище, Вятское, Шуйское, Горки, Жилино, Фомищево, Федяево, Леонтьево, Новое, Ново - Никольское, Троицкая женская Община.

2-й округъ—Благочинный Священникъ села Безсонова Александръ **Куркинъ**; села: Бѣломіръ, Станище, Семлево, Юренево, Лужки, Афонасово, Городище, Негошево, Морозово (Ново-Троицкое), Плещеево, Ларино, Гжель, Городище и Волково.

3-й округъ—Благочинный Священникъ села Хмѣлитскаго Михаилъ **Виноградовъ;** села: Спасъ-Волжинское, Косткино, Побухово, Соловецы, Григорьевское, Меньшиково, Осташово, Сумароково, Богдановщина, Сержань, Чепчугово, Бунаково, Спасъ-Неразлучное, Богородицкое и Хмѣлитское.

Вяземскія церковно-приходскія школы.

Николаевская—завѣдыв. свящ. С. Ф. **Волочковъ**, *Благовѣщенская* —завѣдыв. свящ. П. П. **Руженцевъ,** *Духовская*—завѣдыв. свящ. І. Д. **Чаусовъ**, *Воскресенская*—завѣдыв. свящ. П. М. **Юденичъ**, *Преображенская*—завѣдыв. свящ. Н. **Зосимовскій**, *Свято-Троицкая*—завѣдыв. свящ. Я. М. **Чанцевъ**.

Городъ Вязьма и его уѣздъ.

Духовное Училище.

Смотритель—Статскій Совѣтникъ Панкратій Панкратьевичъ **Березкинъ**. *Помощникъ его*—Статскій Совѣтникъ Александръ Платоновичъ **Малыгинъ**. *Преподаватели*: Надворный Совѣтникъ Василій Семеновичъ **Лызловъ**, Коллежскій Совѣтникъ Иванъ Никифоровичъ **Постниковъ**, Статскій Совѣтникъ Василій Ивановичъ **Воронцовъ**, Михаилъ Александровичъ **Ильинскій**. *И. д. учителя пѣнія*—Леонидъ Михайловичъ **Чанцевъ**. *Надзиратель*—Александръ Ивановичъ **Каменцевъ**. *Экономъ*—личный дворянинъ Михаилъ Павловичъ **Бѣлявскій**. *Врачъ*—К. И. **Солнцевъ**.

Совѣтъ Уѣзднаго Отдѣленія Братства Преподобнаго Авраамія, Смоленскаго Чудотворца и Уѣздное Отдѣленіе Смоленскаго Епархіальнаго Училищнаго Совѣта.

Предсѣдатель—Градскій Благочинный. *Члены*: Протоіерей Михаилъ Ивановичъ **Тредіаковскій**, Протоіерей Василій Николаевичъ **Чанцевъ**, Смотритель духовнаго училища, преподаватель гимназіи Н. М. **Георгіевскій**, Священникъ Іоаннъ Дмитріевичъ **Часовъ**, Священникъ Николай Павловичъ **Руженцевъ** (онъ же Казначей и Дѣлопроизводитель Отдѣленія) и неимѣющій чина Михаилъ Ивановичъ **Нероновъ**. *Непремѣнные члены:* Священникъ Алексѣй Ивановичъ **Вишневъ**, отъ Министерства Народнаго Просвѣщенія—Инспекторъ Народныхъ училищъ 4-го участка Смоленской губерніи. Кромѣ того въ составъ Уѣзднаго Отдѣленія входятъ Окружные о.о. Благочинные и г.г. участковые Земскіе Начальники.

Вяземскій Іоанно-Предтечіевъ мужской монастырь.

Настоятель—Архимандритъ **Діонисій**.

Вяземскій Аркадіевскій женскій монастырь.

Настоятельница—Игуменія **Агнія**.

Городъ Вязьма и его уѣздъ.

Вяземскій Свято-Николаевскій женскій монастырь.

Настоятельница—м. **Досиѳея.**

Желѣзнодорожныя учрежденія.

Московско-Брестская ж. д.

Начальникъ 3 уч службы пути—Надворный Совѣтникъ, инженеръ-механикъ Александръ Александровичъ **Щегловъ**. *Помощникъ его*—техникъ Путей Сообщенія Отто Августовичъ **Гамбургеръ**. *Ревизоръ движенія 3 уч.*—потомств. почетн. гражд. Иванъ Алексѣевичъ **Акимовъ**. *Наблюдающій за кондукторскими бригадами*—зап. подпоручикъ Иванъ Дмитріевичъ **Золотоверхій**. *Начальникъ ст. Вязьма*—дворянинъ Дмитрій Степановичъ **Воскресенскій**. *Помощники его*: Сергѣй Николаевичъ **Матіасъ**, Александръ Іосифовичъ **Рыбинскій** и Казиміръ Іосифовичъ **Овчаревичъ**. *Контролеръ* механикъ телеграфа—личн. почетн. гражданъ. Мстиславъ Григорьевичъ **Григорьевъ**. *Начальникъ* 2 уч. службы тяги—инженеръ-технологъ Карлъ Ивановичъ **Гиккель.**

Начальникъ Вяземскаго Отдѣленія С.-Петербургскаго жандармскаго Полицейскаго Управленія ж. д.—Ротмистръ Евгеній Владиміровичъ **Старовъ.**

Сызрано-Вяземская желѣзная дорога.

Начальникъ 1 уч. службы пути—инженеръ Сергѣй Васильевичъ **Остаповъ**. *Помощникъ его*—инженеръ Сергѣй Федоровичъ **Засѣдателевъ**. *Начальникъ депо*—Александръ Леонардовичъ **Слободзинскій**. *Помощникъ его*—Николай Петровичъ **Свинуховъ**. *Начальникъ ст. Вязьма*—потомств. почет. гражданинъ Федоръ Петровичъ **Чудовъ**. *Помощники его*: старшій—Гавріилъ Васильевичъ **Кокоревъ**; младшій—Антонъ Антоновичъ **Санковскій**.

Городъ Вязьма и его уѣздъ.

Николаевская желѣзная дорога.

Начальникъ 11 уч. службы пути—инженеръ Сергѣй Дмитріевичъ **Донченко**. *Помощникъ его*—(вакансія). *Начальникъ депо*—Іосифъ Александровичъ **Козловъ**. *Начальникъ ст. Вязьма*—(вакансія), *Помощники его*: старшій—Владиміръ Александровичъ **Немиловъ**, младшій—Сергѣй Тимофеевичъ **Ярцевъ**.

ОБЩЕСТВА.

Совѣтъ Общества вспоможенія недостаточнымъ ученикамъ городского училища.

Почетный членъ и Предсѣдатель — инженеръ-технологъ Иванъ Дмитріевичъ **Ястребовъ**. *Почетные Члены*: свѣтлѣйшій князь Григорій Петровичъ **Волконскій**, В. Н. **Банцаревичъ**, И. Н. **Барсовъ**, Н. А. **Плетниковъ**, Н. И. **Степановъ**, И. П. **Яснинскій**. *Члены*: С. В. **Поручиковъ** (онъ же секретарь), Михаилъ Ивановичъ **Гальковскій**, Н. А. **Любомірскій**, Н. М. **Тѣлеснинъ**, протоіерей В. Н. **Чанцевъ**, игуменія **Агнія** и М. С. **Манюковъ**.

Совѣтъ Общества вспомоществованія недостаточнымъ ученикамъ Вяземской ИМПЕРАТОРА АЛЕКСАНДРА III-го мужской гимназіи.

Предсѣдатель — Статскій Совѣтникъ Ростиславъ Федоровичъ **Благонравовъ**. *Казначей*—Статскій Совѣтникъ З. М. **Мильковичъ**.

Общество приказчиковъ.

Предсѣдатель Правленія—Г. Ф. **Ждановъ**. *Члены*: А. Н. **Ивановъ**, В. Л. **Лизуновъ**, И. К. **Поярковъ**, В. Ф. **Филатовъ** (онъ же кассиръ) и И. С. **Вавинъ** (онъ же секретарь).

Городъ Вязьма и его уѣздъ.

Общество взаимнаго страхованія.

Предсѣдатель—Е. В. **Строгановъ**. *Члены Правленія*: М. Ф. **Колесниковъ** и В. В. **Сабельниковъ**. *Дѣлопроизводитель*—П. П **Масловъ**.

Городская богадѣльня.

Предсѣдатель Совѣта—купецъ Ефремъ Петровичъ **Родіоновъ** (онъ же и Попечитель). *Члены*: Городской Голова, Михаилъ Ивановичъ **Нероновъ** (онъ-же Секретарь), купецъ Николай Петровичъ **Себекинъ**, Иванъ Ивановичъ **Федунинъ** (онъ-же Казначей), мѣщанинъ Тихонъ Алексѣевичъ **Горшковъ**, Василій Михайловичъ **Сухоплюевъ,** Михаилъ Семеновичъ **Манюковъ**, Тарасъ Васильевичъ **Щетинковъ** и Иванъ Дмитріевичъ **Шелепинъ**.

Вяземское Дамское Общество для вспомоществованія 1-ой Вяземской женской гимназіи.

Предсѣдательница Совѣта — (вакансія). *Непремѣнные Члены*: Уѣздный Предводитель Дворянства, Предсѣдатель Уѣздной Земской Управы, Городской Голова, Директоръ мужской гимназіи, Начальница 1-й женской гимназіи. *Секретарь и Казначей Общества*—И. Ѳ. **Ловцовъ**.

Домъ трудолюбія.

Предсѣдатель—Статскій Совѣтникъ Николай Михайловичъ **Тѣлеснинъ**. *Члены*: Статскій Совѣтникъ Александръ Платоновичъ **Малыгинъ** (онъ же Казначей), Федоръ Ильичъ **Богдановъ**, Священникъ о. М. **Аѳонскій**, о. Владиміръ **Александровскій**. *Учительница*—Ксенія Федоровна **Пожарская**. *Секретарь*—Адрей Ивановичъ **Куваевъ**.

ИМПЕРАТОРСКОЕ Человѣколюбивое Общество.

Вяземскій Благотворительный Комитетъ и при немъ пріютъ имени Князя Владиміра Андреевича **Долгорукаго**,

Городъ Вязьма и его уѣздъ.

Предсѣдательница Комитета—жена 1-й гильдіи купца Клара Ивановна **Лютова**. *Члены Совѣта*: Архимандритъ **Діонисій**, Анна Васильевна **Поповицкая**, Василій Кирилловичъ **Кьяндскій**, Никаноръ Кирилловичъ **Астафьевъ**, Павелъ Ивановичъ **Уклонскій**, Иванъ Викторовичъ **Плетниковъ**, Вильгельмъ Гуговичъ **Іорданъ**, Емельянъ Антоновичъ **Пѣтуховъ**. *Казначей*—Сергѣй Николаевичъ **Лютовъ**. *Попечительница пріюта*—К. И. **Лютова**. *Смотрительница пріюта* — Наталія Христіановна **Каролусъ**. *Помощница ея*—Александра Ивановна **Зуева**. *Врачъ*—К. И. **Солнцевъ** (онъ же и Дѣлопроизводитель).

ЖЕНСКОЕ УЧИЛИЩЕ ПРИ ПРІЮТѢ.

Законоучители: Священники—А. М. **Зыковъ** и С. Я. **Горанскій**. *Учительницы*: Н. В. **Ладыгина**, О. В. **Ечеистова**, Е. А. **Пенезева**, В. И. **Андреева**, О. Б. **Батенина**. *Учитель пѣнія*—Л. М. **Чанцевъ**. *Учительницы рукодѣлія*: Н. Х. **Каролусъ** и А. И. **Зуева**.

ШКОЛА КРОЙКИ И ШИТЬЯ ПРИ ПРІЮТѢ.

Учительница—Е. Е. **Калдыгина**.

Отдѣленіе Соединеннаго Банка.

Управляющій—дворянинъ Владиміръ Павловичъ **Засѣцкій**. *Товарищъ его и Бухгалтеръ*—Александръ Ефимовичъ **Дьятленко**. *Помощникъ Бухгалтера*—Петръ Николаевичъ **Бѣлоноговъ**. *Счетоводы*: старшій—Викторъ Петровичъ **Головкинъ**; младшіе: Людмила Густавовна **Литке**, П. И. **Гроховскій**, А. М. **Михкельсенъ**, Н. К. **Ларіоновъ**, А. П. **Батенинъ**, М. И. **Ладыгинъ** и З. Я. **Константиновъ**. *Кассиръ*— Сергѣй Алексѣевичъ **Громовъ**. *Артельщикъ*— Илья Кирилловичъ **Виноградовъ**.

Банкирскій Домъ Бр. Рябушинскихъ, Вяземское отдѣленіе.

Управляющій—Петръ Никитичъ **Фоминъ**. *Конторщики*: С. А. **Варакинъ**. Н. М. **Хацкевичъ**, В. Н. **Третьяковъ** и В. А. **Угаренковъ**. *Кассиръ*—В. П. **Кривовъ**. *Артельщикъ*—Ф. К. **Ниловъ**.

Городъ Вязьма и его уѣздъ.

Кредитныя Товарищества.

Безсоновское, Меньшиковское, Кочетовское, Осташевское, Соловицкое и Заборьевско-Сосновское.

Вяземскій мѣстный Комитетъ Россійскаго Общества Краснаго Креста.

Предсѣдатель—Коллежскій Совѣтникъ В. А. **Волковъ**. *Товарищъ его*—свѣтлѣйшій князь Г. П. **Волконскій**. *Членъ*—В. В. **Залѣсскій**. *Казначей-Дѣлопроизводитель*—(вакансія).

Пожарное Общество.

Предсѣдатель—Статскій Совѣтникъ Арсеній Борисовичъ **Сорневъ**. *Члены Совѣта*: Михаилъ Ивановичъ **Нероновъ**, Владиміръ Владиміровичъ **Сабельниковъ**, Николай Владиміровичъ **Пенезевъ**, и. об. Исправника, Статскій Совѣтникъ Ростиславъ Федоровичъ **Благонравовъ** и Городской Голова Георгій Васильевичъ **Строгановъ**. *Казначей*—Егоръ Михайловичъ **Смирновъ**. *Дѣлопроизводитель*—Николай Даниловичъ **Чернышевъ**. *Начальникъ Охотниковъ*—Статскій Совѣтникъ Р. Ѳ. **Благонравовъ**. *Товарищи Начальника Охотниковъ*: Михаилъ Ивановичъ **Нероновъ** и Владиміръ Владиміровичъ **Сабельниковъ**. *Брантмейстеръ*—Василій Павловичъ **Сизовъ**. *Помощникъ Брантмейстера*—В. В. **Лютовъ**. *Цейхмейстеръ*—И. И. **Шевердинъ**.

Общественное Собраніе.

Предсѣдатель Совѣта Старшинъ—Георгій Васильевичъ **Строгановъ**. *Старшины*: С. П. **Ляшкевичъ**, Ѳ. А. **Безцѣнный**, В. В. **Сабельниковъ**, Е. В. **Дюпюи**, Ф. И. **Богдановъ** и Н. Ф. **Колесниковъ**.

Вяземскій клубъ.

Предсѣдатель Совѣта Старшинъ—А. Б. **Сорневъ**. *Старшины*: В. Н. **Колесниковъ**, П. И. **Уклонскій**, Н. П. **Гибнеръ**, А. С. **Петрикасъ**, В. Ѳ. **Травничекъ**, И. В. **Строгановъ** и И. Я. **Батенинъ**.

Городъ Вязьма и его уѣздъ.

Правленіе Ссудо-Сберегательной Кассы чиновъ Вяземской полиціи.

Предсѣдатель —Статскій Совѣтникъ Ростиславъ Федоровичъ **Благонравовъ**. *Члены Правленія*: Коллежскій Совѣтникъ Петръ Григорьевичъ **Куликовскій**, Коллежскій Ассесоръ Андрей Ивановичъ **Щербань**. *Казначей*—Иванъ Ивановичъ **Журавлевъ**.

Городъ Гжатскъ и его уѣздъ.

Министерство Внутреннихъ Дѣлъ.

Уѣздный Предводитель Дворянства—Коллежскій Совѣтникъ Владиміръ Александровичъ **Булгаковъ**.

Уѣздный Съѣздъ.

Предсѣдатель—Предводитель Дворянства. *Уѣздный Членъ* Окружнаго Суда—Надворный Совѣтникъ Лонгинъ Клементьевичъ **Семеновъ**. *Земскіе Начальники*: 1-го участка—отставной Полковникъ Константинъ Павловичъ **Гудимъ**, 2-го участка—Коллежскій Секретарь Александръ Александровичъ **Биркель**, 3-го участка—Коллежскій Секретарь Владиміръ Сигизмундовичъ **Штромбергъ**, 4-го участка—Надворный Совѣтникъ Алексѣй Николаевичъ **Изюмскій**, 5-го участка—дворянинъ Борисъ Николаевичъ **Шмидтъ**, *Городской Судья*—Титулярный Совѣтникъ Сергѣй Мироновичъ **Ладыгинъ**. *Почетные Мировые Судьи*: Камергеръ Двора Его Императорскаго Величества, графъ Дмитрій Николаевичъ **Татищевъ**, дворянинъ Владиміръ Александровичъ **Булгаковъ**, дворянинъ Владиміръ Павловичъ **Муромцевъ**, инженеръ-технологъ Аркадій Александровичъ **Синягинъ**, потомственный почетный гражданинъ Александръ Александровичъ **Поповъ** и Статскій Совѣтникъ Александръ Михайловичъ **Трухачевъ**. *Секретарь*—Коллежскій Регистраторъ Петръ Александровичъ **Воробьевъ**.

Уѣздное по воинской повинности Присутствіе.

Предсѣдатель—Предводитель Дворянства. *Члены*: Членъ Земской Управы по выбору послѣдней, Уѣздный Исправникъ, Воинскій Начальникъ, отъ Земства: 1-го участка—дворянинъ Александръ Николаевичъ **Изюмскій**, 2-го участка—дворянинъ Александръ Александровичъ **Биркель**, 3-го участка—Статскій Совѣтникъ Александръ Михайловичъ **Трухачевъ**. *Дѣлопроизводитель*—Титулярный Совѣтникъ Сергѣй Александровичъ **Эльмановичъ**.

Уѣздное Полицейское Управленіе.

Уѣздный Исправникъ—Коллежскій Ассесоръ Митрофанъ Николаевичъ **Неклюдовъ**. *Помощникъ его*—Титулярный Совѣтникъ Александръ Григорьевичъ **Залѣсскій**. *Секретарь*—Губернскій Секретарь Александръ Васильевичъ **Мальчевскій**. *Столоначальники*: (вакансія) и Коллежскій Регистраторъ Николай Ивановичъ **Шестериковъ**. *Регистраторъ*—Коллежскій Регистраторъ Василій Ефимовичъ **Петровъ**. *Полицейскіе Надзиратели*: 1-го участка—Коллежскій Регистраторъ Афанасій Осиповичъ **Осиповъ** и 2 го участка—Коллежскій Регистраторъ Федоръ Артемьевичъ **Смирновъ**. *Становые Пристава*: 1-го стана—Коллежскій Секретарь Андрей Петровичъ **Сорневъ** и 2-го стана—Коллежскій Ассесоръ Алексѣй Пименовичъ **Ивановъ**.

Уѣздное Тюремное Отдѣленіе.

Предсѣдатель—Предводитель Дворянства. *Директоры*: Городской Голова, Уѣздный Исправникъ, Уѣздный и Городовой врачи, Товарищъ Прокурора, Предсѣдатель Земской Управы,

Городъ Гжатскъ и его уѣздъ.

Благочинный, Протоіерей Іоаннъ **Санковскій**, Уѣздный Членъ Смоленскаго Окружнаго Суда, Городской Судья и Казначей Коллежскій Совѣтникъ, Иванъ Ѳеодоровичъ **Барсовъ**.

Распорядительный Комитетъ.

Предсѣдатель—Уѣздный Исправникъ. *Члены*: Уѣздный Воинскій Начальникъ, Городской Голова и Предсѣдатель Земской Управы.

Врачебная часть.

Городовой врачъ—Коллежскій Совѣтникъ Евгеній Ивановичъ **Аѳонскій**. *Уѣздный врачъ*—Статскій Совѣтникъ Эдуардъ Доминиковичъ **Шредерсъ**. *Земскіе врачи*: Коллежскій Совѣтникъ Николай Ивановичъ **Преображенскій**, Платонъ Николаевичъ **Микулинъ**, Андрей Карловичъ **Клейнъ**, Владиміръ Васильевичъ **Покровскій**, Михаилъ Матвѣевичъ **Шлиндманъ** и одна вакансія. *Акушерки*: Елизавета Васильевна **Константинова**, Марія Ивановна **Доброславская**, Зинаида Александровна **Кордовская**, Александра Ивановна **Апеллесова**, Олимпіада Діомидовна **Петрова** и Елизавета Сергѣевна **Данилова**. *Смотритель Гжатской Земской Больницы*—Сергѣй Ивановичъ **Колесинскій**. *Вольная аптека*—подъ управленіемъ провизора Владиміра Ѳеодоровича **Бопе**. *Попечители земскихъ больницъ*: Городской Земской больницы—Владиміръ Александровичъ **Булгаковъ**, Пышковской—Александръ Николаевичъ **Изюмскій**, Вѣшковской и Горбуновской—Александръ Михайловичъ **Трухачевъ** и Кармановской—Аркадій Александровичъ **Синягинъ**.

Почтово-Телеграфная Контора.

Начальникъ Конторы—Коллежскій Регистраторъ Иванъ Августовичъ **Канепитъ**. *Помощникъ его*—Коллежскій Ассесоръ Владиславъ Павловичъ **Точиловскій**. *Почтово-телегр. чиновники*: IV-го разряда—Губернскій Секретарь Петръ Ивановичъ **Морозовъ**, V-го разряда—неимѣющій чина Сергѣй Прокопіевичъ **Александровъ**, Коллежскій Регистраторъ Георгій Сергѣевичъ **Григорьевъ**, неимѣющій чина Семенъ Григорьевичъ **Ивановъ**, VI-го разряда—Коллежскій Регистраторъ Иванъ Васильевичъ **Львовъ,** Марія Николаевна **Кузнецова.** *Надсмотрщики*: неимѣющій чина Владиміръ Васильевичъ **Коноваловъ**, неимѣющій чина Василій Ивановичъ **Карцевъ,** Коллежскій Регистраторъ Владиміръ Петровичъ **Талызенковъ**.

Городская Управа.

Городской Голова—мѣщанинъ Павелъ Ильичъ **Соболевъ**. *Члены Управы*: мѣщанинъ Николай Николаевичъ **Давыдовъ**, мѣщанинъ Никифоръ Васильевичъ **Усачевъ**. *Секретарь*—Порфирій Михайловичъ **Васильевъ**. *Дѣлопроизводитель Управы*—Матвѣй Антоновичъ **Тылло**. *Бухгалтеръ*—(вакансія). *Мѣщанскій Староста*—Иванъ Федоровичъ **Масютинъ**.

Сиротскій Судъ.

Предсѣдатель—Городской Голова Павелъ Ильичъ **Соболевъ**. *Члены*: мѣщанинъ Иванъ Федоровичъ **Масютинъ,** Николай Николаевичъ **Давыдовъ**, Никифоръ Васильевичъ **Усачевъ**, Петръ Тарасьевичъ **Травкинъ,** Иванъ Захарьевичъ **Чугуновъ** и Николай Николаевичъ **Зензевѣевъ**.

Городской Общественный Банкъ.

Директоръ—купецъ Сергѣй Дмитріевичъ **Глушковъ**. *Товарищи Директора*: мѣщанинъ Николай Ивановичъ **Чернышевъ** и купецъ Иванъ Захарьевичъ **Чугуновъ**. *Бухгалтеръ*—мѣщанинъ Михаилъ Яковлевичъ **Баженовъ**.

Городъ Гжатскъ и его уѣздъ.

МИНИСТЕРСТВО ФИНАНСОВЪ.

Гжатское Казначейство.

Казначей—Коллежскій Совѣтникъ Иванъ Ѳеодоровичъ **Барсовъ**. *Старшій Бухгалтеръ*—Надворный Совѣтникъ Иванъ Ѳеодоровичъ **Пономаревъ**. *Кассиры*: 1-го разряда—Титулярный Совѣтникъ Павелъ Григорьевичъ **Гофштетеръ**, 2-го разряда—Губернскій Секретарь Сергѣй Яковлевичъ **Раффъ**. *Бухгалтеры*: 1-го разряда—Коллежскій Ассесоръ Павелъ Борисовичъ **Сныткинъ**, 2-го разряда—Коллежскій Секретарь Степанъ Владиміровичъ **Каминскій**, Коллежскій Секретарь Александръ Павловичъ **Богоявленскій** и Коллежскій Регистраторъ Антонъ Ивановичъ **Куваевъ**.

Окружное Акцизное Управленіе.

(3-й округъ, въ г. Вязьмѣ).

Старшіе Помощники Надзирателя 3-го округа Смоленскаго Акцизнаго Управленія: 1-го участка—Губернскій Секретарь Николай Петровичъ Яковлевъ и 2-го участка—(вакансія). *Старшіе Контролеры*—Коллежскій Секретарь Валентинъ Митрофановичъ **Выскребенцевъ**, неимѣющіе чина—Василій Ивановичъ **Новиковъ** и Леонидъ Владиміровичъ **Кацъ**.

Гжатскій № 5 казенный очистной винный складъ.

Завѣдующій складомъ — Михаилъ Ивановичъ **Плавинскій**. *Помощникъ Завѣдующаго*—(вакансія). *Конторщикъ*—Алексѣй Дмитріевичъ **Богословскій**. *Помощникъ Конторщика*—Сергѣй Петровичъ **Вольновъ**. *Подвальный*—Сергѣй Андреевичъ **Ѳеодоровъ** и *машинистъ*—Стефанъ Васильевичъ **Путято**.

Городъ Гжатскъ и его уѣздъ.

Уѣздный Комитетъ Попечительства о Народной Трезвости.

Предсѣдатель Комитета—Уѣздный Предводитель Дворянства. Депутатъ отъ духовенства—Священникъ Николай **Синявскій**. *Члены:* Уѣздный Исправникъ, Уѣздный Членъ Окружнаго Суда, Воинскій Начальникъ Подполковникъ Петръ Ивановичъ **Нигровскій**, всѣ 5 участковыхъ Земскихъ Начальниковъ, Податной Инспекторъ, Городовой Врачъ, Городской Судья, Предсѣдатель Земской Управы, отъ города—Городской Голова, отъ Земства—Александръ Александровичъ **Биркель** и Василій Петровичъ **Мироновъ**. *Дѣлопроизводитель*—Коллежскій Регистраторъ Петръ Александровичъ **Воробьевъ**.

Городское Раскладочное Присутствіе.

Предсѣдатель—Податной Инспекторъ Надворный Совѣтникъ Алексѣи Борисовичъ **Ибрагимовъ**. *Торговые депутаты*: отъ земства — Гжатскій купецъ Михаилъ Ермолаевичъ **Полкановъ**, крестьянинъ Сергѣй Степановичъ **Чугуновъ** и крестьянинъ Александръ Семеновичъ **Выборный**, отъ города—купцы: Владиміръ Ивановичъ **Подосѣновъ**, Михаилъ Петровичъ **Кононовъ** и третій не избранъ.

Городское по Государственному налогу съ недвижимыхъ имуществъ Присутствіе.

Предсѣдатель—Податной Инспекторъ Алексѣй Борисовичъ **Ибрагимовъ**. *Члены*: отъ духовнаго вѣдомства—Протоіерей Іоаннъ Антоновичъ **Санковскій**, отъ города—Павелъ Ильичъ **Соболевъ** и Николай Николаевичъ **Давыдовъ**, отъ земства—Владиміръ Андреевичъ **Шапошниковъ** и Сергѣй Николаевичъ **Сапожниковъ**, отъ плательщиковъ—Никифоръ Васильевичъ **Усачевъ**, Павелъ Степановичъ **Травкинъ**, Петръ Александровичъ **Воробьевъ**, Сергѣй Дмитріевичъ **Глушковъ**, Николай Петровичъ **Кузнецовъ**, Михаилъ Петровичъ **Кононовъ** и Григорій Дмитріевичъ **Елкинъ**.

Городъ Гжатскъ и его уѣздъ.

Городское по квартирному налогу Присутствіе.

Предсѣдатель Присутствія—Податной Инспекторъ Алексѣй Борисовичъ **Ибрагимовъ**. *Члены*: Владиміръ Ивановичъ **Подосѣновъ**, Нисифоръ Васильевичъ **Усачевъ**, Павелъ Степановичъ **Травкинъ** и Алексѣй Васильевичъ **Кондратьевъ**.

Главное Управленіе Землеустройства и Земледѣлія.

Гжатская Уѣздная Землеустроительная Комиссія.

Предсѣдатель—Предводитель Дворянства Владиміръ Александровичъ **Булгаковъ**. *Непремѣнный Членъ*—Капитанъ запаса Николай Николаевичъ **Изюмскій**. *Секретарь*—Владиміръ Константиновичъ **Тышко**. *Члены*: отъ земства—Борисъ Борисовичъ **Смирновъ**, Ѳеодоръ Алексѣевичъ **Прусаковъ** и Степанъ Михайловичъ **Воронковъ**, отъ крестьянъ—Павелъ Ивановичъ **Годовашкинъ**, Григорій **Григорьевъ**, Егоръ Федоровичъ **Тумановъ**. *Члены по должности*—Земскіе Начальники 1, 2, 3, 4 и 5 участковъ и Уѣздный Членъ Смоленскаго Окружнаго Суда по Гжатскому уѣзду.

МИНИСТЕРСТВО ЮСТИЦІИ.

Судебные Слѣдователи: 1-го участка—Титулярный Совѣтникъ Іосифъ Николаевичъ **Сангайло**, 2-го участка—Коллежскій Ассесоръ Алексѣй Ивановичъ **Алексѣевъ**. *Судебный Приставъ* Смоленскаго Окружнаго Суда—Надворный Совѣтникъ Ипполитъ Владиміровичъ **Кученевъ**. *Нотаріусы*: мѣщанинъ Семенъ Ивановичъ **Игнатюшинъ** и потомственный дворянинъ Николай Зеноновичъ **Могучій-Евцихевичъ**. *Городской Судья*—Титулярный Совѣтникъ Сергѣй Мироновичъ **Ладыгинъ**. *Уѣздный Членъ* Смоленскаго Окружнаго Суда—Надворный Совѣтникъ Лонгинъ Клементіевичъ **Семеновъ**. *Начальникъ тюрьмы*—Надворный Совѣтникъ Францъ Викентьевичъ **Іодко**.

Городъ Гжатскъ и его уѣздъ.

Дворянская Опека.

Предсѣдатель—Предводитель Дворянства. *Члены Опеки*: дворянинъ Владиміръ Петровичъ **Тулубьевъ** и Коллежскій Регистраторъ Александръ Николаевичъ **Изюмскій**. *Письмоводитель*—(вакансія).

МИНИСТЕРСТВО ВОЕННОЕ.

Уѣздный Воинскій Начальникъ—Подполковникъ Петръ Ивановичъ **Нигровскій**. *Дѣлопроизводитель*—Коллежскій Ассесоръ Василій Сергѣевичъ **Ширяевъ**. *Командиръ 13-го мортирнаго Артиллерійскаго дивизіона*—Полковникъ Александръ Константиновичъ **Кублицкій**. *Командиръ 1-й батареи*—13 мортирнаго дивизіона—Подполковникъ Аркадій Ивановичъ **Щегловъ**. *Командиръ 2-й батареи*—Подполковникъ Всеволодъ Михайловичъ **Барановичъ**.

Министерство Народнаго Просвѣщенія.

Уѣздный Училищный Совѣтъ.

Предсѣдатель—Предводитель Дворянства. *Члены:* Инспекторъ Народныхъ училищъ 6-го участка Статскій Совѣтникъ Владиміръ Васильевичъ **Рудневъ**, Инспекторъ Городского училища, отъ Министерства Внутреннихъ дѣлъ—Уѣздный Исправникъ, отъ духовенства—Протоіерей Іоаннъ **Санковскій**, отъ города—(не избранъ), отъ земства—дворянинъ Владиміръ Петровичъ **Тулубьевъ** и дворянинъ Владиміръ Павловичъ **Муромцевъ**.

Реальное училище.

Директоръ—Дѣйствительный Статскій Совѣтникъ Петръ Ѳеодоровичъ **Никульцевъ**. *Инспекторъ*—учитель исторіи Статскій

Городъ Гжатскъ и его уѣздъ.

Совѣтникъ Митрофанъ Семеновичъ **Четыркинъ**. *Законоучитель*—Священникъ Петръ Ивановичъ **Радковскій**. *Учителя*: русскаго языка—Надворный Совѣтникъ Владиміръ Филадельфовичъ **Декапольскій**, математики—Коллежскій Ассесоръ Люціанъ Іосифовичъ **Лисовскій** и состоящій въ VIII кл. Тимофей Григорьевичъ **Соболевъ**, естественной исторіи и географіи—Коллежскій Ассесоръ Александръ Козьмичъ **Молчановъ**, нѣмецкаго языка—Статскій Совѣтникъ Владиміръ Ивановичъ **Грюнталь**, учительница французскаго языка изъ платы по найму—Елизавета Михайловна **Дорошкевичъ**. *Учителя*: рисованія и чистописанія—Надворный Совѣтникъ Исидоръ Афанасьевичъ **Уткинъ**, законовѣдѣнія—Титулярный Совѣтникъ Сергѣй Мироновичъ **Ладыгинъ**, гигіены—врачъ Коллежскій Совѣтникъ Михаилъ Николаевичъ **Ивановъ**, гимнастики—поручикъ 13-го мортирнаго Артиллерійскаго дивизіона Иванъ Игнатьевичъ **Бадиковъ** и пѣнія—регентъ Соборной гор. Гжатска церкви Александръ Евпловичъ **Обновленскій**. *Помощники классныхъ наставниковъ:* Коллежскій Регистраторъ Василій Ивановичъ **Шестериковъ** и состоящій въ X кл. Николай Владиміровичъ **Цвѣтковъ**. *Врачъ* — Коллежскій Совѣтникъ Евгеній Ивановичъ **Аѳонскій**. *Письмоводитель*—Коллежскій Секретарь Вячеславъ Ѳеодоровичъ **Колывановъ**.

Александровская женская гимназія.

Почетная попечительница — графиня Вѣра Анатоліевна **Татищева**.

Попечительный Совѣтъ.

Предсѣдатель Совѣта—Предводитель Дворянства Владиміръ Александровичъ **Булгаковъ**. *Непремѣнные Члены*: Директоръ Реальнаго училища и Начальница гимназіи. *Выборные Члены*: отставной Генералъ-Маіоръ Николай Доминиковичъ **Шредерсъ**, дворянинъ Василій Петровичъ **Мироновъ**, Земскій Начальникъ Алексѣй Николаевичъ **Изюмскій**, капитанъ запаса Николай Николаевичъ **Изюмскій**, купцы: Михаилъ Петровичъ **Кононовъ**, Владиміръ Ивановичъ **Подосѣновъ**, Василій Ивановичъ **Пономаревъ** и Василій Герасимовичъ **Тихоновъ**. *Секретарь*—Титулярный Совѣтникъ Сергѣй Александровичъ **Эльмановичъ**.

Педагогическій Совѣтъ.

Предсѣдатель—Директоръ Гжатскаго Реальнаго училища Дѣйствительный Статскій Совѣтникъ Петръ Ѳеодоровичъ **Никульцевъ**. *Начальница гимназіи*—дочь Статскаго Совѣтника Ольга Николаевна **Изюмская**. *Законоучители*: Протоіерей Іоаннъ Антоновичъ **Санковскій** и Священникъ Дмитрій Ивановичъ **Одоевскій**. *Преподавательницы*: русскаго языка—Антонина Александровна **Михайлова**, математики и чистописанія—Марія Николаевна **Микулина**, французскаго языка—Клавдія Николаевна **Изюмская**, нѣмецкаго языка—Лидія Оттовна **Дрейеръ**, рукодѣлія—Марія Андреевна **Жукова**, приготовительнаго класса—Софія Николаевна **Шредерсъ** и Елена Владиміровна **Васильева**. *Преподаватели*: русскаго языка, исторіи и педагогики—Надворный Совѣтникъ Алексѣй Степановичъ **Крыжановскій**, математики—изъ платы по найму Борисъ Антоновичъ **Бенкинъ**, естественной исторіи и географіи—изъ платы по найму Сергѣй Николаевичъ **Липенскій**, исторіи—Надворный Совѣтникъ Алексѣй Матвѣевичъ **Мещериновъ**. *Надзирательницы*: Вѣра Владиміровна **Васильева** и Агнія Ивановна **Санковская**. *Врачъ*—Коллежскій Совѣтникъ Николай Ивановичъ **Преображенскій**.

Городское училище.

Почетный Смотритель—Коллежскій Регистраторъ Сергѣй Алексѣевичъ **Митенковъ**. *Инспекторъ*—Надворный Совѣтникъ Алексѣй Матвѣевичъ **Мещериновъ**. *Законоучитель*—Священникъ Богоявленской церкви Александръ Васильевичъ **Сущинскій**. *Учители*: Адамъ Герасимовичъ **Засемчукъ**, Діомидъ Васильевичъ **Граковъ**, Николай Лавровичъ **Ивановъ**, Исидоръ Афанасьевичъ **Уткинъ** и Лидія Оттовна **Дрейеръ**.

Городъ Гжатскъ и его уѣздъ.

1-е Приходское Училище.

Попечитель — Владиміръ Ивановичъ **Подосѣновъ**. *Законоучитель*—Священникъ Сергій **Маіоровъ**. *Завѣдующій-учитель*—Сергѣй Николаевичъ **Шапошниковъ**, второй *учитель*—Иларіонъ Максимовичъ **Кочетовъ** и третій *учитель*—Михаилъ Александровичъ **Раевскій**.

2-е Городское Приходское Училище.

Попечитель—Сергѣй Петровичъ **Кононовъ**. *Законоучитель*—Священникъ Богоявленской церкви Дмитрій Ивановичъ **Одоевскій**. *Завѣдующій-учитель*—Коллежскій Регистраторъ Василій Петровичъ **Скворцовъ**. *Учителя*: Иванъ Саввичъ **Молявскій** и Александръ Афанасьевичъ **Осиповъ**.

Женское Начальное училище.

Попечитель—(вакансія). *Законоучитель*—діаконъ соборной церкви Василій **Смирягинъ**. *Учительницы*: Ольга Васильевна **Хохлова** и Анна Алексѣевна **Раевская**. *Помощница учительницы*—Евгенія Алексѣевна **Зензевѣева**.

Кармановское Городское училище.

(Въ с. Кармановѣ, Спасской волости).

Учитель-Инспекторъ--Коллежскій Ассесоръ Иванъ Ивановичъ **Алфеевъ**. *Законоучитель*—Священникъ Алексѣй Іоанновичъ **Щукинъ**. **Учителя**: Николай Семеновичъ **Соковичъ**, Иванъ Федоровичъ **Гущенъ** и Алексѣй Андреевичъ **Ефимовъ**.

Уваровское Городское училище.

(При поселкѣ Уваровкѣ, Корытовской волости).

Учитель-Инспекторъ—Надворный Совѣтникъ Иванъ Васильевичъ **Поручиковъ**. *Законоучитель*—Священникъ села Вѣшекъ

Петръ Александровичъ **Смирновъ**. *Учителя*: Сергѣй Сергѣевичъ **Пенязевъ**, Иванъ Афанасьевичъ **Осиповъ** и Николай Романовичъ **Ѳоминъ**. *Почетный Смотритель*—Федоръ Алексѣевичъ **Прусаковъ**.

Уѣздныя Земскія Учрежденія.

Земская Управа.

Предсѣдатель—дворянинъ Павелъ Николаевичъ **Микулинъ**. *Члены*: крестьяне—Сергѣй Николаевичъ **Сапожниковъ**, Василій Васильевичъ **Зеленцевъ** и потомственный почетный гражданинъ Владиміръ Андреевичъ **Шапошниковъ** (онъ же замѣститель Предсѣдателя Управы). *Секретарь*—крестьянинъ Никита Гавриловичъ **Чумаковъ**. *Бухгалтеръ* — потомственный почетный гражданинъ Михаилъ Петровичъ **Муравскій**. *Помощники Бухгалтера*: Алексѣй Васильевичъ **Карапчевскій** и Михаилъ Ивановичъ **Ткаченко**. *Регистраторъ* — Петръ Ивановичъ **Луновъ**. *Библіотекарша* — Павла Петровна **Пастухова**. *Завѣдующій сельско-хозяйственнымъ складомъ*—Дмитрій Дмитріевичъ **Барковъ**. *Уѣздный Агрономъ*— П. К. **Казанскій**. *Уѣздный Техникъ*—Александръ Ивановичъ **Голубевъ**. *Бухгалтеръ сельско-хозяйственнаго склада*—Анна Ивановна **Кротова**. *Смотритель Арестнаго дома*—дворянинъ Андрей Петровичъ **Плохово**. *Земскіе Агенты*: 1-го участка—личный гражданинъ Михаилъ Львовичъ **Владиміровъ**, 2-го участка—Губернскій Секретарь Иванъ Васильевичъ **Сахаровъ**, 3-го участка—Александръ Робертовичъ **Станке**, 4-го участка—Павелъ Ниловичъ **Тимоховичъ**.

Комиссія по составленію списковъ присяжныхъ засѣдателей.

Предсѣдатель—Предводитель Дворянства. *Члены*: Предсѣдатель Земской Управы, Уѣздный Исправникъ, Городской Голова,

Городъ Гжатскъ и его уѣздъ.

Городской Судья, Товарищъ Прокурора, Уѣздный Членъ Смоленскаго Окружнаго Суда, дворяне: Николай Александровичъ **Шапошниковъ**, Борисъ Борисовичъ **Смирновъ** и Александръ Александровичъ **Поповъ**.

Врачебный Совѣтъ.

Предсѣдатель — Предсѣдатель Земской Управы. *Члены*: Иванъ Ивановичъ **Ермаковъ**, Владиміръ Александровичъ **Булгаковъ**, Борисъ Борисовичъ **Смирновъ,** Иванъ Петровичъ **Самбуровъ**, Θеодоръ Алексѣевичъ **Прусаковъ**, Городской Голова и всѣ земскіе врачи (медицинскіе и ветеринарные).

Завѣдующіе военно-конскими участками.

1-го участка—Петръ Александровичъ **Воробьевъ**, 2-го участка—Сергѣй Николаевичъ **Сапожниковъ**, 3-го участка — Василій **Федотовъ**, 4-го участка—Алексѣй Ивановичъ **Теренинъ**, 5-го участка Василій Васильевичъ **Зеленцевъ**, 6-го участка—Павелъ Васильевичъ **Сушкинъ**, 7-го участка—Алексѣй Алексѣевичъ **Усовъ**, 8-го участка—Ефимъ Архиповичъ **Архиповъ**, 9-го участка—Яковъ Васильевичъ **Ефимовъ**, 10-го участка Сергѣй Θеодоровичъ **Зарринъ**, 11-го участка—Михаилъ Леоновичъ **Мироновъ**, 12-го участка—Степанъ Михайловичъ **Воронковъ**, 13-го участка—Дементій Ефимовичъ **Бирюковъ**, 14-го участка—Козьма Петровичъ **Петровъ**, 15-го участка—Іосифъ Афанасьевичъ **Малинкинъ**, 16-го участка—Сергѣй Степановичъ **Чугуновъ**, 17-го участка—Иванъ Ивановичъ **Пыркинъ** и 18-го участка—Николай Михайловичъ **Быстровъ**.

ДУХОВНОЕ ВѢДОМСТВО.

Уѣздный Протоіерей и градскій Благочинный — Іоаннъ Антоновичъ **Санковскій**, церкви его смотрѣнія: Благовѣщенскій соборъ и Богоявленская церковь.

Городъ Гжатскъ и его уѣздъ.

1-й Округъ — Благочинный села Пречистаго, Священникъ Николай **Уклонскій;** села: Пречистое, Куршево, Златоустово, Савино, Брызгалово, Воробьево, Субботники, Спасское, Клушино, Самуйлово и Покрово-Гуляево.

2-й Округъ—Благочинный, Священникъ села Купрова, Владиміръ **Соколовъ;** села: Будаево, Острицы, Вѣшки, Коноплево, Вельмежъ, Ново-Покровское, Ново-Рождество, Купрово, Мокрое, Ивакино, Дровнино, Глинки, Ренское, Петропавлово, Столбово и Николаевское.

3-й Округъ—Благочинный, Священникъ села Воронцова, Іоаннъ **Селезневъ;** села: Вырубово, Чаль, Семеновское, Дятлово, Потапово, Колокольня, Воронцево, Климово, Сосницы, Васильевское, Доръ, Рождество, Покровское, Рождествино, Курьяново и Скугорево,

Настоятель Колочскаго монастыря—Архимандритъ **Никифоръ.**

Уѣздный Миссіонеръ—Священникъ Николай **Клитинъ.**

Гжатское Уѣздное Отдѣленіе Смоленскаго Епархіальнаго Училищнаго Совѣта.

Предсѣдатель—Протоіерей Іоаннъ Антоновичъ **Санковскій.** *Члены*: Уѣздный Наблюдатель Священникъ Николай Петровичъ **Синявскій**, Уѣздный Исправникъ Митрофанъ Николаевичъ **Неклюдовъ,** Предводитель Дворянства Владиміръ Александровичъ **Булгаковъ,** членъ отъ земства—дворянинъ Владиміръ Павловичъ **Муромцевъ,** церковный староста соборной церкви купецъ Николай Ивановичъ **Дружининъ,** Священникъ Богоявленской церкви Александръ Васильевичъ **Сущинскій** и членъ-дѣлопроизводитель (онъ же казначей), миссіонеръ Священникъ Николай Ивановичъ **Клитинъ.**

Церковно-приходскія школы.

При соборной церкви мужская: *Завѣдующій школой*—Священникъ Сергій **Маіоровъ** (онъ же и законоучитель). *Учитель*-

ница—Софія Васильевна **Георгіевская**. При Богоявленской церкви, женская: *Завѣдующій школой* и законоучитель — Священникъ Александръ **Сущинскій** и *учительница*—Серафима Васильевна **Солнцева**. *Уѣздный Наблюдатель* надъ церковно-приходскими школами грамоты—Священникъ Николай Петровичъ **Синявскій**.

Гжатское Отдѣленіе братства преподобнаго Авраамія Смоленскаго чудотворца.

Предсѣдатель отдѣленія братства — Протоіерей Іоаннъ Антоновичъ **Санковскій**. *Секретарь*—Священникъ Николай Ивановичъ **Клитинъ** (онъ же и казначей). (Постоянныхъ членовъ нѣтъ).

ОБЩЕСТВА.

Вольное Пожарное Общество.

Предсѣдатель Совѣта—Коллежскій Ассесоръ Митрофанъ Николаевичъ **Неклюдовъ**. *Начальникъ охотниковъ* — Владиміръ Ивановичъ **Подосѣновъ**. *Члены Совѣта*: Сергѣй Александровичъ **Митенковъ**, Александръ Николаевичъ **Власовъ**, Сергѣй Александровичъ **Герасимовъ**, Василій Васильевичъ **Тихоновъ**, Павелъ Ильичъ **Соболевъ**, Владиміръ Алексѣевичъ **Тимофеевъ**, Михаилъ Александровичъ **Кононовъ**, Иванъ Николаевичъ **Павлиновъ**, Константинъ Михайловичъ **Сивохинъ**, Сергѣй Александровичъ **Рябчиковъ** и Александръ Ивановичъ **Таланкинъ**. *Дѣлопроизводитель*—Петръ Александровичъ **Воробьевъ**.

Общество пособія нуждающимся учащимся въ мѣстныхъ учебныхъ заведеніяхъ.

Предсѣдательница—Анастасія Семеновна **Тимофеева**. *Непремѣнный Членъ*—Ольга Николаевна **Изюмская**. *Казначей*—Владимірь Васильевичъ **Рудневъ**. *Дѣлопроизводитель*—Адамъ Герасимовичъ **Засемчукъ**.

Гжатское общество попечительства о бѣдныхъ.

Предсѣдатель Совѣта Общества — дворянинъ Алексѣй Николаевичъ **Изюмскій**. *Товарищъ Предсѣдателя*—Владиміръ Ивановичъ **Подосѣновъ**. *Казначей*—Павелъ Ильичъ **Соболевъ**. *Секретарь*—Петръ Александровичъ **Воробьевъ**.

Общественное Собраніе.

Предсѣдатель—Евгеній Ивановичъ **Аѳонскій**. *Казначей*—Л. В. **Кацъ**. *Старшины*: В. И. **Пономаревъ**, Н. П. **Черновъ**, С. А. **Эльмановичъ**, С. Н. **Зензевѣевъ**, В. И. **Новиковъ**, Ю. С. **Травкинъ**, М. М. **Колесниковъ**, И. В. **Кученевъ**, В. П. **Станкевичъ**, А. И. **Таланкинъ**.

Вѣдомство Учрежденій ИМПЕРАТРИЦЫ МАРІИ.

Окружные Врачи и Надзиратель питомцевъ Московскаго Императорскаго Воспитательнаго Дома.

Старшій Окружный Врачъ—Статскій Совѣтникъ Михаилъ Николаевичъ **Ивановъ**—2-го участка Гжатскаго округа.

Старшій Окружный Врачъ—Статскій Совѣтникъ Иванъ Дмитріевичъ **Бѣлоусовъ**, завѣдывающій Родіоновской лечебницей Московскаго Воспитат. дома—1-го участка Уваровскаго округа.

Младшій Окружный Врачъ—Серафима Матвѣевна **Розонова**—2-го участка Уваровскаго округа.

Старшій Надзиратель питомцевъ 1-го участка Гжатскаго округа—Коллежскій Ассесоръ Дмитрій Петровичъ **Скворцовъ**.

Городъ Гжатскъ и его уѣздъ.

Комитетъ Общества Краснаго Креста.

Предсѣдатель—Владиміръ Александровичъ **Булгаковъ**. *Товарищъ Предсѣдателя*—(вакансія). *Казначей*—Петръ Александровичъ **Воробьевъ**. *Дѣлопроизводитель*—Сергѣй Александровичъ **Эльмановичъ**. *Члены Ревизіонной Комиссіи*: (вакансія) и Петръ Александровичъ **Воробьевъ**. *Почетные Члены*: Николай Александровичъ **Шаховъ** и Дмитрій Петровичъ **Пастуховъ**.

Желѣзнодорожныя учрежденія.

Начальникъ станціи Гжатскъ—Бальтазаръ Семеновичъ **Лютынскій**. *Помощники его*—мѣщанинъ Феликсъ Діонисьевичъ **Гробовскій** и крестьянинъ Лаврентій Ивановичъ **Легасовъ**. *Ревизоръ движенія*—Михаилъ Михайловичъ **Колесниковъ**.

Городъ Дорогобужъ и его уѣздъ.

Министерство Внутреннихъ Дѣлъ.

Уѣздный Предводитель Дворянства—Коллежскій Ассесоръ Павелъ Михайловичъ **Сухотинъ**. *Секретарь его*—Титулярный Совѣтникъ Дмитрій Петровичъ **Шестериковъ**.

Уѣздный Съѣздъ.

Предсѣдатель—Уѣздный Предводитель Дворянства. *Члены*: Уѣздный Членъ Окружнаго Суда Статскій Совѣтникъ Александръ Абрамовичъ **Котельниковъ**, Городской Судья Коллежскій Ассесоръ

Городъ Дорогобужъ и его уѣздъ.

Иванъ Сергѣевичъ **Пахилко**. *Земскіе Начальники*: 1-го участка—Капитанъ 2-го ранга Владиміръ Петровичъ **Лесли**, 2-го участка—Статскій Совѣтникъ Ефимъ Алексѣевичъ **Давыдовъ**, 3-го участка—Статскій Совѣтникъ Сергѣй Ильичъ **Воронецъ**, 4-го участка—Капитанъ въ запасѣ Алексѣй Павловичъ **Титовъ**. *Почетные Мировые Судьи*: князь Владиміръ Михайловичъ **Урусовъ**, Надворный Совѣтникъ Александръ Михайловичъ **Тухачевскій**, потомственный почетный гражданинъ Дмитрій Ивановичъ **Свѣшниковъ**, Коллежскій Ассесоръ Павелъ Михайловнчъ **Сухотинъ**, Коллежскій Ассесоръ Николай Степановичъ **Котиковъ**, Прапорщикъ запаса Григорій Степановичъ **Котиковъ**. *Секретарь Съѣзда*—Коллежскій Регистраторъ Филиппъ Тихоновичъ **Васильевъ**.

Уѣздное по воинской повинности Присутствіе.

Предсѣдатель—Предводитель Дворянства. *Члены*: Уѣздный Исправникъ, Воинскій Начальникъ, Предсѣдатель Уѣздной Земской Управы, отъ города—Городской Голова и отъ мѣстныхъ жителей—Коллежскій Совѣтникъ Константинъ Дмитріевичъ **Баскаковъ** и Штабъ-Ротмистръ въ отст. Андрей Петровичъ **Верзиловъ**. *Дѣлопроизводитель*—Титупярный Совѣтникъ Дмитрій Петровичъ **Шестериковъ**.

Уѣздное Полицейское Управленіе.

Уѣздный Исправникъ—Коллежскій Совѣтникъ Василій Ивановичъ **Карташевъ**. *Помощникъ его*—Титулярный Совѣтникъ Сергѣй Петровичъ **Тѣлеснинъ**. *Секретарь*—Губернскій Секретарь Иванъ Васильевичъ **Мильковскій**. *Столоначальники*: неимѣющій чина Николай Павловичъ **Полкановъ** и неимѣющій чина Оттонъ Андреевичъ **Дробышевскій**. *Регистраторъ*—Губернскій Секретарь Сергѣй Михайловичъ **Бѣлявскій**. *Становые Пристава*: 1-го стана—Коллежскій Регистраторъ Егоръ Ѳеодоровичъ **Душакъ**, 2-го стана—Губернскій Секретарь Матвѣй Львовичъ **Карновичъ**. *Полицейскіе Надзиратели*: 1-й части—Губернскій Секретарь Иванъ

Валерьяновичъ **Алалыкинъ** и 2-й части—Коллежскій Секретарь Валентинъ Ивановичъ **Ширяевъ**.

Уѣздное Тюремное Отдѣленіе.

Предсѣдатель—Уѣздный Предводитель Дворянства. *Директоры*: Уѣздный Исправникъ, Предсѣдатель Уѣздной Земской Управы, Городской Голова, Уѣздный врачъ, Градскій Благочинный. *Начальникъ тюрьмы*—Губернскій Секретарь Николай Евгеніевичъ **Сенкевичъ**. *Земскій врачъ*—Коллежскій Совѣтникъ Константинъ Дмитріевичъ **Баскаковъ** и Уѣздный Членъ Смоленскаго Окружнаго Суда—Статскій Совѣтникъ Александръ Абрамовичъ **Котельниковъ**. *Дѣлопроизводитель*—Коллежскій Ассесоръ Иванъ Борисовичъ **Пляшкевичъ**.

Распорядительный Комитетъ.

Предсѣдатель—Уѣздный Исправникъ. *Члены*: Уѣздный Воинскій Начальникъ, Городской Голова и Предсѣдатель Уѣздной Земской Управы.

Врачебная часть.

Попечитель городской земской больницы—личный почетный гражданинъ Федоръ Михайловичъ **Елисѣевъ**. *Уѣздный врачъ*—Коллежскій Совѣтникъ Петръ Мануиловичъ **Капутовскій**. *Городской врачъ*—Титулярный Совѣтникъ Михаилъ Леопольдовичъ **Нурокъ**. *Повивальная бабка*—жена поручика Александра Степановна **Иллювіева**. *Земскіе врачи завѣдующіе больницами*: городской—Григорій Моисеевичъ **Маршакъ** и запасный врачъ Борисъ Леопольдовичъ **Нурокъ**, уѣздными—Коллежскій Совѣтникъ Константинъ Дмитріевичъ **Баскаковъ**, неимѣющій чина Александръ Яковлевичъ **Купріяновъ**, Дмитрій Семеновичъ **Клестовъ** и Софья Николаевна **Ловейко**. *Земскій ветеринаръ*—Коллежскій Ассесоръ Николай Алексѣевичъ **Высоцкій**. *Земскія повивальныя бабки*: дочь священника Екатерина Александровна **Богоявленская**, *Фельд-*

шерица-акушерка—Татьяна Абрамовна **Коренкова**. *Фельдшера*: Власъ Ипполитовичъ **Лютовъ** и Іосифъ Адамовичъ **Квятковскій**.

Вольныя аптеки.

Городская—Провизоръ Коллежскій Секретарь Фердинандъ Фердинандовичъ **Гоффманъ** (онъ же управляющій аптекою); ст. Дорогобужъ—потомственный почетный гражданинъ Мовша Берковичъ **Зеликинъ**.

Почтово-Телеграфная Контора.

Начальникъ Конторы — Надворный Совѣтникъ Филиппъ Порфирьевичъ **Рожновъ**. *Помощникъ его*—Коллежскій Секретарь Александръ Ивановичъ **Фащевскій**. *Надсмотрщикъ*—Коллежскій Секретарь Михаилъ Васильевичъ **Горениновъ**. *Почтово-телеграфные чиновники*: V разряда—неимѣющій чина Прохоръ Васильевичъ **Безсудовъ** и VI разряда—Алексѣй Михайловичъ **Андросовъ**.

Дорогобужское Почтовое Отдѣленіе.

Начальникъ Отдѣленія—Титулярный Совѣтникъ Федоръ Абрамовичъ **Громыко**.

Городская Управа.

Городской Голова—потомственный почетный гражданинъ Дмитрій Ивановичъ **Свѣшниковъ**. *Члены*: мѣщанинъ Василій Ильичъ **Пивоваровъ**, Иванъ Николаевичъ **Засыпкинъ**, заступающій мѣсто Городского Головы—мѣщанинъ Иванъ Васильевичъ **Кладухинъ**. *Секретарь*—мѣщанинъ Иванъ Дмитріевичъ **Голенкинъ**. *Бухгалтеръ*—мѣщанинъ Борисъ Афанасьевичъ **Носовъ**.

Городъ Дорогобужъ и его уѣздъ.

Сиротскій Судъ.

Предсѣдатель—Городской Голова. *Члены*: Иванъ Николаевичъ **Засыпкинъ** и мѣщанинъ Миронъ Ивановичъ **Терентьевъ**. *Секретарь*—мѣщанинъ Иванъ Дмитріевичъ **Голенкинъ**. *Мѣщанскій Староста*—Иванъ Петровичъ **Петрушинъ**, *его помощникъ*—Георгій Андреевичъ **Хомяковъ**.

МИНИСТЕРСТВО ФИНАНСОВЪ.

Податной Инспекторъ—Статскій Совѣтникъ Иванъ Сергѣевичъ **Колтыпинъ**.

Уѣздное Казначейство.

Казначей — Коллежскій Совѣтникъ Сергѣй Васильевичъ **Ершовъ**. *Старшій Бухгалтеръ*—Коллежскій Ассесоръ Михаилъ Егоровичъ **Савинскій**. *Кассиръ*—Титулярный Совѣтникъ Дмитрій Николаевичъ **Филипповичъ**. *Бухгалтеры:* 1-го разряда—Титулярный Совѣтникъ Александръ Федоровичъ **Лашинъ**, 2-го разряда—Коллежскій Регистраторъ Адріанъ Сергѣевичъ **Бородинъ** и неимѣющій чина Козьма Григорьевичъ **Гладченковъ**. *Счетный чиновникъ*—Титулярный Совѣтникъ Михаилъ Федоровичъ **Зенковичъ**.

Окружное Акцизное Управленіе.

(2-й Округъ).

Помощники Надзирателя: Старшій—Надворный Совѣтникъ Афанасій Евдокимовичъ **Слободчиковъ** и младшій—Коллежскій Ассесоръ Дмитрій Дмитріевичъ **Андрониковъ**. *Контролеры*: Коллежскій Секретарь Степанъ Степановичъ **Русецкій**, Титулярный Совѣтникъ Сергѣй Алексѣевичъ **Орловъ**, Губернскій Секретарь Сергѣй Владиміровичъ **Лебедевъ** и Коллежскій Секретарь Сергѣй Владиміровичъ **Богдановичъ**.

Городъ Дорогобужъ и его уѣздъ.

Дорогобужскій № 6 казенный очистной складъ.

Завѣдующій складомъ—дворянинъ Павелъ Владиміровичъ **фонъ-Вильбоа**. *Помощникъ Завѣдующаго*—мѣщанинъ Сигизмундъ Владиміровичъ **Сержпинскій**. *Конторщикъ*—мѣщанинъ Яковъ Федотовичъ **Коптѣловъ**. *Помощникъ конторщика*—мѣщанинъ Николай Андреевичъ **Васильевъ**. *Подвальный*—крестьянинъ Григорій Николаевичъ **Дерюгинъ**. *Машинистъ*—мѣщ. Иванъ Филипповичъ **Коробовъ**. *Сборщики*: Сигизмундъ Богуславовичъ **Карчевскій** и крестьянинъ Петръ Григорьевичъ **Григорьевъ**.

Уѣздный Комитетъ Попечительства о Народной Трезвости.

Предсѣдатель—Уѣздный Предводитель Дворянства. *Члены*: Товарищъ Прокурора Смоленскаго Окружнаго Суда, Уѣздный Членъ Окружнаго Суда А. А. **Котельниковъ**, Городской Судья И. С. **Пахилко**, Уѣздный Исправникъ В. И. **Карташевъ**, Податной Инспекторъ И. С. **Колтыпинъ**, Уѣздный Врачъ П. М. **Капутовскій**, всѣ Земскіе Начальники уѣзда, Начальница женской гимназіи А. А. **Еленева**, Директоръ мужской прогимназіи М. В. **Аксеновъ**, Инспекторъ народныхъ училищъ 10 участка Смоленской губерніи М. А. **Афанасьевъ**, Почетные Мировые Судьи: Князь В. М. **Урусовъ**, А. М. **Тухачевскій**, Н. С. **Котиковъ**, Г. С. **Котиковъ**, Предсѣдатель Уѣздной Земской Управы А. П. **Верзиловъ**, Городской Голова Д. И. **Свѣшниковъ**, А. В. **Бѣлевичъ** и учитель-Инспекторъ Городского Училища Е. М. **Черковъ**. *Представители отъ Акцизнаго вѣдомства*—Помощникъ Надзирателя Смоленскаго 2-го Акцизнаго Управленія Дмитрій Дмитріевичъ **Андрониковъ**. *Представитель отъ духовнаго вѣдомства*— Священникъ Н. **Кремлевъ** и Уѣздный Наблюдатель церковно-приходскихъ школъ Священникъ А. **Соколовъ**. *Дѣлопроизводитель*—И. В. **Мильковскій**.

Уѣздное Податное (оно-же раскладочное) Присутствіе.

Предсѣдатель—Податной Инспекторъ Статскій Совѣтникъ Иванъ Сергѣевичъ **Колтыпинъ**. *Члены*: Коллежскій Ассесоръ Дмитрій Дмитріевичъ **Андрониковъ**, мѣщане: Яковъ Петровичъ **Гречишниковъ**, Федоръ Даниловичъ **Меркуловъ**, Иванъ Ивановичъ **Петрушинъ**, Иванъ Федоровичъ **Зоринъ**, Михаилъ Ивановичъ **Усачевъ** и Сергѣй Ивановичъ **Лютовъ**.

Городское по квартирному налогу Присутствіе.

Предсѣдатель—Податной Инспекторъ. *Члены*: Губернскій Секретарь Иванъ Ефимовичъ **Луговой**, Коллежскій Регистраторъ Филиппъ Тихоновичъ **Васильевъ**, мѣщане: Сергѣй Ивановичъ **Жуковъ**, Иванъ Федоровичъ **Демехинъ**, Павелъ Николаевичъ **Петрушинъ** и Иванъ Ивановичъ **Лункинъ**.

Городское по Государственному налогу съ недвижимыхъ имуществъ Присутствіе.

Предсѣдатель—Податной Инспекторъ Статскій Совѣтникъ Иванъ Сергѣевичъ **Колтыпинъ**. *Члены*: отъ Уѣздной Земской Управы—Дмитрій Александровичъ **Чегодаевъ** и Акимъ Меркурьевичъ **Крыловъ**; отъ городского населенія—Иванъ Александровичъ **Ситниковъ** и Николай Ивановичъ **Голосовъ**; отъ плательщиковъ—Сергѣй Ивановичъ **Жуковъ**, Михаилъ Ивановичъ **Усачевъ**, Иванъ Ивановичъ **Лункинъ**, Иванъ Ивановичъ **Петрушинъ**, Иванъ Петровичъ **Петрушинъ** и Николай Филипповичъ **Масютинъ**; депутатъ отъ духовнаго вѣдомства градскій Благочинный—Протоіерей о. Ѳеодоръ **Березкинъ**.

Министерство Земледѣлія и Государственныхъ Имуществъ.

Завѣдующій Дорогобужскимъ Лѣсничествомъ Старшій лѣсной ревизоръ—Коллежскій Совѣтникъ Сергѣй Ивановичъ **Дѣдушкинъ**. *Помощники его*—лѣсные кондукторы: Павелъ Георгіевичъ **Десюкевичъ** и Иванъ Емельяновичъ **Калининъ**.

Городъ Дорогобужъ и его уѣздъ.

Главное Управленіе Землеустройства и Земледѣлія.

Дорогобужская Уѣздная Землеустроительная Комиссія.

Предсѣдатель — Уѣздный Предводитель Дворянства Коллежскій Ассесоръ Павелъ Михайловичъ **Сухотинъ**. *Непремѣнный членъ*—Коллежскій Секретарь Николай Николаевичъ **Яхонтовъ**. *Члены* по должности: Уѣздный Членъ Окружнаго Суда, Предсѣдатель Уѣздной Земской Управы, Представитель Управленія Земледѣлія и Государственныхъ Имуществъ—Завѣдующій Лѣсничествомъ. *Члены* по выбору: отъ земства—Григорій Степановичъ **Котиковъ**, Дмитрій Александровичъ **Чегодаевъ**, Акимъ Меркурьевичъ **Крыловъ**, Иванъ Степановичъ **Вахмистровъ**, Спиридонъ Филипповичъ **Черновъ** и Николай Ивановичъ **Емельяновъ**. *Секретарь*—неимѣющій чина Степанъ Васильевичъ **Хватовъ**.

МИНИСТЕРСТВО ЮСТИЦІИ.

Судебный Слѣдователь—Надворный Совѣтникъ Иванъ Іоакимовичъ **Пантелѣевъ**. *Судебный Приставъ* Окружнаго Суда—Надворный Совѣтникъ Александръ Дмитріевичъ **Фиксенъ**. *Нотаріусъ*—неимѣющій чина Дмитрій Федоровичъ **Гоффманъ** и неимѣющій чина Иванъ Ивановичъ **Станчукъ**.

Дворянская Опека.

Предсѣдатель—Предводитель Дворянства. *Члены*: Титулярный Совѣтникъ Федоръ Павловичъ **Блиновъ** и дворянинъ Константинъ Ивановичъ **Трояновскій**. *Письмоводитель*—Губернскій Секретарь Владиміръ Ивановичъ **Романовъ**.

Городъ Дорогобужъ и его уѣздъ.

Министерство Народнаго Просвѣщенія.

Уѣздный Училищный Совѣтъ.

Предсѣдатель—Предводитель Дворянства. *Члены:* отъ Министерства Народнаго Просвѣщенія—Инспекторъ Народныхъ училищъ и Учитель-Инспекторъ городского училища; отъ Министерства Внутреннихъ Дѣлъ—Уѣздный Исправникъ; отъ духовенства—Градскій Благочинный; отъ города—Городской Голова; отъ Земства—А. М. **Тухачевскій** и А. П. **Верзиловъ** и всѣ Земскіе Начальники.

Мужская Алексѣевская прогимназія.

Почетный Попечитель—Городской Голова, потомственный почетный гражданинъ Дмитрій Ивановичъ **Свѣшниковъ**. *Директоръ*—Статскій Совѣтникъ Михаилъ Васильевичъ **Аксеновъ**, преподающій латинскій языкъ. *Законоучитель*—Священникъ Успенской города Дорогобужа церкви о. Никандръ **Кремлевъ**. *Преподаватели:* русскаго языка—состоящій въ VIII классѣ Владиміръ **Порхаевъ,** и. д. учителя исторіи и географіи—Вячеславъ Тимофеевичъ **Горанскій**, *учитель* математики—инженеръ-технологъ Никаноръ Матвѣевичъ **Юдинскій**, *учительница* природовѣдѣнія и географіи—Лидія Алексѣевна **Рождественская**, новыхъ языковъ—Евгенія Васильевна **Балашова** и Анастасія Сергѣевна **Клейненбергъ,** графическихъ искусствъ—окончившій курсъ Казанской художественной школы—Григорій Алексѣевичъ **Ширяевъ** и приготовительнаго класса и гимнастики—Коллежсскій Ассесоръ Иванъ Максимовичъ **Алмазовъ**. *Помощникъ классныхъ наставниковъ и учитель пѣнія и музыки*—окончившій Московское Синодальное Училище Алексѣй Алексѣевичъ **Сергѣевъ**. *Врачъ* прогимназіи—Петръ Мануиловичъ **Капутовскій**. *Письмоводитель*—Коллежскій Секретарь Николай Ивановичъ **Розовъ**.

Городъ Дорогобужъ и его уѣздъ.

Женская гимназія.

Попечительный Совѣтъ

Почетная Попечительница—вдова дворянка Клара Іосифовна **Барышникова**. *Предсѣдатель*—князь Владиміръ Михайловичъ **Урусовъ**. *Непремѣнные члены*: Предсѣдатель Педагогическаго Совѣта и Начальница гимназіи. *Выборные члены*: Уѣздный Предводитель Дворянства Коллежскій Ассесоръ Павелъ Михайловичъ **Сухотинъ**, Городской Голова Дмитрій Ивановичъ **Свѣшниковъ**, купецъ Семенъ Петровичъ **Гольцевъ**, С. И. **Воронецъ**, Статскій Совѣтникъ Ефимъ Алексѣевичъ **Давыдовъ**, вдова почетнаго гражданина Прасковья Ивановна **Матюшкина**, дворянка Екатерина Васильевна **Михневичъ**, дворянинъ Александръ Михайловичъ **Тухачевскій**, Членъ Землеустроительной Комиссіи Николай Николаевичъ **Яхонтовъ**.

Педагогическій Совѣтъ.

Предсѣдатель—учитель математики и физики женской гимназіи Петръ Алексѣевичъ **Сергіевскій**. *Начальница гимназіи*—Александра Александровна **Еленева**. *Законоучитель*—Священникъ Духовской церкви о. Николай **Петропавловскій**. *Учительницы*: русскаго языка—Евдокія Яковлевна **Черкова**, русской литературы и педагогики—Александра Сергѣевна **Дерябина**, ариѳметики—Елизавета Михайловна **Яковлева**, исторіи и географіи—Анна Михайловна **Михайлова** и Екатерина Михайловна **Соловьева**, рукодѣлія—Марія Ивановна **Бородина**, французскаго и нѣмецкаго языковъ—Начальница гимназіи А. А. **Еленева**, Варвара Николаевна **Богдановичъ**, Анастасія Сергѣевна **Клейненбергъ**, Александра Александровна **Бѣлявская**. *Естествовѣдѣнія и географіи*—Лидія Алексѣевна **Рождественская**. *Учитель* математики и физики—Петръ Алексѣевичъ **Сергіевскій**. *Врачъ гимназіи*—Григорій Моисеевичъ **Маршакъ**. *Дантистка*—Марія Ивановна **Барсова**. *Учительница* приготовительнаго класса—Марія Васильевна **Алексѣева**. *Клас-*

сная надзирательница—преподающая чистописаніе Лидія Николаевна **Сахарова**. *Классная надзирательница и завѣдующая школкой*—Марія Сергѣевна **Колтыпина**. *Классная надзирательница* преподающая нѣмецкій языкъ—Александра Александровна **Бѣлявсная**.

Городское училище.

Почетный Смотритель—Городской Голова. *Учитель-Инспекторъ*—Надворный Совѣтникъ Ефимъ Михайловичъ **Черковъ**. *Законоучитель*—Священникъ Духовской церкви Александръ Петровичъ **Поповъ**. *Учители*: неимѣющій чина Василій Ильичъ **Ѳоминъ**, Надворный Совѣтникъ Александръ Михайловичъ **Струнинъ**, Коллежскій Ассесоръ Владиміръ Ивановичъ **Розовъ**. *Учительница* нѣмецкаго языка—Нина Александровна **Бѣлявская**. *Учитель* пѣнія—псаломщикъ Покрово-Пятницкой церкви Константинъ Алексѣевичъ **Назаревскій**. *Учитель* чистописанія и рисованія—Григорій Алексѣевичъ **Ширяевъ**. *Врачъ училища*—Петръ Мануиловичъ **Капутовскій**.

1-е Городское Приходское Училище.

Попечительница—вдова Титулярнаго Совѣтника Екатерина Васильевна **Михневичъ**. *Законоучитель*—Священникъ Покрово-Пятницкой церкви Александръ Николаевичъ **Соколовъ**. *Завѣдующій училищемъ*—учитель Губернскій Секретарь Иванъ Ефимовичъ **Луговой**. *Учитель*—Константинъ Николаевичъ **Пирожниковъ**. *Учитель* пѣнія—мѣщанинъ Захарій Захарьевичъ **Кладухинъ**.

2-е городское приходское училище.

Попечитель— Дорогобужскій купецъ Семенъ Петровичъ **Гольцовъ**. *Законоучитель*—Священникъ Одигитріевской церкви Нилъ Степановичъ **Бѣлявскій**. *Учительницы:* Александра Ивановна **Назарова** и Александра Матвѣевна **Гольцова**.

Городъ Дорогобужъ и его уѣздъ.

3-е приходское городское училище.

Попечительница—жена потомственнаго почетнаго гражданина Елизавета Андреевна **Свѣшникова**. *Законоучитель*—Священникъ Одигитріевской церкви Александръ **Смирновъ**. *Учительницы:* мѣщанская дочь Екатерина Николаевна **Боровикова**, Евдокія Васильевна **Глазкова** и Ольга Ивановна **Засыпкина**.

Женское Начальное училище.

Попечительница—дорогобужская купчиха Екатерина Филипповна **Потапова**. *Законоучитель*—діаконъ Никольской церкви Сергѣй Евгеніевичъ **Пляшкевичъ**. *Учительница*—Клавдія Евгеніевна **Воробьева**. *Помощница ея*—Анна Ивановна **Подобѣдова**.

Успенская второклассная церковно-приходская школа.

Завѣдующій школою—законоучитель Священникъ Соборной Екатерининской города Дорогобужа церкви о. Сергій **Пляшкевичъ**. *Учители*: студентъ духовной Семинаріи Коллежскій Ассесоръ Иванъ Дмитріевичъ **Волочковъ**, студентъ той же семинаріи Яковъ Ивановичъ **Ширяевъ** и Михаилъ Алексѣевичъ **Орловъ**. *Учитель образцовой школы*—Петръ Ѳомичъ **Молоденковъ**.

Женская второклассная церковно-приходская школа,

Завѣдующій—законоучитель Священникъ Успенской церкви Сергій **Богоявленскій**. *Учительница*—дочь протоіерея Надежда Яковлевна **Пляшкевичъ**. *Учитель* пѣнія—діаконъ Мануилъ **Изгородинъ**.

Дорогобужская низшая Ремесленная школа.

Завѣдующій школой—учитель-техникъ Титулярный Совѣтникъ Николай Григорьевичъ **Гендель**. *Мастеръ-техникъ*—неимѣющій чина Иванъ Петровичъ **Чекменевъ**. *Законоучитель*—Священникъ соборной церкви Сергій **Пляшкевичъ**. *Слесарный подмастерье*—Иванъ Петровичъ **Валотинъ** и *столярный подмастерье*—мѣщанинъ Никаноръ Алексѣевичъ **Холодцовъ**.

МИНИСТЕРСТВО ВОЕННОЕ.

Управленіе Уѣзднаго Воинскаго Начальника.

И. д. Уѣзднаго Воинскаго Начальника—Капитанъ Иванъ Павловичъ **Виноградовъ**. *И. д. Дѣлопроизводителя*—Коллежскій Регистраторъ Владиміръ Михайловичъ **Гладченковъ**.

Уѣздныя Земскія учрежденія.

Земская Управа.

Предсѣдатель—отставной Штабъ-Ротмистръ Андрей Петровичъ **Верзиловъ**. *Члены*: крестьянинъ Акимъ Меркурьевичъ **Крыловъ** и (вакансія). *Секретарь*—крестьянинъ Иванъ Ивановичъ **Андреевъ**. *Бухгалтеръ*—крестьянинъ Степанъ Степановичъ **Балашевъ**. *Помощникъ его*—Иванъ Макеевичъ **Базинъ**. *Агрономъ*—Эрнестъ Карловичъ **Фугельзангъ**.

Комиссія по составленію списковъ присяжныхъ засѣдателей.

Предсѣдатель—Предводитель Дворянства. *Члены*: Уѣздный Исправникъ, Городской Голова, Предсѣдатель Уѣздной Земской Управы, Городской Судья, Земскіе Начальники, Уѣздный Членъ, Товарищъ Прокурора Окружнаго Суда и отъ земства—В. Н. **Мезенцевъ**, Ф. Ф. **Гоффманъ** и Я. Ф. **Занѣгинъ**.

Городъ Дорогобужъ и его уѣздъ.

Завѣдующіе военно-конскими участками и ихъ помощники.

1-го участка—А. В. **Свѣшниковъ**, 2-го участка—Н. С. **Щечкинъ**, 3 го участка—П. И. **Комисаровъ**. 4-го участка—И. Н. **Соколовъ**, 5-го участка—Р. В. **Гейнрихсенъ**, 6-го участка—С. Л. **Кусонскій**, 7-го участка—Н. Г. **Раффъ**, 8-го участка—Н. М. **Максимовъ**, 9-го участка—П. Я. **Прудниковъ**, 10-го участка—И. К. **Чистяковъ**, 11-го участка И. М. **Соколенко**, 12-го участка—З. Ф. **Германъ**, 13-го участка—Д. Е. **Медвѣдевъ** и 14-го участка—К. П. **Крапухинъ**. *Помощники ихъ*: 1-го участка—И. Е. **Москвичевъ**, 2-го участка—С. Л. **Андреевъ**, 3-го участка—М. **Кудимовъ**, 4-го участка— А. П. **Смирновъ**, 5-го участка—В. П. **Ковалевъ**, 6-го участка—В. П. **Никифоровъ**, 7-го участка—С. Е. **Емельяновъ**, 8-го участка—Г. М. **Гулидовъ**, 9-го участка—И. Д. **Сиротининъ**, 10-го участка—П. В. **Козачковъ**, 11-го участка—С. **Андреевъ**, 12-го участка—А. П. **Леоновъ**, 13 го участка—И. С. **Вахмистровъ** и 14-го участка—Ф. И. **Левыкинъ**.

Врачебный Совѣтъ.

Предсѣдатель—Предсѣдатель Уѣздной .Земской Управы. *Члены:* Членъ Земской Управы, представители отъ Городской Управы, гласные отъ земскаго собранія: князь В. М. **Урусовъ**, Е. А. **Давыдовъ** и В. Н. **Ловейко**, наличные земскіе врачи, земскій ветеринарный врачъ, уѣздный врачъ и врачъ Николо-Погорѣловскаго врачебнаго пункта.

Дорогобужская Телефонная Сѣть.

Надсмотрщикъ—Кондратъ Болеславовичъ **Вернеръ**. *Телефонистки*: С. Ф. **Овсяникова**, Ю. А. **Устичева**, А. К. **Трояновская** и М. К. **Захарцева**,

Санитарно-исполнительная Комиссія.

Предсѣдатель—Предсѣдатель Уѣздной Земской Управы. *Члены*: Уѣздный Исправникъ, Податной Инспекторъ, Уѣздный и Городской врачи, наличные земскіе врачи, представитель отъ Духовнаго вѣдомства, Члены Земской Управы и Городской Голова.

Уѣздная Оцѣночная Комиссія.

Предсѣдатель—Уѣздный Предводитель Дворянства. *Члены*: Податной Инспекторъ (онъ-же непремѣнный членъ), Предсѣдатель Уѣздной Земской Управы, Константинъ Дмитріевичъ **Баскаковъ**, отъ города—(вакансія), отъ Министерства Земледѣлія и Государственныхъ Имуществъ—Дорогобужскій лѣсничій.

По страхованію построекъ и движимыхъ имуществъ.

Агентъ Земскаго Страхованія--дворянинъ Викторъ Платоновичъ **Пряжевскій**. *Страховой дѣлопроизводитель*—Николай Ивановичъ **Фаддеевъ**. *Земскіе техники*: Николай Александровичъ **Соколовъ**, и Николай Александровичъ **Кондратьевъ**.

Министерство Путей Сообщенія.

Начальникъ 4 участка пути и зданій станціи Дорогобужъ—Надвор. совѣтникъ Григорій Андреевичъ **Сахновскій**. *Начальникъ станціи*—почетный гражданинъ Іосифъ Фаустиновичъ **Лисовскій**. *Его помощники*: дворянинъ Эдмундъ Мартиновичъ **Савицкій** и дворянинъ Алексѣй Александровичъ **Матвѣевъ**. *Кассиръ*—крестьянинъ Илья Александровичъ **Малюкъ**. *Вѣсовщикъ*—Осипъ Осиповичъ **Пацхлѣбъ**. *Начальникъ* полустанціи Вышегоръ—мѣщанинъ Петръ Васильевичъ **Тарховъ**. *Помощникъ его*—личный поч. гражд. Дмитрій Федоровичъ **Петровскій**, *Начальникъ* полустанціи Дурово— мѣщан. Владимиръ Тимофеевичъ **Глинскій**. *Помощникъ его*—запасный нижній чинъ Гавріилъ Федоровичъ **Шеленокъ**.

Городъ Дорогобужъ и его уѣздъ.

Вѣдомство Учрежденій ИМПЕРАТРИЦЫ МАРІИ.

Уѣздное Попечительство дѣтскихъ пріютовъ.

Предсѣдатель—Уѣздный Предводитель Дворянства Коллежскій Ассесоръ Павелъ Михайловичъ **Сухотинъ**. *Члены*: Уѣздный Исправникъ Василій Ивановичъ **Карташевъ**, Предсѣдатель Уѣздной Земской Управы Андрей Петровичъ **Верзиловъ**, Городской Голова Дмитрій Ивановичъ **Свѣшниковъ**, Градскій Благочинный Протоіерей Ѳеодоръ **Березкинъ**, Учитель-Инспекторъ городского училища Ефимъ Михайловичъ **Черковъ**, Уѣздный врачъ Петръ Мануиловичъ **Капутовскій** и всѣ Земскіе Начальники уѣзда. *Почетные члены*: Дорогобужскій 2-й гильдіи купецъ Александръ Егоровичъ **Яншинъ** и крестьянинъ Александръ Федоровичъ **Волковъ**. *Дѣлопроизводитель*—Губернскій Секретарь Иванъ Васильевичъ **Мильковскій**.

ДУХОВНОЕ ВѢДОМСТВО.

Настоятель Болдина монастыря—Игуменъ о. **Иринархъ**. *Градскій Благочинный*—Протоіерей Соборной Екатерининской церкви Ѳеодоръ **Березкинъ**; церкви его смотрѣнія: Екатерининскій соборъ, Успенская, Духовская, Богоявленская, Покрово-Пятницкая, Одигитріевская и села: Бизюково, Михайловское и Елисѣенки.

1-й округъ—Благочинный Священникъ села Ромоданова Семенъ **Солнцевъ**; села: Озерище, Княщина, Бражино, Алексино, Ярилово, Ромоданово, Мстиславская Слободка, Рождество, Сверколучье, Василево, Усвятье, Кузино, Красно-Болотово, Каськово и Ректы.

2-й округъ—Благочинный Священникъ села Благовѣщенья Ѳеодоръ **Васильевъ**; села: Буда, Мытишино, Межурѣчье, Клѣтки, Шилово, Чеботово, Славково, Пустынное, Благовѣщенье, Богородицкое, Волочекъ и Новый Городокъ.

Городъ Дорогобужъ и его уѣздъ.

3-й округъ—Благочинный Священникъ села Вержина Василій **Недосѣкинъ;** села: Городокъ, Пушкино, Кулево, Засижье, Рыбки, Николо-Кремяное, Моисеево, Вержино, Овиновщина, Николо-Погорѣлое, Перстеньки, Селецкое, Корочарово, Какушкино, Тройца, Неелово, Высокое и Толстое.

Отдѣленіе Авраамієвскаго Братства.

Предсѣдатель—соборный Протоіерей Ѳ. **Березкинъ**. *Члены*: Уѣздный Предводитель Дворянства, всѣ Земскіе Начальники уѣзда, Уѣздный Исправникъ, Инспекторъ городского училища, Священники: Н. **Петропавловскій** (онъ же Секретарь), Н. **Бѣлявскій** (онъ же Казначей), Священникъ Успенской церкви С. **Богоявленскій**, Священникъ Одигитріевской церкви А. **Смирновъ**, Свято-Духовской церкви Священникъ Александръ **Поповъ** и уѣздный наблюдатель церковныхъ школъ Священникъ Александръ **Соколовъ**.

ОБЩЕСТВА.

Пожарное Общество.

Предсѣдатель Совѣта—Городской Голова. *Начальникъ Охотниковъ*—Дмитрій Александровичъ **Чегодаевъ**. *Помощники его*—Иванъ Ивановичъ **Масленниковъ**, Иванъ Александровичъ **Ситниковъ** и Николай Ивановичъ **Голосовъ**. *Казначей*—Филиппъ Тихоновичъ **Васильевъ**

При ст. Дорогобужъ.

Предсѣдатель Совѣта—Г. А. **Сахновскій**. *Товарищъ Предсѣдателя*—А. Е. **Яншинъ**. *Начальникъ Охотниковъ*—В. Ф. **Жуковъ**. *Секретарь*—В. Р. **Милевскій**.

Городъ Дорогобужъ и его уѣздъ.

Уѣздное Благотворительное Общество.

Предсѣдательница Совѣта—Лидія Андреевна **Сухотина**. *Товарищъ Предсѣдателя*—Коллежскій Совѣтникъ Родіонъ Степановичъ **Плѣшко**. *Секретарь Совѣта*— О. П. **Пряжевская**. *Казначей*—Ф. Ф. **Гоффманъ**. *Члены Совѣта*: А. А. **Еленева**, В. Н. **Ловейко**, Е. В. **Михневичъ**, Д. А. **Чегодаевъ**, А. Е. **Яншинъ**, Игуменъ Болдина Монастыря **Иринархъ**, В. Н. **Мезенцевъ**, М. Д. **Воронецъ**, Е. В. **Балашева**, П. М. **Сухотинъ**, В. П. **Лесли**, Н. Н. **Яхонтовъ**, В. А. **Декинъ**, Священникъ Н. В. **Кремлевъ**, А. С. **Волочкова**, Ф. П. **Блиновъ** и Ф. Т. **Васильевъ**. *Ревизіонная Комиссія*: С. П. **Воронецъ**, А. А. **Котельниковъ**, Д. П. **Шестериковъ** и В. П. **Пряжевскій**.

Городское Благотворительное Общество.

Предсѣдатель Совѣта — Городской Голова. *Товарищъ Предсѣдателя*—Ф. Ф. **Гоффманъ**. *Казначей*—В. И. **Пивоваровъ**. *Секретарь*—(вакансія). *Члены*: А. А. **Гончарова**, С. П. **Гольцовъ**, П. И. **Матюшкина**, Е. В. **Михневичъ**, А. П. **Поповъ**, Е. А. **Свѣшникова**, М. И. **Терентьевъ**, о. Ѳ. **Березкинъ**, И. И. **Петрушинъ**, В. В. **Лункинъ**, В. И. **Масленниковъ**, Ф. Д. **Меркуловъ** и И. Т. **Елисѣевъ**,

Попечительный Совѣтъ Крестьянской Богадѣльни.

Предсѣдатель—Предводитель Дворянства. *Казначей*—Ф. Ф. **Гоффманъ** и всѣ Земскіе Начальники уѣзда. *Распорядительница*—(вакансія). *Смотритель* Богадѣльни—В. А. **Декинъ** и *Секретарь*—(вакансія).

Городская Богадѣльня.

Попечительница—вдова купца Антонина Афанасьевна **Гончарова** и Е. В. **Михневичъ**. *Завѣдующая* богадѣльнею—А. Н. **Копылова**. *Казначей*—В. И. **Пивоваровъ**.

Городъ Дорогобужъ и его уѣздъ.

Дорогобужское Общественное Собраніе.

Почетные Члены: князь Владиміръ Михайловичъ **Урусовъ**. Дмитрій Ивановичъ **Свѣшниковъ** и Александръ Михайловичъ **Тухачевскій**.

Старшины: С. И. **Воронецъ**, Ф. Т. **Васильевъ**, В. И. **Розовъ**, Е. С. **Михайловъ**, С. Б. **Карчевскій**, Д. П. **Шестериковъ**, Ф. Ф. **Гофманъ**, В. П. **Пряжевскій**, С. П. **Тѣлеснинъ** и Д. А. **Чегодаевъ**.

Общественная Библіотека.

Завѣдующій библіотекою—И. Н. **Засыпкинъ**. *Библіотекарша*—Тамара Ивановна **Пляшкевичъ**.

Дорогобужское общество помощи учащемуся юношеству.

Предсѣдательница Совѣта — Марія Ивановна **Барсова**. *Казначей*—Ефимъ Михайловичъ **Черковъ**. *Секретарь*—Иванъ Ефимовичъ **Луговой**. *Члены Совѣта*: Протоіерей Ѳеодоръ Алексѣевичъ **Березкинъ**, Александра Александровна **Еленева**, Елизавета Михайловна **Яковлева** и Владиміръ Ивановичъ **Розовъ**. *Ревизіонная Комиссія*—Священникъ Александръ Петровичъ **Поповъ**, Николай Григорьевичъ **Петропавловскій**, Александръ Николаевичъ **Соколовъ**, Михаилъ Алексѣевичъ **Афанасьевъ**, Анна Михайловна **Михайлова**. *Почетные Члены*: Семенъ Петровичъ **Гольцовъ**, Антонина Афанасьевна **Гончарова**, Викторъ Станиславовичъ **Новицкій**, Лазарь Соломоновичъ **Поляковъ**, Дмитрій Ивановичъ **Свѣшниковъ**, Людвигъ Андреевичъ **Юргенсонъ** и Александръ Егоровичъ **Яншинъ**.

Городъ Духовщина и его уѣздъ.

Министерство Внутреннихъ Дѣлъ.

Уѣздный Предводитель Дворянства—Дѣйствительный Статскій Совѣтникъ Вадимъ Платоновичъ **Энгельгардтъ**. *Депутатъ Дворянства*—Михаилъ Николаевичъ **Лыкошинъ**. *Письмоводитель*—Василій Авксентьевичъ **Волонцевичъ**.

Уѣздный Съѣздъ.

Предсѣдатель—Предводитель Дворянства Дѣйствительный Статскій Совѣтникъ Вадимъ Платоновичъ **Энгельгардтъ**. *Уѣздный Членъ* Окружнаго Суда—Статскій Совѣтникъ Андроникъ Семеновичъ **Томашевичъ**. *Городской Судья*—Михаилъ Ивановичъ **Горовой**. *Земскіе Начальники:* 1-го участка—и. об. Коллежскій Регистраторъ Борисъ Николаевичъ **Полуектовъ**, 2-го участка—Владиміръ Васильевичъ **Букинъ**, 3-го участка—и. об. Коллежскій Ассесоръ Ѳеодосій Афанасьевичъ **Душакъ** и 4-го участка—Статскій Совѣтникъ Іосифъ Константиновичъ **Глинка**. *Почетные Мировые Судьи*: Коллежскій Совѣтникъ Константинъ Ипполитовичъ **Равинскій**, Коллежскій Регистраторъ Степанъ Францевичъ **Забѣлло**, дѣйствительный студентъ Московскаго Университета дворянинъ М. А. **Лесли**, дворянинъ Н. Н. **Потемкинъ** и Статскій Совѣтникъ Михаилъ Федоровичъ **Кусаковъ**. *Секретарь Съѣзда*—и. об. П. И. **Донской**.

Уѣздное Полицейское Управленіе.

Исправникъ—Надворный Совѣтникъ Алексѣй Егоровичъ **Рабчинскій**. *Помощникъ его*—Надворный Совѣтникъ Василій Федосеевичъ **Юденичъ**. *Секретарь*—Коллежскій Регистраторъ Петръ Порфирьевичъ **Соколовъ**. *Столоначальники*: неимѣющій чина Анисимъ Андреевичъ **Чепиковъ** и Титулярный Совѣтникъ Нико-

Городъ Рославль и его уѣздъ.

Рославльское 2-хъ классное училище при ст. Рославль.

Попечитель училища—Начальникъ 9 уч сл. Пути Инженеръ П. С. Сергѣй Николаевичъ **Житковъ**. *Завѣдующій училищемъ*—неимѣющій чина Николай Іудовичъ **Финогеновъ**. *Законоучители*—Священникъ о. Левъ **Криницкій**, Священникъ Матвѣй Ефимовичъ **Орловскій**. *Учителя*: Алексѣй Ивановичъ **Шиленковъ**, Александръ Ѳеодоровичъ **Азаровъ**, Гавріилъ Гавріиловичъ **Ладесъ**. *Учительницы*: Екатерина Петровна **Прозоркевичъ**, Анисія Ивановна **Герасимова** и Татьяна Семеновна **Колесникова**.

Рославльское 2-хъ классное городское приходское училище.

Завѣдующій училищемъ—Титулярный Совѣтникъ Александръ Семеновичъ **Зворыкинъ**. *Учитель*—неимѣющій чина Ѳеодоръ Ефимовичъ **Акулинъ**. *Учительницы*: Татьяна Васильевна **Зенина**, Наталія Иларіоновна **Максимова**, Александра Николаевна **Граборова** и Анастасія Андреевна **Черткова**.

Одноклассное женское училище при ст. Рославль.

Завѣдующій училищемъ—неимѣющій чина Николай Іудовичъ **Финогеновъ**. *Учительницы*: Варвара Александровна **Глазова** и Наталія Семеновна **Колесникова**.

1-е начальное женское училище.

Завѣдующая училищемъ—Евгенія Ефимовна **Михайлова**. *Законоучитель*—о. діаконъ **Орловъ**. *Учительницы*: Татьяна Яковлевна **Карнѣева**, Анастасія Ивановна **Пацева** и Марія Васильевна **Васильева**.

2-е начальное женское училище.

Завѣдующая училищемъ—Ольга Ивановна **Рафаилова**. *Законоучитель*—Священникъ о. Левъ **Криницкій**. *Учительницы*

Городъ Рославль и его уѣздъ.

Анна Дометіевна **Токарева**, Нина Васильевна **Наградова** и Евдокія Васильевна **Козлова**.

3-е Мужское начальное училище.

Завѣдующая—Екатерина Ивановна **Вѣхова**.

Мужская ремесленная школа имени М. К. Мухина.

Завѣдующій школою—Алексѣй Егоровичъ **Царевъ**. *Мастеръ*—техникъ Сергѣй Матвѣевичъ **Марциновичъ**.

Женское приходское училище.

Завѣдующая—Екатерина Ивановна **Васильева**. *Учительницы:* Л. З. **Сказина**, С. А. **Комарницкая** и Н. Ѳ. **Шпаковская**.

Министерство Путей Сообщенія.

Начальникъ 1-й шоссейной дистанціи—техникъ Путей Сообщенія Сергѣй Николаевичъ **Блинниковъ**. *Завѣдующій* 2-ой шоссейной дистанціей Смоленскаго Губернскаго Земства—техникъ Фаддей Осиповичъ **Новицкій**.

МИНИСТЕРСТВО ВОЕННОЕ.

Управленіе Уѣзднаго Воинскаго Начальника.

Уѣздный Воинскій Начальникъ—Полковникъ Константинъ Андреевичъ **фонъ-Капшталъ**. *Дѣлопроизводитель*—и. д. Штабсъ-Капитанъ Сергѣй Александровичъ **Михайловъ**.

Городъ Рославль и его уѣздъ.

1-й пѣхотный Невскій ЕГО ВЕЛИЧЕСТВА Короля Эллиновъ полкъ, расположенный въ городѣ Рославлѣ.

Командиръ полка — Полковникъ Михаилъ Григорьевичъ **Первушинъ**. *Начальникъ хозяйств. части*—Подполковникъ Левъ Антоновичъ **Турцевичъ**. *Полковой Адъютантъ* — Подпоручикъ Сергѣй Ивановичъ **Гайчманъ**. *Штабъ-офицеры*: Полковники—Семенъ Семеновичъ **Ивановъ**, Иванъ Николаевичъ **Медвѣдковъ**, Алексѣй Александровичъ **Губкинъ**. Подполковники — Иванъ Андреевичъ **Рогаль-Левицкій** и Константинъ Николаевичъ **Левитскій**. *Ротные Командиры*: Капитаны—Александръ Александровичъ **Алексѣевъ**, Андрей Андреевичъ **Цевловскій**, Александръ Александровичъ **Кибиревъ**, Алексѣй Григорьевичъ **Тихомировъ**, Мечиславъ Францевичъ **Лесневскій**, Сергѣй Васильевичъ **Студенцовъ**, Ѳеодоръ Григорьевичъ **Потресовъ**, Александръ Александровичъ **Артаболевскій**, Михаилъ Владиміровичъ **Юшковъ**, Владиміръ Александровичъ **Тейшеръ**, Викентій-Клавдій Ѳомичъ Александровичъ **Косцѣлецкій**, Константинъ Михайловичъ **Каменскій**, Станиславъ Симоновичъ **Небельскій**, Пименъ Александровичъ **Полевикъ**, Леонидъ Владиміровичъ **Поповъ**, Владиміръ Валеріановичъ **Винклеръ** и Капитанъ Александръ Евсѣевичъ **Колесниковъ**. *Младшіе офицеры*: Штабсъ-Капитаны: Антонъ Евгеньевичъ **Вольтеръ**, Петръ Михайловичъ **Билярскій**, Михаилъ Владиміровичъ **Сервіановъ**, Сергѣй Степановичъ **Радишевскій**, Иванъ Ивановичъ **Солнцевъ**, Константинъ Ипполитовичъ **Шмелевъ**, Василій Алексѣевичъ **Вихлюшинъ**, Владиміръ Станиславовичъ **Окуличъ**, Александръ Никифоровичъ **Рыковъ**, Алоизій Семеновичъ **Рудешъ**, Геннадій Наумовичъ **Ивановъ**, Петръ Авдѣевичъ **Логуновъ**, Георгій Петровичъ **Барановъ**, Александръ Васильевичъ **Мавринъ**, Михаилъ Михайловичъ **Кауль**, Михаилъ Артемьевичъ **Муравьевъ**, Георгій Васильевичъ **Прозоркевичъ**, Никита Никифоровичъ **Рыковъ** II, Иннокентій Александровичъ **Корольковъ**, Михаилъ Ромуальдовичъ **Тарвацкій**, Александръ Николаевичъ **Коваленко**, Александръ Павловичъ **Журавлевъ**, Николай Дмитріевичъ **Колесниковъ**, Александръ Михайловичъ **Ивановъ**, Николай Стахіевичъ **Полянскій**, Михаилъ Алексѣевичъ **Спиридоновъ**, Валеріанъ

Аркадіевичъ **Марковъ**, Анатолій Клавдіевичъ **Плюто**, Александръ Сильвестровичъ **Шкуцько**, Василій Васильевичъ **Лабутъ**, Александръ Александровичъ **Петровъ**, Евгеній Константиновичъ **Лейтманъ**, Василій Ивановичъ **Романовскій**, Назарій Ивановичъ **Лаврентьевъ**, Борисъ Юрьевичъ **Григорьевъ**. *Подпоручики:* Сергѣй Ивановичъ **Гайчманъ**, Сергѣй Ивановичъ **Шестаковъ**, Яковъ Ивановичъ **Васильченко**, Александръ Петровичъ **Строгановъ**, Анатолій Федоровичъ **Федоровъ**, Евгеній Сергѣевичъ **Алексѣевъ**, Алексѣй Александровичъ **Ступницкій**, Иванъ Ивановичъ **Глудинъ**, Николай Григорьевичъ **Петровичъ**, Михаилъ Ивановичъ **Еремичъ**, Петръ Петровичъ **Козакевичъ**, Леонидъ Владиміровичъ **Карцевъ**, Павелъ Михайловичъ (Петръ) **Глѣбовскій**, Владиміръ Альфредовичъ **Кретковскій**, Константинъ Лукичъ **Мозоновъ**, Антонъ Андреевичъ **Коцубо**, Александръ Георгіевичъ **Пахомовъ**, Василій Ѳеодоровичъ **Мирошниченко**, Иванъ Петровичъ **Севринъ**, Николай Лазаревичъ **Романовичъ**, Сергѣй Васильевичъ **Лукановъ**, Александръ Васильевичъ **Кинешевскій**, Петръ Михайловичъ **Рыбаковъ**, Семенъ Семеновичъ **Демидовъ**, Сергѣй Макаровичъ **Дорвойдовъ**, Левъ Ивановичъ **Звегинцевъ**, Андрей Андреевичъ **Дзюба**, Поручикъ Макаръ Михайловичъ **Минаковъ**. *Врачи*: Старшій врачъ—Статскій Совѣтникъ Михаилъ Рафаиловичъ **Ставскій**. *Младшіе врачи*: Надворный Совѣтникъ Владиміръ Владиміровичъ **Дурновъ**. *Лекари*; Иванъ Ильичъ **Ласкинъ** и Владиміръ Алексѣевичъ **Микѣшинъ**. *Классный медицинскій фельдшеръ*—Коллежскій Секретарь Яковъ Алексѣевичъ **Алексѣевъ**. *Полковой Священникъ*—Протоіерей Іоаннъ Ѳеодоровичъ **Лофицкій**. *Дѣлопроизводитель по хозяйственной части*—Коллежскій Ассесоръ Иванъ Ивановичъ **Агапитовъ**. *Капельмейстеръ*—Францъ-Генрихъ-Теодоръ **Путкамеръ**. *Квартирмейстеръ*—Петръ Андреевичъ **Перваковъ**. *Помощникъ казначея*—**Алексѣевъ**.

Уѣздныя Земскія Учрежденія.

Земская Управа.

Предсѣдатель—окончившій курсъ С.-Петербургск. университета Платонъ Алексѣевичъ **Вакаръ**. *Члены*: Петръ Николаевичъ

Городъ Рославль и его уѣздъ.

Азанчевскій и г. **Игнатьевъ**. *Бухгалтеръ*—Николай Лукичъ **Григорьевъ**. *Секретарь*—дворянинъ Іосифъ Михайловичъ **Грибовскій**.

Комиссія по составленію списковъ присяжныхъ засѣдателей.

Предсѣдатель—Предводитель Дворянства. *Члены*: Городской Судья, Уѣздный Исправникъ, Предсѣдатель Земской Управы, Городской Голова, Товарищъ Прокурора Окружнаго Суда и отъ Земства—Яковъ Григорьевичъ **Фунтиковъ**, Алексѣй Яковлевичъ **Прокопенковъ** и Афанасій Павловичъ **Путято**. *Агентъ* земскаго страхованія—Николай Александровичъ **Крачковскій** *Смотритель* арестнаго дома—Николай Лукичъ **Григорьевъ**.

Завѣдующіе военно-конскими участками.

Рославльскимъ—мѣщанинъ Иванъ Федоровичъ **Эсковичъ**. Помощникъ—(вакансія). *Кирилловскимъ*—Александръ Ивановичъ **Безобразовъ**. *Остапковскимъ*—Иванъ Ивановичъ **Капшаниновъ**. *Гореновскимъ*—Романъ Максимовичъ **Королевъ**. *Хорошевскимъ*—Титулярный Совѣтникъ Игнатій Львовичъ **Ветлицинъ**. *Луговскимъ*—землевладѣлецъ Сергѣй Андреевичъ **Рыбниковъ**. *Рѣзановскимъ*—дворянинъ Петръ Григорьевичъ **Корольковъ**. *Костыревскимъ*—землевпадѣлецъ Кириллъ Архиповичъ **Евстафьевъ**. *Епишевскимъ*—крестьянинъ Федотъ Алексѣевичъ **Иванютинъ**. *Ворошиловскимъ*—мѣщанинъ Василій Ѳеодоровичъ **Крыловъ**. *Несоновскимъ*—Алексѣй Аркадьевичъ **Шалепинъ**. *Полуевскимъ*—Егоръ Ивановичъ **Ясковичъ**. *Радичскимъ*—крестьянинъ Ѳеодоръ Неофитовичъ **Михайловъ**. *Сергіевскимъ*—крестьянинъ Феоктистъ Епифановичъ **Амелинъ**. *Жарынскимъ*—отставной фельдфебель Никаноръ Леоновичъ **Леоновъ**. *Трояновскимъ*—землевладѣлецъ Иванъ Николаевичъ **Наумовъ**. *Федоровскимъ*—землевладѣлецъ Василій Ивановичъ **Чубаровъ**. *Рогнѣдинскимъ*—мѣщанинъ Михаилъ Родіоновичъ **Федоровъ**. *Ершичскимъ*—землевладѣлецъ Іосифъ Францевичъ **Жукъ**. *Новоруднянскимъ*—Михаилъ Александровичъ **Завадскій**. *Прыщанскимъ*—Иларіонъ Григорьевичъ **Бажутинъ**. *Кузьмичскимъ*—Иванъ Ивановичъ **Буяковъ**. *Католинскимъ*—крестьянинъ Андрей Александровичъ **Мильченковъ**.

Городъ Рославль и его уѣздъ.

ДУХОВНОЕ ВѢДОМСТВО.

Духовное училище.

Смотритель училища—Статскій Совѣтникъ Евгеній Михайловичъ **Толстохновъ**. *Помощникъ его*—Статскій Совѣтникъ Николай Михайловичъ **Спиридоновъ**. *Учители*: Надворный Совѣтникъ Алексѣй Ивановичъ **Высоцкій**, Статскій Совѣтникъ Василій Евгеньевичъ **Виноградовъ**, русскаго языка—Алексѣй Сергѣевичъ **Силинъ**, приготовительнаго класса—окончившій семинарію Григорій Константиновичъ **Барсовъ** и учитель пѣнія—окончившій семинарію Андрей Ивановичъ **Пляшкевичъ**.

Настоятель градскаго Благовѣщенскаго собора—Протоіерей Василій Семеновичъ **Юденичъ**.

Градское Благочиніе — Благочинный Священникъ Павелъ Дмитріевичъ **Ширяевъ**; церкви его смотрѣнія: Духо-Николаевская и приписная къ ней Снигиревская, Казанско-Пятницкая, Успенская, Воскресенская и Богородице-Рождественская.

Уѣздный наблюдатель церковныхъ школъ по Рославльскому уѣзду—Священникъ Александръ Владиміровичъ **Гальковскій**.

1-й округъ—Благочинный Священникъ с. Епишева Дмитрій **Конокотинъ**; села: Ладыжино, Епишево, Сукромля, Прыща, Марьинское, Католино, Разрытое, Еловецъ, Кузьмичи, Ершичи, Старая-Рудня, Максимово, Горѣново, Покровъ, Незнаново, Жарынь, Краснозаборье и Барятинецъ.

II-й округъ—Благочинный Священникъ с. Ворошилова Іоаннъ **Неклепаевъ**; села: Ермолино, Ворошилово, Костыри, Ковали, Богданово, Трояново, Луги, Екимовичи, Ельнинскаго уѣзда Даниловичи и село Троянова-слобода.

III-й округъ—Благочинный Священникъ с. Деребужа Іосифъ **Васильевъ**; села: Полуево, Терешокъ, Черепово, Новая-Рудня, Петрополье, Чепищево, Вяжники, Деребужъ, Ново-Рѣзаново, Криволѣсъ, Гнѣвково, Астапковичи и Хорошово.

Городъ Рославль и его уѣздъ.

IV-й округъ—Благочинный Священникъ с. Сухаря Василій **Спиридоновъ;** села: Ивановское, Осовикъ, Щипань, Федоровское, Пакиничи, Сухарь, Черноооковъ, Пацинь, Рогнѣдино, Клечетово, Хариново, Лахи, Бологча, Несоново, Коханово, Радичи, Сеславль Новоселки, Трехбратское и Оселье.

Духовный Слѣдователь по городу Рославлю—Священникъ Левъ Мартиновичъ **Криницкій.**

Желѣзнодорожныя учрежденія.

Начальникъ 9 уч. службы пути—инженеръ путей сообщенія Сергѣй Николаевичъ **Житковъ.** *Начальникъ* ст. Рославль—личный почетный гражданинъ Иванъ Матвѣевичъ **Альдерманъ.** *Начальникъ* мастерскихъ—инжен.-техн. Н. К. **Замъ.** *Начальникъ* IV уч. службы тяги—инженеръ-технологъ Александръ Евг. **Чихачевъ.** *Врачъ* при станціи Рославль—Коллежскій Совѣтникъ Модестъ Петровичъ **Дубяго.** *Врачъ* 9 уч.—Коллежскій Ассесоръ Михаилъ Карнѣевичъ **Пищулинъ.** *Ревизоръ* службы движенія 5 уч.—(вакансія),

Техническое желѣзнодорожное училище.

Попечитель училища—инжен.-технол. Н. К. **Замъ.** *Начальникъ училища*—Коллежскій Совѣтникъ Николай Георгіевичъ **Николаевъ.** *Законоучитель*—Протоіерей Іоаннъ Борисовичъ **Петровскій.** *Преподаватели*: инженеръ-технологъ Александръ Михайловичъ **Кирилловъ** и Титулярный Совѣтникъ Михаилъ Васильевичъ **Аѳонскій.** *Врачъ* — Коллежскій Совѣтникъ Модестъ Петровичъ **Дубяго.** *Завѣдывающій* учебными мастерскими—Надворный Совѣтникъ Иванъ Семеновичъ **Колесниковъ.** *Инспекторъ училища*—инженеръ-механикъ Витольдъ Антоновичъ **Колокша.** *Помощникъ Завѣдывающаго* — Владиміръ Семеновичъ **Казинъ.** *Надзиратель* *училища* — Подполковникъ Константинъ Павловичъ **Кошкинъ**. *Письмоводитель*—(вакансія).

ОБЩЕСТВА.

Пожарное въ г. Рославлѣ.

Предсѣдатель Совѣта—Дѣйствительный Статскій Совѣтникъ Петръ Прохоровичъ **Карпачевъ**. *Члены Правленія:* купецъ С. Н. **Житковъ**, мѣщане: А. В. **Денисовъ**, И. П. **Москалевъ**, Н. К. **Замъ**, А. Я. **Шурановъ** и Уѣздный Исправникъ И. И. **Руклевскій**. *Начальникъ охотниковъ*—мѣщанинъ И. В. **Бѣляевъ**. *Помощникъ его*—И. В. **Денисовъ**. *Цейхмейстеръ*—И. И. **Ивлевъ**. *Дѣлопроизводитель*—И. Ф. **Эсковичъ**. *Казначей*—А. Я. **Шурановъ**.

Вспомогательная касса Пожарнаго Общества.

Предсѣдатель—Петръ Прохоровичъ **Карпачевъ**. *Члены Правленія*: Игнатій Ефимовичъ **Бѣляевъ**. *Казначей*—(вакансія).

Пожарное въ селѣ Рогнѣдинѣ.

Предсѣдатель—купеческій сынъ Михаилъ Яковлевичъ **Кондратьевъ**. *Начальникъ охотниковъ*—Николай Павловичъ **Щелкановцевъ**. *Помощникъ Начальника охотниковъ*—П. Е. **Сухановъ**. *Казначей*—М. Я. **Кондратьевъ**. *Члены Совѣта*: И. Д. **Ивановъ**, Н. А. **Петелинъ**, Д. Р. **Федоровъ**, Алексѣй **Губчевскій**, о. діаконъ А. З. **Садовскій** и Н. П. **Щелкановцевъ**.

Благотворительное Общество.

Предсѣдатель Совѣта—Петръ Яковлевичъ **Прокопенковъ**. *Товарищъ Предсѣдателя*—Екатерина Павловна **Чепелкина**. *Казначей*—Андрей Ивановичъ **Джунковскій**. *Секретарь*—Іосифъ Михайловичъ **Грибовскій**.

Городъ Рославль и его уѣздъ.

Общество Потребителей.

Предсѣдатель Совѣта—Александръ Афанасьевичъ **Амантовъ**. *Предсѣдатель Правленія*—Лонгинъ Даниловичъ **Даниловъ**.

Общественное Собраніе.

Старшины: Петръ Прохоровичъ **Карпачевъ**, Николай Федоровичъ **Дудинскій**, Отто Августовичъ **Нилендеръ** Владиміръ Ивановичъ **Ильинъ**, В. П. **Волочковъ**. *Завѣдующій библіотекой*—О. А. **Нилендеръ**.

Общесшво взаимнаго вспоможенія приказчиковъ въ гор. Рославлѣ.

Предсѣдатель—М. К. **Голиковъ**. *Члены*: А. И. **Плескачевскій**, Я. П. **Неокладновъ**, Т. С. **Богомазовъ** З. В. **Добрынинъ**, П. И. **Стародубкинъ**.

Общество вспомоществованія нуждающимся учащимся Рославльскихъ мужской и женской гимназій, городского, приходскаго, ремесленнаго и женскаго начальнаго училищъ.

Предсѣдатель—Дѣйствительный Статскій Совѣтникъ Отто Августовичъ **Нилендеръ**.

Общество вспомоществованія нуждающимся ученикамъ Рославльскаго техническаго желѣзно-дорожнаго училища.

Предсѣдатель Правленія—В. М. **Мазинъ**. *Товарищъ Предсѣдателя*—Н. Е. **Николаевъ**. *Казначей*—С. П. **Ижевскій** *Помощникъ Казначея*—(вакансія). *Дѣлопроизводитель*—И. С. **Колесниковъ**.

Городъ Сычевка и его уѣздъ.

Министерство Внутреннихъ Дѣлъ.

Сычевскій Уѣздный Предводитель Дворянства—Дѣйствительный Статскій Совѣтникъ Николай Алексѣевичъ **Хомяковъ**. *Секретарь его канцеляріи*—Титулярный Совѣтникъ Петръ Николаевичъ **Халютинъ**.

Уѣздный Съѣздъ.

Предсѣдатель—Уѣздный Предводитель Дворянства. *Уѣздный Членъ* Смоленскаго Окружнаго Суда—Дѣйствительный Статскій Совѣтникъ Александръ Григорьевичъ **Резанцевъ**. *Городской Судья*— Надворный Совѣтникъ Георгій Серафимовичъ **Яроцкій**. *Земскіе Начальники*: 1 участка—Надворный Совѣтникъ Николай Орестовичъ **Воейковъ**, 2 участка—Титулярный Совѣтникъ Николай Владиміровичъ **Таборисскій**, 3 участка—Губернскій Секретарь Николай Николаевичъ **Нахимовъ** и 4 участка—Коллежскій Секретарь Григорій Алексѣевичъ **Азарьевъ**. *Почетные Судьи*: Дѣйствительный Статскій Совѣтникъ Дмитрій Ѳеодоровичъ **Повалишинъ**, инженеръ-технологъ Аркадій Александровичъ **Синягинъ**, Коллежскій Совѣтникъ Павелъ Петровичъ **Корякинъ** и Титулярный Совѣтникъ Михаилъ Васильевичъ **Герасимовъ**. *Секретарь Съѣзда*—Губернскій Секретарь Николай Николаевичъ **Колпицынъ**.

Уѣздное по воинской повинности Присутствіе.

Предсѣдатель—Уѣздный Предводитель Дворянства. *Члены*: Уѣздный Исправникъ, Уѣздный Воинскій Начальникъ, Предсѣдатель Земской Управы и отъ мѣстныхъ жителей: мѣщанинъ Павелъ Сильвестровичъ Родіоновъ и Губернскій Секретарь Николай Николаевичъ **Нахимовъ**. *Дѣлопроизводитель Присутствія*—Коллежскій Ассесоръ Афанасій Ивановичъ **Виноградовъ**.

Городъ Сычевка и его уѣздъ.

Уѣздное Полицейское Управленіе.

Уѣздный Исправникъ—Статскій Совѣтникъ Михаилъ Николаевичъ **Баранцовъ**. *Помощникъ его*—Надворный Совѣтникъ Александръ Николаевичъ **Медвѣдковъ**. *Секретарь*—Коллежскій Ассесоръ Алексѣй Ивановичъ **Ивановъ**. *Столоначальники*: 1 стола—Губернскій Секретарь Петръ Викентьевичъ **Іодко** и 2 стола—Губернскій Секретарь Василій Яковлевичъ **Любутовъ**. *Регистраторъ*—Коллежскій Секретарь Евгеній Никифоровичъ **Бѣлявскій**. *Становые Пристава*: 1 стана—Коллежскій Ассесоръ Федоръ Петровичъ **Сорневъ** и 2 стана—Титулярный Совѣтникъ Петръ Ивановичъ **Недачинъ**, *Полицейскій Надзиратель*—Коллежскій Регистраторъ Иванъ Никитичъ **Никитинъ**.

Распорядительный Комитетъ.

Предсѣдатель—Уѣздный Исправникъ. *Члены*: Воинскій Начальникъ, Предсѣдатель Земской Управы, Городской Голова.

Врачебная часть.

Уѣздный врачъ—Статскій Совѣтникъ Давидъ Аркадьевичъ **Капланъ**. *Городовой врачъ*—Титулярный Совѣтникъ Владиміръ Дмитріевичъ **Поздневъ**. *Земскіе врачи*: при земской больницѣ въ г. Сычевкѣ: Коллежскій Совѣтникъ Михаилъ Васильевичъ **Булычевъ** и дворянинъ Николай Ивановичъ **Афонскій**; при уѣздной больницѣ въ с. Тесовѣ—дворянинъ Николай Іосифовичъ **Глинка**. *Завѣдующій больницей* графа Шереметьева въ с. Высокомъ—*лекарь* Антонъ Петровичъ **Першинъ**. *Фельдшеръ*—Андрей Иларіоновичъ **Ивановъ**. *Врачъ* въ земской больницѣ въ с. Никольскомъ—неим. чина Леопольдъ Леопольдовичъ **Сирчекъ**, Илья Минаевичъ **Волоновичъ** и *фельдшера*: Владиміръ Петровичъ **Кобылинскій** и (вакансія). *Городскія повивальныя бабки*: Марія Евграфовна **Забѣлина** и Марія Николаевна **Евреинова**. *Земскія акушерки-фельдшерицы*: при Тесовской больницѣ—Феоктиста Федоровна **Петрова** и при Никольской—Екатерина Леопольдовна **Сирчекъ** и Степанида Андреевна **Иванова**. При городской амбулаторіи—Марія Григорьевна **Будкина** и Анна Васильевна **Иванова**. *Ветеринарные врачи*: городской—(вакансія), земскій—Коллежскій Ассесоръ Василій Васильевичъ **Ключаревъ** и въ с. Липицахъ при земской ветеринарной лѣчебницѣ—Сергѣй Николаевичъ **Поповъ**.

Сычевская Аптека.

Содержатель аптеки—провизоръ Азріель Цалковъ **Ронинъ** и аптекарскій магазинъ его же **Ронина**.

Воскресенская Аптека въ селѣ Воскресенскѣ.

Завѣдующій аптекой—провизоръ Нейсанейлъ Іоселевичъ **Вейнгеровъ**.

Ярыгинская Аптека въ селѣ Ярыгинѣ.

Завѣдующая аптекой—Сара-Либа Леймова **Биргеръ**. и аптекарскій магазинъ—содержатель провизоръ Иванъ Сергѣевичъ **Толозовъ**.

Сычевская Почтово-телеграфная Контора.

Начальникъ—Надворный Совѣтникъ Іосифъ Ивановичъ **Яцкевичъ**. *Помощникъ его*—неим. чина Максимъ Іосафатовичъ **Синькевичъ**. *Надсмотрщикъ*—неимѣющій чина Меѳодій Яковлевичъ **Селяво**. *Чиновники*: 4 разряда—Губернскій Секретарь Николай Никитичъ **Рейманъ**, 5 разряда—Губернскій Секретарь Павелъ Калистратовичъ **Емельяновъ** и Коллежскій Регистраторъ Василій Никитичъ **Рейманъ**.

Дугинское Почтово-Телеграфное Отдѣленіе.

Начальникъ—Губернскій Секретарь Алексѣй Львовичъ **Кулюкинъ**. *Надсмотрщикъ*—неимѣющій чина Наумъ Сидоровичъ **Адашенковъ**.

Городъ Сычевка и его уѣздъ.

Волочковское Почтово-Телеграфное Отдѣленіе.

Начальникъ—Губернскій Секретарь Сергѣй Ивановичъ **Дубининъ**. *Почтово-телеграфный чиновникъ* 6 разряда—неимѣющій чина Арсеній Александровичъ **Дубровъ**.

Высоковское Почтово-Телеграфное Отдѣленіе.

Начальникъ—Коллежскій Регистраторъ Николай Даниловичъ **Бертошъ**. *Надсмотрщикъ*—неимѣющій чина Петръ Дмитріевичъ **Ивановъ**.

Ново-Дугинское Почтовое Отдѣленіе.

Начальникъ — Коллежскій Регистраторъ Михаилъ Ивановичъ **Ивановъ**.

Воскресенское Почтово-Телеграфное Отдѣленіе.

Начальникъ—Титулярный Совѣтникъ Гавріилъ Степановичъ **Буловичъ**. *Надсмотрщикъ*—неимѣющій чина Николай Филипповичъ **Павловъ**.

Ярыгинское Почтовое Отдѣленіе.

Начальникъ — неимѣющій чина Николай Прокофьевичъ **Бложевичъ**.

Нащекинское Почтовое Отдѣленіе.

Начальникъ—Коллежскій Регистраторъ Александръ Васильевичъ **Облауховъ**.

Серго-Ивановское Почтовое Отдѣленіе.

Начальникъ—неимѣющій чина **Корзунъ**.

Городъ Сычевка и его уѣздъ.

Тесовское Почтово-Телеграфное Отдѣленіе.

Начальникъ—неимѣющій чина Николай Тимофеевичъ **Григорьевъ**. *Надсмотрщикъ*—Іосифъ Даниловичъ **Закржевскій**.

Городская Управа.

Городской Голова—купецъ Аполлонъ Петровичъ **Коптевъ**. *Члены*: Коллежскій Регистраторъ Павелъ Ивановичъ **Егоровъ** и мѣщанинъ Алексѣй Матвѣевичъ **Зуевъ**. *Секретарь*—мѣщанинъ Николай Ивановичъ **Шарыгинъ**. *Мѣщанскій Староста*—мѣщанинъ Евгеній Николаевичъ **Лихачевъ**.

Сиротскій Судъ.

Предсѣдатель — Городской Голова. *Члены:* купецъ Александръ Николаевичъ **Щениковъ** и мѣщанинъ Алексѣй Сергѣевичъ **Золоторевъ**. *Завѣдующій дѣлопроизводствомъ*—Николай Ивановичъ **Шарыгинъ**.

МИНИСТЕРСТВО ФИНАНСОВЪ.

Податной Инспекторъ — Коллежскій Ассесоръ Николай Михайловичъ **Барзовъ**. *Помощникъ его*—Коллежскій Секретарь **Бирганскій** .

Сычевское Казначейство.

Казначей—Коллежскій Совѣтникъ Николай Викентьевичъ **Кулачковскій**. *Бухгалтеры*: Старшій—Надворный Совѣтникъ Илья Федоровичъ **Смирягинъ**, 1 разряда—Губернскій Секретарь Тимофей Васильевичъ **Сергіевскій**, 2 разряда—Коллежскій Секретарь Петръ Владиміровичъ **Черкасовъ**, Губернскій Секретарь Викторъ Герасимовичъ **Кобрановъ** и Коллежскій Регистраторъ Василій Васильевичъ **Ковалевъ**. *Кассиры*: 1 разряда—Титулярный Совѣтникъ Нилъ Ивановичъ **Морозовъ** и 2 разряда—неимѣющій чина Петръ Іасоновичъ **Орловскій**.

Окружное Акцизное Управленіе.

Участковый Надзиратель — Надворный Совѣтникъ Александръ Авраамовичъ **Смольскій**. *Старшіе Штатные Контролеры:* неимѣющій чина Николай Дмитріевичъ **Михайловъ**, Губернскій Секретарь Николай Яковлевичъ **Манько** и Коллежскій Секретарь Александръ Михайловичъ **Повало-Швыйковскій**, младшій штатный контролеръ—дворянинъ Владиміръ Александровичъ **Жилинскій** и младшій нештатный контролеръ—Коллежскій Секретарь Владиміръ Петровичъ **Павлиновъ**.

Казенный очистной складъ № 7.

Завѣдующій—Викентій Ивановичъ **Даниловичъ**. *Помощникъ его*—Филиппъ Исидоровичъ **Гуторевъ**. *Конторщикъ*—Дмитрій Васильевичъ **Бѣлявскій**. *Сборщики:* Николай Васильевичъ **Теребенинъ** и Іосифъ Іосифовичъ **Ждановичъ**. *Подвальный* — Павелъ Ильичъ **Завадскій**. *Машинистъ*—Александръ Константиновичъ **Гунтаревъ**.

Уѣздный Комитетъ Попечительства о Народной Трезвости.

Предсѣдатель—Предводитель Дворянства. *Заступающій его мѣсто*—Н. О. **Воейковъ**. *Члены*: депутатъ отъ духовнаго вѣдомства—священникъ Петръ Ивановичъ **Смирягинъ**, Уѣздный Членъ Смоленскаго Окружнаго Суда, Товарищъ Прокурора, Уѣздный Исправникъ, Уполномоченный отъ Акцизнаго Вѣдомства—Участковый Надзиратель Надворный Совѣтникъ Александръ Авраамовичъ **Смольскій**, Уѣздный Воинскій Начальникъ, всѣ Земскіе Начальники, Податной Инспекторъ, Уѣздный Врачъ, Инспекторъ Народныхъ училищъ, Городской Судья, Предсѣдатель Земской Управы, Городской Голова, члены отъ земства: Губернскій Секретарь Николай Николаевичъ **Нахимовъ**, Дѣйствительный Статскій Совѣтникъ Дмитрій Федоровичъ **Повалишинъ**. Члены по назначенію: дворянка Марія Алексѣевна **Шеманская**, жена Статскаго Совѣтника Анна Семеновна **Баранцова** и Коллежскій Совѣтникъ Михаилъ Васильевичъ **Булычевъ**. *Дѣлопроизводитель*—Коллежскій Регистраторъ Николай Васильевичъ **Ковалевъ**. *Участковые Попечители* въ уѣздѣ: 1, 2, 3 и 4 участка—Земскіе Начальники, каждый въ своемъ участкѣ, въ 5 участкѣ—личный дворянинъ Василій Ивановичъ **Фомичевъ**, въ 6—(вакансія), въ 7—князь Александръ Николаевичъ **Мещерскій** и въ 8-мъ—отставной полковникъ Василій Ивановичъ **Карѣевъ**.

Уѣздное Раскладочное Присутствіе.

Предсѣдатель—Податной Инспекторъ Коллежскій Ассесоръ Николай Михайловичъ **Барзовъ**. *Члены:* отъ акцизнаго вѣдомства—Участковый Надзиратель Надворный Совѣтникъ Александръ Авраамовичъ **Смольскій**, отъ земства—М. П. **Сухорученковъ**, Я. Л. **Лавровъ** и Н. Я. **Баженовъ** и отъ города—В. І. **Дороченковъ**, В. И. **Масленниковъ** и А. Н. **Щениковъ**.

Городское по квартирному налогу Присутствіе.

Предсѣдатель—Податной Инспекторъ Коллежскій Ассесоръ Николай Михайловичъ **Барзовъ**. *Члены:* купецъ Александръ Іосифовичъ **Дороченковъ**, и мѣщане: Анатолій Осиповичъ **Медынцевъ**, Евгеній Николаевичъ **Лихачевъ**, Алексѣй Сергѣевичъ **Золоторевъ**, Николай Яковлевичъ **Шкапинъ**, Александръ Николаевичъ **Щениковъ** и Коллежскій Совѣтникъ Михаилъ Васильевичъ **Булычевъ**.

Городское по взиманію Государственнаго налога съ недвижимыхъ имуществъ Присутствіе.

Предсѣдатель—Податной Инспекторъ. *Члены:* отъ земства—Титулярный Совѣтникъ Михаилъ Васильевичъ **Герасимовъ**, мѣщанинъ Павелъ Сильвестровичъ **Родіоновъ**, отъ города—мѣщане:

Городъ Порѣчье и его уѣздъ.

Главное Управленіе Землеустройства и Земледѣлія.

Предсѣдатель—Сергѣй Леонидовичъ **Глинка**. *Члены:* Александръ Вильгельмовичъ **Маурахъ** и А. Ф. **Порубинъ**. *Бухгалтеръ*—Коллежскій Регистраторъ Иванъ Алексѣевичъ **Клюкинъ**. *Секретаръ*—Павелъ Григорьевичъ **Кубасовъ**.

Агентъ земскаго страхованія—Александръ Александровичъ **Гедеоновъ**.

Комиссія по составленію списковъ присяжныхъ засѣдателей.

Предсѣдатель—Предводитель дворянства. *Члены:* Уѣздный Членъ Окружнаго Суда, Товарищъ Прокурора, Городской Судья, Уѣздный Исправникъ, Земскіе Начальники, Члены Уѣздной Земской Управы, Городской Голова, Е. Е. **Клюевъ**, О. В. **Васильевъ** и А. Ф. **Порубинъ**.

Завѣдующіе военно-конскими участками.

Городского—(вакансія), Кавширскаго участка—Онисимъ Васильевичъ **Васильевъ**, Помощникъ его—Антонъ Павловичъ **Станкевичъ**. Семеновскаго—Андрей **Ильинъ**. Помощникъ его—Арсеній Еремеевичъ **Клюевъ**. Бородинскаго Л. И. **Ульяненковъ**, Помощникъ его—Г. **Петровъ**. Заборьевскаго—Евграфъ Артемьевичъ **Виноградовъ**. Помощникъ его—Иванъ Никитьевичъ **Пузыревъ**. Свистовичскаго—П. И. **Близнецовъ**. Помощникъ его—К. **Тимофеевъ**. Лоинскаго—Василій Михайловичъ **Перебякинъ**. Помощникъ его—Григорій **Ерофеевъ**. Силуяновскаго—В. А. **Олехневичъ**. Помощникъ его—Г. Н. **Кирѣевъ**. Касплянскаго—Яковъ Яковлевичъ **Дмитріевъ**, Помощникъ его—Викторъ Васильевичъ **Воеводкинъ**. Слободскаго—Д. И. **Лисичкинъ**, Помощникъ его—И. А. **Ловчиновскій**. Рибшевскаго—Дмитрій Васильевичъ **Поплонскій**. Помощникъ его—Левъ Федоровичъ **Снопкинъ**. Велистовскаго—Василій Федоровичъ **Голотинъ**. Помощникъ его—Иванъ Иларіоновичъ **Панченковъ**. Щучейскаго—Антонъ Ивановичъ **Ивановъ**. Помощникъ его—М. Н. **Равицкій**. Верховскаго—Иванъ **Богряцовъ**, Помощникъ его—Минай **Ивановъ**.

Иньковскаго—Илья **Тимофеевъ**, Помощникъ его—Захаръ **Семеновъ**. Кошевичскаго—Андрей Родіоновичъ **Касаткинъ**, Помощникъ его—Н. В. **Касенокъ**. Дубровскаго—Г. И. **Томашевскій**, Помощникъ его—Сафонъ **Михеевъ**

Уѣздное Попечительство дѣтскихъ пріютовъ.

Порѣчскій Дѣтскій Пріютъ.

Предсѣдатель—Предводитель Дворянства. *Дѣйствительные Члены*: Протоіерей Соборной гор. Порѣчья церкви, Уѣздный Исправникъ, Предсѣдатель Уѣздной Земской Управы, Инспекторъ Городского училища, Уѣздный Врачъ, Городской Голова, Земскіе Начальники. *Попечительница Пріюта*—жена Дѣйствительнаго Статскаго Совѣтника Александра Яковлевна **Рачинская**. *Почетные Члены*: Священникъ о. Іоаннъ **Кулюкинъ**, жена Корнета запаса Вѣра Александровна **Фонъ-Вейдлихъ**, вдова Капитанъ-Лейтенанта Надежда Никаноровна **Бѣлавенецъ**, вдова Статскаго Совѣтника Ольга Платоновна **Глинка**, жена Священника Лидія Ивановна **Жегалова**, жена потом. почет. гражд. Марія Алексѣевна **Минченкова**, Титулярный Совѣтникъ Дмитрій Васильевичъ **Поплонскій**, купецъ Егоръ Михайловичъ **Жилкинъ**. *Директоръ Пріюта*—купецъ Георгій Александровичъ **Чижиковъ**. *Смотрительница Пріюта* дворянка Евдокія Степановна **Черневская** *Дѣлопроизводитель Попечительства*— Надворный Совѣтникъ Иванъ Николаевичъ **Кроллау**.

Щучейскій Сиротскій Пріютъ.

Предсѣдатель Попечительства—Надворный Совѣтникъ Николай Орестовичъ **Воейковъ**.

Городъ Порѣчье и его уѣздъ.

ДУХОВНОЕ ВѢДОМСТВО.

Градскій Благочинный—Священникъ Пятницкой гор. Порѣчья церкви Евгеній Петровичъ **Воробьевъ**: церкви его смотрѣнія: Рождество-Богородицкій Соборъ, Пятницкая, Успенская и село Свистовичи.

1-й Округъ—Благочинный села Фащева Священникъ Іоаннъ **Кулюкинъ**; села: Выдра, Каспля, Зарубенки, Иньково, Мамошки и Надва Смоленскаго уѣзда.

2-й Округъ—Благочинный протоіерей села Бородина Антоній **Савинскій**; села: Фащево, Понизовье, Кошевичи, Бородино, Луги, Сокорево, Заборье, Предтеченское (Дубровки) и Кобази.

3-й Округъ—Благочинный священникъ села Слободы Михаилъ **Некрасовъ**; села: Плай-Успенское, Глазково, Слобода, Покровское, Ельша, Плай-Ахтырское, Щучье, Устье, Высочертъ, Берновичи.

ОБЩЕСТВА.

Порѣчское Вольное Пожарное Общество.

Предсѣдатель—Городской Голова Митрофанъ Николаевичъ **Сыродоевъ**. *Начальникъ Охотниковъ*—Подполковникъ Василій Ниловичъ **Тимоховичъ**.

Сельскія Пожарныя Дружины.

Заборьевская.

Предсѣдатель Правленія—Почетный Попечитель Дружины Дѣйствительный Статскій Совѣтникъ Викторъ Петровичъ **Рачинскій**. *Староста дружины* — запасной унтеръ-офицеръ Андрей Ивановичъ **Алещенковъ**.

Городъ Порѣчье и его уѣздъ.

Кавширская.

Почетный Попечитель—Н. Л. **Глинка**. *Староста*—Онисимъ Михайловичъ **Гридинъ**.

Касплянская.

Почетный Попечитель—Статскій Совѣтникъ Иванъ Владиміровичъ **Нелидовъ**. *Староста*—Ефимъ Никитьевичъ **Никитинъ**.

Бородинская.

Почетный Попечитель— (вакансія). *Староста*—крестьянинъ Алексѣй Михайловичъ **Нѣмченковъ**.

Свистовичская.

Почетный Попечитель—дворянинъ Иванъ Павловичъ **Ляшкевичъ**. *Староста*—Иванъ Марковичъ **Волконскій**.

Кошевичская.

Почетный Попечитель—Дѣйствительный Статскій Совѣтникъ Викторъ Петровичъ **Рачинскій**. *Староста*—крестьянинъ Алексѣй Николаевичъ **Ластовкинъ**.

Турьянская.

Почетный Попечитель—Коллежскій Секретарь Павелъ Александровичъ **Губкинъ**. *Староста дружины*—Иванъ Александровичъ **Ребиковъ**.

Городъ Рославль и его уѣздъ.

Министерство Внутреннихъ Дѣлъ.

Уѣздный Предводитель Дворянства—Дѣйствительный Статскій Совѣтникъ Николай Федоровичъ **Дудинскій**. *Письмоводитель* его канцеляріи—неимѣющій чина Владиміръ Кирилловичъ **Кенигъ**.

Уѣздный Съѣздъ.

Предсѣдатель—Предводитель Дворянства. *Уѣздный Членъ* Окружнаго Суда—Статскій Совѣтникъ Алексѣй Дмитріевичъ **Вишневскій**. *Городской Судья*—Коллежскій Ассесоръ Семенъ Петровичъ **Таракановъ**. *Земскіе Начальники:* 1-го участка—Подполковникъ Александръ Александровичъ **Броневскій**, 2-го участка—Титулярный Совѣтникъ Александръ Дмитріевичъ **Барабинъ**. 3-го участка—Штабсъ-Капитанъ Александръ Александровичъ **Дудинскій**, 4-го участка—Александръ Афанасьевичъ **Кореневскій**, 5-го участка—гвардіи Штабсъ-Капитанъ Петръ Петровичъ **Михайловъ**, 6-го участка—Капитанъ Александръ Александровичъ **Никифоровъ**. *Почетные Мировые Судьи*: Дѣйствительный Статскій Совѣтникъ Николай Федоровичъ **Дудинскій**, гвардіи Штабсъ-Капитанъ Яковъ Яковлевичъ **Есиповичъ**, инженеръ-технологъ Иванъ Ивановичъ **Соколовъ** и дворянинъ Владиміръ Николаевичъ **Давыдовъ**. *Секретарь Съѣзда*—Коллежскій Ассесоръ Василій Павловичъ **Волочковъ**.

Уѣздное по воинской повинности Присутствіе.

Предсѣдатель—Предводитель Дворянства. **Члены:** Уѣздный Исправникъ, Уѣздный Воинскій Начальникъ, Предсѣдатель Земской Управы и отъ мѣстныхъ жителей: по 1-му участку—Городской Голова, по 2-му участку—Михаилъ Осиповичъ **Афанасьевъ**, по 3-му участку—дворянинъ Александръ Евгеньевичъ **Качуринъ**, по 4-му участку—Сигизмундъ Владиславовичъ **Борисовъ**. *Дѣлопроизводитель* — Коллежскій Регистраторъ Алексѣй Ивановичъ **Терезовъ**.

Рославльское Уѣздное Полицейское Управленіе.

Уѣздный Исправникъ—Коллежскій Совѣтникъ Иванъ Ивановичъ **Руклевскій**. *Помощникъ его*—Надворный Совѣтникъ Михаилъ Васильевичъ **Соколовъ**. *Секретарь*—Титулярный Совѣтникъ Иванъ Акимовичъ **Судовскій**. *Столоначальники:* 1-го стола—Коллежскій Регистраторъ Іона Ивановичъ **Фомченковъ**, 2-го стола—неимѣющій чина Ефремъ Ивановичъ **Бурдыгинъ**. *Регистраторъ*—Коллежскій Регистраторъ Александръ Никопаевичъ **Броневскій**. *Полицейскіе Надзиратели:* 1-й части—Коллежскій Регистраторъ Николай Федоровитъ **Бернгардтъ**, 2-й части—и. д. Коллежскій Регистраторъ Никифоръ Дмитріевичъ **Васильевъ**, 3-й части—неимѣющій чина Яковъ Іосифовичъ **Савицкій**. *Становые Пристава:* 1-го стана—Надворный Совѣтникъ Николай Адамовичъ **Блюмъ**, 2-го стана—Коллежскій Регистраторъ Викторъ Михайловичъ **Гридинъ**, 3-го стана—Коллежскій Секретарь Иванъ Павловичъ **Ляшкевичъ**, 4-го стана—Коллежскій Регистраторъ Титъ Ивановичъ **Зеньковъ**.

Уѣздное тюремное отдѣленіе.

Предсѣдатель — Предводитель Дворянства. *Директоры:* Уѣздный Исправникъ, Городской врачъ Т. А. **Бѣлогорскій**, Городской Голова, Предсѣдатель Уѣздной Земской Управы, Членъ Окружнаго Суда, Городской Судья, Податной Инспекторъ Коллежскій Ассесоръ Александръ Николаевичъ **Очневъ**. *Начальникъ тюрьмы*—Титулярный Совѣтникъ Михаилъ Семеновичъ **Стыпалковскій**.

Распорядительный Комитетъ.

Предсѣдатель — Уѣздный Исправникъ. *Члены*: Уѣздный Воинскій Начальникъ, Городской Голова, Предсѣдатель Уѣздной Земской Управы и Штабъ-Офицеръ, по назначенію отъ полка.

Городъ Рославль и его уѣздъ.

Врачебная часть.

Уѣздный врачъ—Коллежскій Совѣтникъ Владиміръ Ивановичъ **Ильинъ**. *Городской врачъ*—Тимофей Андреевичъ **Бѣлогорскій**. *Земскіе*: Коллежскій Совѣтникъ Болеславъ Феликсовичъ **Миклашевскій**, Коллежскій Совѣтникъ Викентій Алоизіевичъ **Войничъ-Сяноженцкій**, Коллежскій Совѣтникъ Генрихъ Рафаиловичъ **Щепановскій**, Левъ Моисеевичъ **Залкиндъ**, Елизавета Порфирьевна **Коробьина**, Дмитрій Семеновичъ **Лызловъ**, Антонъ Тимофеевичъ **Зеліонко**, Екатерина Михайловна **Быховская** и Иванъ Андреевичъ **Шануренковъ**. *Смотрительница* Земской больницы—Ванда Ивановна **Мысяковская**. *Рославльская уѣздная повивальная бабка*—Надежда Ивановна **Драбова**. *Ветеринарные врачи*: правительственный—дворянинъ Владиміръ Павловичъ **Мышковскій** и земскій—Петръ Михайловичъ **Пенчевскій**.

Аптеки.

Земская—*Завѣдывающій аптекою*—(вакансія). Провизоръ аптеки Ефремова—Игнатій Васильевичъ **Ефремовъ**, г. Левинсона—провизоръ Эммануилъ Тимофеевичъ **Левинсонъ**. Въ селѣ Рогнѣдинѣ—аптека Феликса Ивановича **Хросцицкаго**. Въ г. Рославлѣ—„Успенская аптека“ провизоръ Гиршъ Берковичъ **Брандтъ**.

Почтово-телеграфная Контора.

Начальникъ почтово-телеграфной Конторы—Надворный Совѣтникъ Федоръ Ивановичъ **Простаковъ**. *Помощникъ его*—Надворный Совѣтникъ Михаилъ Тимофеевичъ **Шавель**. *Почтово-телеграфные чиновники*: III разряда—Губернскій Секретарь Николай Васильевичъ **Соколовъ**, Губернскій Секретарь Василій Ивановичъ **Феофановъ**; IV разряда—Губернскіе Секретари: Тихонъ Ивановичъ **Микѣшинъ**, Иванъ Ивановичъ **Серединъ**, и. д. неимѣющій чина Павелъ Николаевичъ **Львовъ**, V разряда—Коллежскій Секретарь Стефанъ Григорьевичъ **Сущевичъ**, Губернскій Секретарь Ѳеодоръ Парменовичъ **Косточкинъ**, Коллежскій Регистраторъ Григорій Григорьевичъ **Рябиковъ**, Корнилій Павловичъ **Павловъ** (онъ же Чумаковъ) и и. д. неимѣющій чина Александръ Гавриловичъ **Каптѣловъ**. Въ селѣ Рогнѣдинѣ—*Начальникъ почтово-телеграфнаго отдѣленія*—**Ивановъ**. *Начальники почтовыхъ отдѣленій:* Ершичскаго—Губернскій Секретарь Захарій Борисовичъ **Святкинъ**, Ивановскаго—Титулярный Совѣтникъ Леонидъ Ѳеодоровичъ **Гарбузовъ**, Корсиковскаго—Титулярный Совѣтникъ Семенъ Давидовичъ **Крастелевъ**, Косковскаго — Титулярный Совѣтникъ Сергѣй Николаевичъ **Лызловъ**, Софіевскаго — неимѣющій чина Александръ Гавріиловичъ **Юденичъ**, Стодолищенскаго—Губернскій Секретарь Михаилъ Дмитріевичъ **Орловъ** и Широковскаго—неимѣющій чина Михаилъ Ефимовичъ **Синицкій**.

Городская Управа.

И. д. Городского Головы—Коллежскій Регистраторъ Андрей Яковлевичъ **Шурановъ**. *Члены Управы:* мѣщанинъ Андрей Павловичъ **Чертковъ**. *Секретарь Управы*—Дмитрій Васильевичъ **Поручиковъ**. *Бухгалтеръ Управы*—Иванъ Федоровичъ **Эськовичъ**.

Сиротскій Судъ.

Предсѣдатель—Городской Голова. *Члены:* мѣщанинъ Иванъ Филипповичъ **Халипинъ** и купецъ Афанасій Васильевичъ **Денисовъ**. *Дѣлопроизводитель*—мѣщанинъ Владиміръ Осиповичъ **Федоровъ**. *Мѣщанскій Староста*—Николай Ивановичъ **Добрынинъ**.

МИНИСТЕРСТВО ФИНАНСОВЪ.

Податной Инспекторъ—Коллежскій Ассесоръ Александръ Николаевичъ **Очневъ**. *Помощникъ Податного Инспектора*—Коллежскій Секретарь Ефимъ Дмитріевичъ **Полячекъ**.

Городъ Рославль и его уѣздъ.

Рославльское Казначейство.

Казначей—Коллежскій Совѣтникъ Андрей Ивановичъ **Джунковскій**. *Старшій Бухгалтеръ*—Надворный Совѣтникъ Михаилъ Егоровичъ **Борейшо**. *Кассиры* 1-го разряда: Титулярный Совѣтникъ Евгеній Федоровичъ **Тихомировъ**, Титулярный Совѣтникъ Василій Михайловичъ **Гридинъ**. *Кассиръ* 2-го разряда—Коллежскій Регистраторъ Антонъ Михайловичъ **Писаревъ**. *Бухгалтера*: 1-го разряда—Коллежскій Ассесоръ Дмитрій Дмитріевичъ **Кобрановъ**, Коллежскій Ассесоръ Сергѣй Афанасьевичъ **Крастелевъ**, 2-го— Титулярный Совѣтникъ Ѳеодоръ Константиновичъ **Ястребовъ**, Титулярный Совѣтникъ Валентинъ Козьмичъ **Душакъ** и Коллежскій Секретарь Сергѣй Яковлевичъ **Соколовскій**. *Счетные чиновники*: Коллежскій Регистраторъ Акимъ Петровичъ **Ляховкинъ** и неимѣющій чина Александръ Пименовичъ **Кузьменко**.

Окружное Акцизное Управленіе.

V-й Округъ Смоленскаго Акцизнаго Управленія.

Окружный Надзиратель—Коллежскій Совѣтникъ Іосифъ Владиміровичъ **Фонъ-Вильбоа**. *Старшій Помощникъ Надзирателя*—Надворный Совѣтникъ Сергѣй Петровичъ **Карпинскій**. *Младшіе Помощники Надзирателя*: Коллежскій Ассесоръ Алексѣй Афанасьевичъ **Путято**, Коллежскій Ассесоръ Брониславъ Игнатьевичъ **Рачинскій** и Коллежскій Ассесоръ Георгій Васильевичъ **Божко**. *Дѣлопроизводитель*—Коллежскій Ассесоръ Александръ Адамовичъ **Гонсеровскій**. *Старшіе штатные Контролеры*: Губернскій Секретарь Иванъ Христіановичъ **Гальди**, Коллежскій Секретарь Михаилъ Ивановичъ **Тепловъ**, Губернскій Секретарь Михаилъ Платоновичъ **Ельчаниновъ**, Коллежскіе Секретари: Левъ Карловичъ **Себастіани**, Николай Адріановичъ **Добровольскій**. *Старшіе нештатные Контролеры*: Коллежскій Секретарь Дмитрій Ивановичъ **Краевскій**. *Младшіе штатные Контролеры*: Губернскій Секретарь Борисъ Станиславовичъ **Окуличъ**, Коллежскій Секретарь Маркъ Алексѣевичъ **Гилевскій**, Коллежскій Регистраторъ Василій Игнатьевичъ **Громыко**, *Старшій штатный контролеръ*—Губернскій Секретарь Дмитрій Афанасьевичъ **Путято** и Губернскій Секретарь Анатолій Константиновичъ **Друговъ**.

Рославльскій № 3 Казенный винный складъ.

Завѣдующій складомъ—Дмитрій Өеодоровичъ **Петровъ**. *Помощники завѣдующаго складомъ*: Василій Михайловичъ **Глазовъ**, Владиміръ Францевичъ **Булгакъ**. Гжатскимъ казеннымъ виннымъ складомъ откомандированный въ Рославльскій складъ—Николай Петровичъ **Карпачевъ**. *Конторщикъ*—Василій Дмитріевичъ **Петровскій**. *Помощникъ Конторщика*—Яковъ Семеновичъ **Соковичъ**. *Подвальный*—Николай Николаевичъ **Молчановъ**. *Машинистъ*—Порфирій Семеновичъ **Сурменевъ**. *Помощникъ Машиниста*—Алексѣй Прокофьевичъ **Прокофьевъ**.

Уѣздный Комитетъ Попечительства о Народной Трезвости.

Уѣздный Предводитель Дворянства Николай Өеодоровичъ **Дудинскій**, Уѣздный Исправникъ Иванъ Ивановичъ **Руклевскій**, Городской Голова, Податной Инспекторъ, Предсѣдатель Земской Управы Платонъ Алексѣевичъ **Вакаръ**, Воинскій Начальникъ, Земскій Начальникъ 1-го участка Александръ Александровичъ **Броневскій**, 2-го участка Александръ Дмитріевичъ **Барабинъ**, 3-го участка Александръ Александровичъ **Дудинскій**, 4-го участка Александръ Афанасьевичъ **Кореневскій**, 5-го участка Петръ Петровичъ **Михайловъ**, 6-го участка Александръ Александровичъ **Никифоровъ**, Окружный Надзиратель Іосифъ Владиміровичъ **Вильбоа**, младшій помощникъ Надзирателя Коллежскій Ассесоръ Алексѣй Афанасьевичъ **Путято**, Контролеръ Дмитрій Ивановичъ **Краевскій**, Григорій Ивановичъ **Стульниковъ**; землевладѣльцы: отставной Полковникъ Михаилъ Матвѣевичъ **Невѣровичъ**, діаконъ Рогнѣдинской церкви Алексѣй **Садовскій**.

Рославльское Раскладочное по промысловому налогу Присутствіе.

Предсѣдатель—Податной Инспекторъ Коллежскій Ассесоръ А. Н. **Очневъ**. *Члены*: отъ Земства—М. Л. **Коротковъ**, Иванъ Ивановичъ **Полозовъ** и А. **Артемьевъ**. Отъ города—А. Я. **Шурановъ**, А. В. **Денисовъ** и Я. Г. **Мироновъ**.

Городское по квартирному налогу Присутствіе.

Предсѣдатель—Податной Инспекторъ А. Н. **Очневъ**. *Члены*: присяжный повѣренный Л. I **Зайковскій**, Статскій Совѣтникъ И. В. **Рафаиловъ**, И. П. **Москалевъ**, А. А. **Микѣшинъ**, Т. А. **Бѣлогорскій**.

Городское по взиманію Государственнаго налога съ недвижимыхъ имуществъ Присутствіе.

Предсѣдатель—Податной Инспекторъ А. Н. **Очневъ**. *Представители*: отъ города—Иванъ Петровичъ **Москалевъ**, Алексѣй Яковлевичъ **Прокопенковъ**, отъ Земства—Платонъ Алексѣевичъ **Вакаръ**, Яковъ Григорьевичъ **Фунтиковъ**. *Депутаты*: отъ духовнаго вѣдомства—Свящ. о. Іоаннъ **Соколовъ**, отъ Мин. Пут. Сообщ.—нач. 9 уч. сл. пути Сергѣй Николаевичъ **Житковъ**. *Члены отъ плательщиковъ*: Василій Михайловичъ **Печенкинъ**, Андрей Яковлевичъ **Шурановъ**, Александръ Алексѣевичъ **Микѣшинъ**, Иванъ Филипповичъ **Халипинъ**, Афанасій Васильевичъ **Денисовъ**.

Рославльское Кредитное Товарищество.

Предсѣдатель Правленія—Дѣйствительный Статскій Совѣтникъ Петръ Прохоровичъ **Карпачевъ**. *Члены Правленія*: Иванъ Филипповичъ **Халипинъ**, Александръ Васильевичъ **Денисовъ**, Андрей Яковлевичъ **Шурановъ** и Адріанъ Никифоровичъ **Голиковъ**.

Повѣрочный Совѣтъ Товарищества.

Предсѣдатель Совѣта—Борисъ Павловичъ **Пронинъ**. *Члены Совѣта*: Иванъ Ѳеодоровичъ **Эсковичъ** и Иванъ Петровичъ **Москалевъ**.

Городъ Рославль и его уѣздъ.

Торговые Классы.

Завѣдующій Торговыми Классами—Надворный Совѣтникъ Павелъ Игнатьевичъ **Николаевъ**. *Преподаватели уроковъ въ Классахъ*: Коллежскій Секретарь Титъ Ефимовичъ **Чувашевъ**, XIV кл. Владиміръ Павловичъ **Попцовъ**. *Законоучитель*—Священникъ о. Александръ **Лопухинъ**.

Попечительный Совѣтъ Торговыхъ Классовъ.

Предсѣдатель—Петръ Прохоровичъ **Карпачевъ**. *Члены*—(вакансія). *Завѣдующій Классами*—П. И. **Николаевъ**.

Главное Управленіе Землеустройства и Земледѣлія.

Уѣздная Землеустроительная Комиссія.

Предсѣдатель—Предводитель Дворянства Дѣйствительный Статскій Совѣтникъ Николай Федоровичъ **Дудинскій**. *Непремѣнный Членъ*—неимѣющій чина Иванъ Петровичъ **Некрасовъ**. *Члены*: Уѣздный Членъ Окружнаго Суда, Предсѣдатель Уѣздной Земской Управы, представители отъ Земскаго Собранія: Сигизмундъ Евгеніевичъ **Маковецкій**, Яковъ Григорьевичъ **Фунтиковъ**, Филиппъ Семеновичъ **Семеновъ**. Отъ крестьянъ: Федоръ Павловичъ **Чумаковъ**, Иванъ Петровичъ **Шапиленковъ**, Терентій Ивановичъ **Романовъ**. *Секретарь*—Коллежскій Регистраторъ Федоръ Петровичъ **Волощенковъ**.

МИНИСТЕРСТВО ЮСТИЦІИ.

Судебные Слѣдователи: 1-го участка—Надворный Совѣтникъ Владиміръ Михайловичъ **Чаусовъ**, 2-го участка—Титулярный Совѣтникъ Петръ Петровичъ **Моисеевъ**, 3-го участка—Коллежскій

Городъ Рославль и его уѣздъ.

Совѣтникъ Степанъ Васильевичъ **Спановскій**. *Судебный Приставъ* Окружнаго Суда—Губернскій Секретарь Дмитрій Дмитріевичъ **Консовскій**. *Нотаріусы*: Иванъ Никандровичъ **Афанасьевъ-Соловьевъ** и Людвигъ Павловичъ **Чеховичъ**. *Частный Повѣренный* при Смол. Окр. Судѣ и при Уѣздномъ Съѣздѣ—Иванъ Гавриловичъ **Осиповъ**.

Дворянская Опека.

Предсѣдатель—Предводитель Дворянства. *Члены*: Коллежскій Ассесоръ Афанасій Павловичъ **Путято** и Губернскій Секретарь Сергѣй Памфамировичъ **Потресовъ**. *Письмоводитель*—неимѣющій чина Владиміръ Кирилловичъ **Кенигъ**.

Министерство Народнаго Просвѣщенія.

Уѣздный Училищный Совѣтъ.

Предсѣдатель—Предводитель Дворянства. *Члены:* отъ Министерства Народнаго Просвѣщенія—Учитель-Инспекторъ городскаго училища, отъ Министерства Внутреннихъ Дѣлъ—Уѣздный Исправникъ, отъ Духовенства—Соборной церкви Протоіерей **Юденичъ**, отъ города—Городской Голова, отъ Земства—дворянинъ Платонъ Алексѣевичъ **Вакаръ**.

Мужская Гимназія.

Директоръ Гимназіи—Дѣйствительный Статскій Совѣтникъ Отто Августовичъ **Нилендеръ** (латинскаго языка въ IV и VII классахъ). *Испр. об. Инспектора*—Статскій Совѣтникъ Константинъ Игнатьевичъ **Добрынинъ** (исторіи). *Законоучитель*—

Городъ Рославль и его уѣздъ.

Священникъ Павелъ Дмитріевичъ **Ширяевъ**. *Преподаватели:* русскаго языка въ старшихъ классахъ—Статскій Совѣтникъ Василій Ильичъ **Ласкинъ**, русскаго языка въ младшихъ классахъ—состоящій въ VIII классѣ гражд. чиновъ Викторъ Ивановичъ **Кузеневъ**, латинскаго языка—Статскій Совѣтникъ Вячеславъ Павловичъ **Миролюбовъ**, математики и физики—Статскій Совѣтникъ Сергѣй Сергѣевичъ **Сырейщиковъ**, математики—неимѣющій чина Николай Викентьевичъ **Кунатовскій**, географіи и естествовѣдѣнія—состоящій въ VIII классѣ гражд. чиновъ Евгеній Ивановичъ **Алешинъ**, нѣмецкаго языка изъ платы по найму—австрійскій подданный Александръ Степановичъ **Головацкій**, французскаго языка изъ платы по найму—Ольга Петровна **Крамарева**, Закона Божія для учениковъ римско-католическаго вѣроисповѣданія—ксендзъ Вацлавъ Ивановичъ **Вилямовскій**, законовѣдѣнія—Уѣздный Членъ Статскій Совѣтникъ Алексѣй Дмитріевичъ **Вишневскій**, гигіены—врачъ Иванъ Ильичъ **Ласкинъ**, чистописанія и рисованія—Статскій Совѣтникъ Николай Дмитріевичъ **Космачевъ**, учитель приготовительнаго класса Коллежскій Ассесоръ Дмитрій Феоктистовичъ **Зуевъ**, помощники классныхъ наставниковъ, состоящіе въ X классѣ гражд. чиновъ: Сергѣй Александровичъ **Залѣсскій** и Александръ Матвѣевичъ **Колосовъ**. *Письмоводитель Гимназіи*—состоящій въ X классѣ гражд. чиновъ Александръ Антоновичъ **Козловскій**. *Врачъ Гимназіи*—Коллежскій Совѣтникъ Владиміръ Ивановичъ **Ильинъ**.

Женская Гимназія.

Попечительный Совѣтъ.

Предсѣдатель Совѣта—Городской Голова. *Непремѣнные Члены*: Инспекторъ Мужской Гимназіи и Начальница Женской Гимназіи. *Выборные Члены*: отъ города—купцы: Александръ Васильевичъ **Денисовъ**. Тихонъ Степановичъ **Богомазовъ**, потомственный почетный гражданинъ Василій Петровичъ **Мухинъ**, Никонъ Петровичъ **Мухинъ**, мѣщанинъ Онисимъ Михеевичъ **Іевлевъ**. *Дѣлопроизводитель*—Коллежскій Ассесоръ Дмитрій Ѳеоктистовичъ **Зуевъ**.

Городъ Рославль и его уѣздъ.

Педагогическій Совѣтъ Женской Гимназіи.

Предсѣдатель—Директоръ Мужской Гимназіи Отто Августовичъ **Нилендеръ**. *Начальница Гимназіи*—дочь поручика Марфа Кирилловна **Кенигъ**. *Законоучители*: Священники—Василій **Юденичъ** и Іоаннъ **Кутузовъ**. *Учителя:* Надворный Совѣтникъ Сергѣй Сергѣевичъ **Сырейщиковъ**, Николай Дмитріевичъ **Космачевъ**, Евгеній Ивановичъ **Алешинъ**, Викентій Алоизіевичъ **Войничъ-Сяноженцкій** (гигіена), Алексѣй Сергѣевичъ **Силинъ**, Николай Іудовичъ **Финогеновъ**. *Учитель пѣнія*—А. М. **Колосовъ**. *Учительницы*: Александра Егоровна **Черкасова**, Вѣра Александровна **Паскуцкая**, Зинаида Ѳеодоровна **Скоробогатая**, Екатерина Николаевна **Панкова**, Эмилія Августовна **Лайкевичъ**, Екатерина Григорьевна **Губовичъ**, Нина Ѳеодоровна **Шуранова**, Наталія Устиновна **Дагаева**, Эмилія Александровна **Волкова**, Эмилія Леопольдовна **Гроссманъ**. *Надзирательницы*: Марія Викентьевна **Войничъ-Сяноженцкая**, Марія Игнатьевна **Бѣляева**, Анна Никитична **Косникова** и Елизавета Павловна **Полубинская**.

Рославльская Женская Прогимназія.

Педагогическій Совѣтъ Прогимназіи.

Предсѣдатель—Надворный Совѣтникъ Павелъ Игнатьевичъ **Николаевъ**. *Начальница*—домашняя учительница Марія Яковлевна **Матвѣева**. *Законоучитель*—Свящ. о. Сергій **Ольховскій**. *Надзирательница*—Марія Александровна **Денисова**. *Преподавательницы*: домашнія учительницы и домашнія наставницы—Марія Евменовна **Булашевичъ**, Тамара Михайловна **Соколова**, Варвара Михайловна **Цебровская**, Марія Николаевна **Рубецъ**, Марія Григорьевна **Глазова**, Евгенія Борисовна **Даксергофъ** и **Блудорова**. *Преподаватель чистописанія* — неимѣющій чина Константинъ Николаевичъ **Ляпинъ**. *Учитель пѣнія*—Петръ Павловичъ **Лаппо**.

Городъ Рославль и его уѣздъ.

Женское ремесленное училище.

И. об. Завѣдующей училищемъ—Ольга Васильевна **Нежвинская**. *Законоучитель*—о. Александръ **Лапухинъ**. *Учитель*—Константинъ Николаевичъ **Ляпинъ**. *Учительницы*: Манефа Дометіевна **Токарева**, Анастасія Ивановна **Канделинская**, Софія Францевна **Плохецкая**, Елизавета Владиміровна **Аркадіева**, Александра Михайловна **Николаева**, Анастасія Павловна **Якубова** и Зинаида Степановна **Кузьмина**.

Городское 6-ти классное училище.

Учитель-Инспекторъ—Надворный Совѣтникъ Александръ Ивановичъ **Камарницкій**. *Законоучитель*—Священникъ о. Іоаннъ **Соколовъ**. *Учителя:* Надворный Совѣтникъ Алексѣй Михайловичъ **Измайловъ**, Титулярный Совѣтникъ Александръ Ивановичъ **Копытовъ**, состоящіе въ X классѣ: Петръ Ивановичъ **Тхоренко**, Титъ Ефимовичъ **Чувашевъ** и Михаилъ Васильевичъ **Котляровъ**. *Учительскіе помощники*: состоящій въ XIV классѣ Владиміръ Павловичъ **Попцевъ** и и. д. Петръ Ивановичъ **Кореневъ**.

2-е городское 4-хъ классное училище.

Учитель-Инспекторъ—Надворный Совѣтникъ Павелъ Игнатьевичъ **Николаевъ**. *Законоучитель*—Священникъ о. Іоаннъ **Кутузовъ**. *Учителя*: неимѣющій чина Михаилъ Сергѣевичъ **Пензевъ**, неимѣющій чина Михаилъ Георгіевичъ **Андреевъ**, Коллежскій Ассесоръ Прохоръ Трофимовичъ **Корзуновъ**, учитель пѣнія Петръ Павловичъ **Лаппо**.

1-е Рославльское приходское училище.

Завѣдующій училищемъ и преподаватель Закона Божія—Губернскій Секретарь Иванъ Харлампіевичъ **Лосевъ**. *Учительницы*: Евдокія Ѳедоровна **Игнатьева**, Ольга Владиміровна **Барсова**, Варвара Ивановна **Зуева** и Марія Ѳеодотовна **Максакова**.

ный Исправникъ, отъ Духовнаго Вѣдомства—Соборный Протоіерей о. Михаилъ **Медвѣдковъ**, отъ Земства—Юрій Васильевичъ **Печковскій**, Левъ Николаевичъ **Тѣлеснинъ**, Земскіе Начальники, вдова генералъ-маіора Анна Алексѣевна **Нарковичъ**.

Городское 4-хъ классное мужское училище.

Инспекторъ Училища—Надворный Совѣтникъ Яковъ Яковлевичъ **Токаревъ**. *Почетный Смотритель*—купецъ Григорій Прокофьевичъ **Прудниковъ**. *Законоучитель*—Священникъ Кириллъ **Криницкій**. *Учителя*: Тимофей Матвѣевичъ **Гермогеновъ**, и. д. учителя Тимофей Васильевичъ **Артемьевъ** и Петръ Алексѣевичъ **Микринъ**.

Городское 2-хъ классное женское училище.

Завѣдующая училищемъ—Марія Михайловна **Ивашкевичъ**. *Почетный Блюститель*—Иванъ Сергѣевичъ **Орловъ**. *Законоучитель*—Священникъ о. Павелъ **Оглоблинъ**. *Учительница рукодѣлія*—Анна Дмитріевна **Ивашкевичъ**.

Краснинская второклассная церковно-приходская школа.

Завѣдующій— Священникъ о. Павелъ **Оглоблинъ**. *Старшій учитель*—состоящій въ X классѣ Коллежскій Ассесоръ Иванъ Васильевичъ **Бородкинъ**, Титулярный Совѣтникъ Николай Діонисьевичъ **Городскій** и неимѣющій чина Аполлинарій Васильевичъ **Солнцевъ**. *Учитель образцовой школы*—неимѣющій чина Гавріилъ Ивановичъ **Орловъ**.

Соболевская Женская Семинарія.

Начальница Семинаріи—вдова генералъ-маіора Анна Алексѣевна **Нарковичъ**. *Законоучитель и преподаватель пѣнія*—Священникъ Михаилъ Ивановичъ **Лебедевъ**. *Преподаватели*: русскаго языка—дочь купца Татьяна Николаевна **Папушъ**, естествовѣденія—дочь купца Александра Тимофеевна **Яценко**, исторіи—жена кандидата правъ Марія Ивановна **Кнушевицкая**, математики—дочь землевладѣльца Ольга Васильевна **Волоронина**, рукодѣлія—дочь купца Манефа Петровна **Иншакова**. *Письмоводитель* канцеляріи Семинаріи—жена священника Валентина Алексѣевна **Лебедева**. *Фельдшерица*—жена крестьянина Елизавета **Владимірова**.

МИНИСТЕРСТВО ВОЕННОЕ.

Управленіе Уѣзднаго Воинскаго Начальника.

Воинскій Начальникъ—Подполковникъ Владиміръ Петровичъ **Гулевичъ**. *Дѣлопроизводитель*—Коллежскій Регистраторъ Иванъ Алексѣевичъ **Потаповъ**.

Уѣздныя Земскія Учрежденія.

Земская Управа.

Предсѣдатель—дворянинъ Евгеній Христофоровичъ **Дрелингъ**. *Члены*: Николай Іосифовичъ **Ефимовъ** и Іеронимъ Ивановичъ **Чижъ**. *Бухгалтеръ*—Григорій Михайловичъ **Дроботъ**. *Секретаръ*—Семенъ Ильичъ **Апонасенко**. *Техникъ*—Федоръ Федоровичъ **Гречинскій**. *Агенты земскаго страхованія*—личный почетный гражданинъ Александръ Дмитріевичъ **Краевскій** и дворянинъ **Глинка**. *Смотритель арестнаго дома*—мѣщанинъ Александръ Антоновичъ **Судникъ**.

Комиссія по составленію списковъ присяжныхъ засѣдателей.

Предсѣдатель—Предводитель Дворянства. *Члены*: Участковый Товарищъ Прокурора, Уѣздный Членъ Окружнаго Суда, Судебный Слѣдователь, Уѣздный Исправникъ, Предсѣдатель Земской

Городъ Красный и его уѣздъ.

Управы, Податной Инспекторъ, Земскіе Начальники, Городской Староста, отъ Земства: дворянинъ Петръ Адамовичъ **Вигуро** и Николай Іосифовичъ **Ефимовъ**.

Завѣдующіе военно-конскими участками.

1-го участка—(городского) Ф. Е. **Ивашкевичъ**, 2-го участка—В. И. **Климовъ**, 3-го участка—Е. **Русановъ**, 4-го участка—И. М. **Чуриловъ**, 5-го участка—В. Н. **Ивановскій**, 6-го участка—Г. Ф. **Зуевъ**, 7-го участка—Е. А. **Думновъ**, 8-го участка—І. **Петровъ**, 9-го участка—**Шпаковскій**, 10-го участка—Н. **Бирюковъ**, 11-го участка—О. С. **Печеринъ**, 12-го участка—В. В. **Пуховскій**, 13-го участка—П. **Чаденковъ**, 14-го участка—Л. **Федоровъ** и 15-го участка—**Козловъ**.

Главное Управленіе Землеустройства и Земледѣлія.

Уѣздная Землеустроительная Комиссія.

Предсѣдатель — Предводитель Дворянства. *Непремѣнный Членъ* — Коллежскій Секретарь князь Александръ Евгеніевичъ **Друцкой-Соколинскій**. *Секретарь*—Коллежскій Регистраторъ Василій Михеевичъ **Фроловъ**. *Члены:* Предсѣдатель Уѣздной Земской Управы, Уѣздный Членъ Смоленскаго Окружнаго Суда, Земскіе Начальники, отъ Земства—князь Евгеній Егоровичъ **Друцкой-Соколинскій**, Губернскій Секретарь Петръ Устиновичъ **Лавриновичъ**, отъ крестьянъ—Л. М. **Кравцовъ**, С. Г. **Романовъ** и Я. Т. **Алфимовъ**.

Городъ Красный и его уѣздъ.

Вѣдомство Учрежденій ИМПЕРАТРИЦЫ МАРІИ.

Попечительство о дѣтскихъ пріютахъ.

Предсѣдатель—Предводитель Дворянства. *Дѣйствительные Члены*: Краснинскій Уѣздный Исправникъ, Предсѣдатель Уѣздной Земской Управы, Городской Староста, Инспекторъ Народныхъ Училищъ 1-го уч. Смоленской губ. и Краснинскій Уѣздный врачъ. *Почетные Члены*: дворянинъ Ксаверій Игнатьевичъ **Гордзялковскій**, дворянинъ Николай Васильевичъ **Плескачевскій**, Губернскій Секретарь Александръ Михайловичъ **Карабановъ**, Титулярный Совѣтникъ Георгій Васильевичъ **Печковскій**, Губернскій Секретарь С. О. **Бохвицъ**, вдова Дѣйствительнаго Статскаго Совѣтника Е. В. **Колтовская** и дворянка С. П. **Шевандина**.

ДУХОВНОЕ ВѢДОМСТВО.

Градскій Благочинный—Протоіерей о. Михаилъ **Медвѣдковъ**; церкви: Соборно-Екатерининская, Успенская, кладбищенская Спасо-Преображенская и Троицкая тюремная.

1-й Округъ — Благочинный Протоіерей села Волкова о. Александръ **Александровскій**; села: Сорокино, Залужечье, Трояны, Викторово, Самсоны, Звѣровичи, Марково, Селецъ, Глубокое, Букино, Крюково, Толстики, Мерлино, Жерновка и Сырокоренье.

2-й Округъ—Благочинный села Тригубова, Священникъ А. **Сильницкій**; села: Высокое, Мигновичи, Колесники, Ново-Михайловское, Егорье, Досугово, Свирово, Носково, Соболево, Погостъ, Голосово, Сусловичи и Палкино.

3-й Округъ—Благочинный Священникъ села Голосова Николай **Бѣляевъ**; села: Юры, Ивановское, Усадище, Ярковичи, Щелканово, Каблуково, Прилѣпово, Княжое, Мошевое, Болваничи, Герчиково, Максимовское, Стегримово, Покровское, Ивкино и Червоное.

Городъ Красный и его уѣздъ.

Краснинское Отдѣленіе Смол. Еп. учил. Совѣта.

Предсѣдатель—Протоіерей о. Михаилъ **Медвѣдковъ**. *Члены*: Предводитель Дворянства, Инспекторъ Городского Училища, Уѣздный Исправникъ, Священникъ Соборной г. Краснаго церкви о. Кириллъ **Криницкій**, Предсѣдатель Управы Евгеній Христофоровичъ **Дрелингъ**, Надворный Совѣтникъ Алексѣй Михайловичъ **Кухановъ**, Надворный Совѣтникъ Михаилъ Капитоновичъ **Мясоѣдовъ**.

ОБЩЕСТВА.

а) Пожарныя:

1) Добровольное Пожарное Общество въ г. Красномъ.

Предсѣдатель Совѣта—почетный гражданинъ Иванъ Сергѣевичъ **Орловъ**. *Члены Совѣта*: Константинъ Августовичъ **Тиде**, Иванъ Алексѣевичъ **Долгилевъ**, Егоръ Егоровичъ **Лягинъ**, Ефимъ Карнѣевичъ **Бугаевъ**, Никаноръ Егоровичъ **Кореневъ**, Трофимъ Ивановичъ **Гусаренковъ** и Тихонъ Никитьевичъ **Ивашкевичъ**. *Членъ-Дѣлопроизводитель*—Иванъ Егоровичъ **Ивашкевичъ**. *Начальникъ охотниковъ* — Гавріилъ Ниловичъ **Смаршковъ**. *Цейхмейстеръ*—Сергѣй Дмитріевичъ **Смолинъ**.

2) Добрянское Добровольное Пожарное Общество.

Предсѣдатель Совѣта—купецъ Григорій Прокофьевичъ **Прудниковъ**. *Начальникъ охотниковъ*—зап. унт.-офицеръ изъ кр-нъ д. Слободы-Доброй Антонъ Леоновичъ **Курильскій**.

3) Добровольное Жерновское Пожарное Общество.

Предсѣдатель Совѣта—дворянинъ Константинъ Порфирьевичъ **Полянскій**. *Начальникъ охотниковъ*—(вакансія).

Городъ Красный и его уѣздъ.

4) Звѣровичская Пожарная Дружина

Почетный Попечитель и Предсѣдатель Совѣта—Коллежскій Ассесоръ Михаилъ Александровичъ **Краевскій**. *Староста Дружины*—Тарасъ Яковлевичъ **Селькинъ**.

5) Мерлинская Пожарная Дружина.

Почетный Попечитель—графъ Петръ Альфредовичъ **Келлеръ**. *Староста Дружины и Предсѣдатель Правленія*—кр. Спиридонъ **Никифоровъ**.

6) Ссудо-сберегательныя.

1) Ссудо-сберегательная Касса служащихъ въ Полицейскомъ Управленіи и другихъ учрежденіяхъ вѣдомства Министерства Внутреннихъ Дѣлъ въ гор. Красномъ.

Предсѣдатель Правленія Кассы—Константинъ Августовичъ **Тиде**. *Члены Правленія*: Титулярный Совѣтникъ Николай Петровичъ **Кулагинъ** и Коллежскій Секретарь Николай Николаевичъ **Фонъ-Ломанъ**. *Казначей*—Коллежскій Регистраторъ Евстафій Антоновичъ **Каспаревичъ**. *Члены Ревизіонной Комиссіи*: Коллежскій Регистраторъ Исидоръ Кузьмичъ **Федоровъ** и Коллежскій Регистраторъ Василій Михеевичъ **Фроловъ**.

2) Краснинское Ссудо-Сберегательное Товарищество.

Предсѣдатель повѣрочнаго совѣта—Владиміръ Михайловичъ **Коржецъ**. *Члены*: Александръ Ивановичъ **Зуевъ**, Ѳеодосій Евдокимовичъ **Ивашкевичъ**, Егоръ Егоровичъ **Лягинъ**, Никаноръ Егоровичъ **Кореневъ**, Семенъ Васильевичъ **Донченковъ**, Сергѣй Дмитріевичъ **Смолинъ**. *Распорядитель*—Іосифъ Козьмичъ **Багрѣевъ**. *Товарищъ его*—Михаилъ Владиміровичъ **Коржецъ**.

Городъ Красный и его уѣздъ.

3) Досуговская ссудо-сберегательная касса.

Предсѣдатель кассы—Досуговскій волостной писарь Павелъ Харитоновичъ **Курошъ**. *Члены Правленія:* крестьяне с. Досугова Прохоръ Ивановичъ **Смольскій** и Ѳома Тимофеевичъ **Баранчиковъ**.

4) Добрянское Кредитное Товарищество.

Прѣдсѣдатель—крестьянинъ дер. Слободы - Доброй Иванъ Федоровичъ **Жаворонковъ**. *Члены:* кр. д. Слободы - Доброй Дмитрій **Николаевъ** и д. Большого Каткова Иванъ **Стефановъ** *Членъ повѣрочнаго сбора*. Предсѣдатель кр. дер. Лящей Илларіонъ **Игнатовъ**. *Члены:* кр. дер. Бояринцева Максимъ **Лаврентьевъ** и кр. д. Слободы-Доброй Стефанъ Евдокимовичъ **Комисаровъ**. *Счетоводъ*—кр. дер. Спободы-Доброй Иванъ **Тихоновъ**.

в) Агентура страховаго общества.

Агентъ Общества „*Сѣверное*“—А. **Бѣляевъ** и 2-го Россійскаго Общества—Г. М. **Дроботъ**.

Краснинское Сельско-хозяйственное Общество.

Предсѣдатель—Коллежскій Секретарь Иванъ Никитьевичъ **Волковъ**. *Товарищъ его*—Петръ Терентьевичъ **Евстратенковъ** *Члены Совѣта:* Іосифъ Козьмичъ **Багрѣевъ**, Иванъ Арсеньевичъ **Семеновъ**, Семенъ Васильевичъ **Донченковъ** и Ѳедоръ Ивановичъ **Бѣлкинъ** *Казначей*—Иванъ Арсеньевичъ **Семеновъ** *Секретарь*—Ѳедоръ Ивановичъ **Бѣлкинъ**.

г) Общество пособія бѣднымъ.

Предсѣдатель Правленія—Юрій Васильевичъ **Печковскій**. *Товарищъ Предсѣдателя*—Екатерина Іосифовна **Выржиковская**. *Членъ Правленія*—Иванъ Никитьевичъ **Волковъ**.

Городъ Красный и его уѣздъ.

д) *Общество любителей драматическаго и музыкальнаго искусствъ.*

Предсѣдатель—Владиміръ Михайловичъ **Коржецъ**. *Казначей*—(вакансія). *Члены*: А. А. **Суднинъ**, А И. **Плющева** и С. В. **Коржецъ**.

е) *Краснинское Общественное Собраніе.*

Предсѣдатель Совѣта Старшинъ—Владиміръ Петровичъ **Гулевичъ**. *Старшины*: Яковъ Яковлевичъ **Токаревъ**, Ефимъ Карнѣевичъ **Бугаевъ**, Владиміръ Михайловичъ **Коржецъ**, Гавріилъ Ниловичъ **Смаршковъ**, Василій Николаевичъ **Шервудъ-Вѣрный**.

ж) *Попечительство о бѣдныхъ въ городѣ Красномъ.*

Предсѣдатель—Городской Староста. *Члены*: И. А. **Долгилевъ**, Е. К. **Бугаевъ**. *Дѣлопроизводитель*—мѣщанинъ Иванъ Егоровичъ **Ивашкевичъ**.

Городъ Порѣчье и его уѣздъ.

Министерство Внутреннихъ Дѣлъ.

Уѣздный Предводитель Дворянства—Корнетъ запаса Николай Эдуардовичъ **Фонъ-Вейдлихъ**. *Письмоводитель его*—дворянинъ Иванъ Петровичъ **Рачинскій**.

Уѣздный Съѣздъ.

Предсѣдатель—Предводитель Дворянства. *Уѣздный Членъ* Окружнаго Суда по Порѣчскому уѣзду—Надворный Совѣтникъ

Городъ Поречье и его уѣздъ.

Александръ Федоровичъ **Алейниковъ**. *Городской Судья*—Коллежскій Секретарь Александръ Петровичъ **Соколовъ**. *Земскіе Начальники*: 1-го участка — Надворный Совѣтникъ Лавръ Ивановичъ **Шейковъ**, 2-го участка—Статскій Совѣтникъ Иванъ Владиміровичъ **Нелидовъ**, 3-го участка—(вакансія), 4-го участка—Статскій Совѣтникъ Викторъ Николаевичъ **Сорокинъ**, 5-го участка—Титулярный Совѣтникъ Павелъ Александровичъ **Гедеоновъ**. *Почетные Мировые Судьи*: Дѣйствительный Статскій Совѣтникъ Викторъ Петровичъ **Рачинскій**, Генералъ-Маіоръ Василій Александровичъ **Сорокинъ**, землевладѣлецъ Харитонъ Павловичъ **Пашеткинъ**, дворянинъ Николай Ивановичъ **Тарнавскій**, Василій Николаевичъ **Тарнавскій**, Сергѣй Леонидовичъ **Глинка**, Павелъ Александровичъ **Губкинъ**, Алексѣй Петровичъ **Манчтетъ**, Николай Леонидовичъ **Глинка** и Николай Павловичъ **Милитинскій**. *Секретарь Съѣзда*—дворянинъ Александръ Іосифовичъ **Ульяновскій**.

Уѣздное по воинской повинности Присутствіе.

Предсѣдатель—Предводитель Дворянства. *Члены*: Уѣздный Исправникъ, Уѣздный Воинскій Начальникъ, Предсѣдатель Земской Управы, отъ мѣстныхъ жителей въ городскомъ участкѣ—Митрофанъ Николаевичъ **Сыродоевъ** и въ Слободскомъ—Статскій Совѣтникъ Антонъ Доримедонтовичъ **Повало-Швейковскій**. *Завѣдующій дѣлопроизводствомъ*—Надворный Совѣтникъ Иванъ Николаевичъ **Кроллау**.

Уѣздное Полицейское Управленіе.

Уѣздный Исправникъ—Коллежскій Совѣтникъ Федоръ Яковлевичъ **Златоустовскій**. *Помощникъ его*—Надворный Совѣтникъ Михаилъ Александровичъ **Огонь-Догановскій**. *Секретарь*—Губернскій Секретарь Николай Дмитріевичъ **Четыркинъ**. *Столоначальники*: неимѣющій чина Николай Константиновичъ **Прокоповичъ** и Коллежскій Регистраторъ Дмитрій Ивановичъ **Дорощенко**. *Регистраторъ* — Коллежскій Регистраторъ Алексѣй Константиновичъ **Ильенковъ**. *Полицейскіе Надзиратели*: 1-го участка—Коллежскій

Городъ Порѣчье и его уѣздъ.

Регистраторъ Алексѣй Владиміровичъ **Арбузовъ**, 2-го участка—неимѣющій чина Василій Яковлевичъ **Малашенковъ**. *Становые Пристава*: 1-го стана—Коллежскій Ассесоръ Михаилъ Андреевичъ **Бѣлавенцевъ**, 2-го стана—Коллежскій Регистраторъ Николай Васильевичъ **Филоновъ** и 3 стана—Коллежскій Ассесоръ Андрей Михайловичъ **Корольковъ**.

Уѣздное Тюремное Отдѣленіе.

Предсѣдатель — Предводитель Дворянства. *Директоры:* Уѣздный Исправникъ, Уѣздный Членъ Окружнаго Суда по Порѣчскому уѣзду, Городской Судья, Предсѣдатель Уѣздной Земской Управы, Надворный Совѣтникъ Иванъ Николаевичъ **Кроллау**, Городской Голова, Городской врачъ, протоіерей Соборной города Порѣчья церкви и Товарищъ Прокурора Окружнаго Суда по Порѣчскому уѣзду. *Начальникъ тюрьмы*—Коллежскій Регистраторъ Федоръ Семеновичъ **Ножевскій**.

Уѣздный Распорядительный Комитетъ.

Предсѣдатель —Уѣздныи Исправникъ. *Члены*: Уѣздный Воинскій Начальникъ, Городской Голова и Предсѣдатель Уѣздной Земской Управы.

Порѣчскій Уѣздный Врачебный Совѣтъ.

Предсѣдатель—С. Л. **Глинка**. *Члены*: Н. Э. **Фонъ-Вейдлихъ**, А. Ф. **Порубинъ**, **Соловьевъ**, **Шукуто**, **Вишкаревъ**, **Тимофеевъ**, **Ермолаевъ**, **Клюевъ** и **Пономаревъ**.

Врачебная часть.

Уѣздный врачъ—Коллежскій Совѣтникъ Константинъ Константиновичъ **Знаменскій**. *Городовой врачъ*—(вакансія). *Земскіе врачи*: Михаилъ Семеновичъ **Зезюлинскій**, Крейна Герциковна **Рынковская**, Екатерина Николаевна **Сергѣева**, Симха Нахимовичъ

Городъ Порѣчье и его уѣздъ.

Шевелевъ, Иванъ Николаевичъ **Орловъ**, Александръ Ивановичъ **Авдѣевъ**, Владиміръ Силуановичъ **Томашевичъ**. *Повивальная бабка*—вдова Губернскаго Секретаря Марія Николаевна **Станкевичъ**.

Аптеки.

Земская:—Завѣдующій аптекою врачъ **Зезюлинскій** и частная—провизора Александра Людвиговича **Пуле**.

Почтово-Телеграфная Контора.

Начальникъ Конторы—Надворный Совѣтникъ Герасимъ Сергѣевичъ **Сухановъ**. *Почтово-Телеграфные чиновники*: V разряда—Николай Романовичъ **Бойченко** и VI разряда—Владиміръ Стефановичъ **Сорокинъ** и Елена Дмитріевна **Иванова**. *Надсмотрщикъ*—Коллежскій Регистраторъ Петръ Карповичъ **Ивановъ**.

Городская Управа.

Городской Голова—купецъ Митрофанъ Николаевичъ **Сыродоевъ**. *Члены*: мѣщанинъ Михаилъ Григорьевичъ **Ляшковъ** (онъ же заступающій мѣсто городского Головы) и (вакансія).

Сиротскій Судъ.

Предсѣдатель—Городской Голова. *Члены*: М. Г. **Ляшковъ** и (вакансія).

Мѣщанскій Староста — Порѣчскій мѣщанинъ Михаилъ Григорьевичъ **Ляшковъ**.

Городъ Порѣчье и его уѣздъ.

МИНИСТЕРСТВО ФИНАНСОВЪ.

Порѣчское Казначейство.

Казначей—Коллежскій Совѣтникъ Михаилъ Степановичъ **Мышляевъ**. *Старшій Бухгалтеръ*—Коллежскій Ассесоръ Григорій Ильичъ **Чубаровъ**. *Кассиръ*—Титулярный Совѣтникъ Александръ Ивановичъ **Морозовъ**. *Бухгалтера:* 1 разряда—Губернскій Секретарь Александръ Ивановичъ **Успенскій** и 2 разр. — Коллежскій Секретарь Семенъ Лукичъ **Шевелевъ**. *Счетный Чиновникъ*—Губернскій Секретарь Георгій Стефановивъ **Кислянскій**.

Акцизное Управленіе.

Помощники Окружнаго Надзирателя: 4 округа (въ г. Порѣчьѣ) Коллежскій Ассесоръ Алексѣй Петровичъ **Манчтетъ**, (въ с. Глазковѣ при винномъ складѣ), младшій Помощникъ Надзирателя—Владиміръ Ивановичъ **Кириченко** (въ г. Порѣчьѣ), младшій штатный Контролеръ—Губернскій Секретарь Михаилъ Григорьевичъ **Бучаревъ**, старшій нештатный Контролеръ—Коллежскій Ассесоръ Евгеній Гавриловичъ **Корибутъ-Дашкевичъ** въ селѣ Глазковѣ, младшій Контролеръ—В. Р. **Фонъ-Вильбоа**.

Уѣздный Комитетъ Попечительства о Народной Трезвости.

Предсѣдатель Комитета—Уѣздный Предводитель Дворянства. *Члены*: Протоіерей Соборной церкви Дмитрій Панкратьевичъ **Березкинъ**, Инспекторъ Народныхъ Училищъ 8-го участка Смоленской губерніи, Учитель-Инспекторъ Порѣчскаго городскаго училища, Уѣздный Членъ Окружнаго Суда по Порѣчскому уѣзду, Товарищъ Прокурора, Уѣздный Исправникъ, Старшій Помощникъ Окружнаго Надзирателя 4 округа, Уѣздный Воинскій Начальникъ, Земскіе Начальники, Податной Инспекторъ, Уѣздный врачъ, Городской Судья, Почетные Мировые Судьи, Предсѣдатель Уѣздной

Городъ Порѣчье и его уѣздъ.

Земской Управы, Городской Голова, I. I. **Корейво** и А. В. **Маурахъ**, *Дѣлопроизводитель*—Надворный Совѣтникъ Иванъ Николаевичъ **Кроллау**.

Уѣздное Раскладочное по промысловому налогу Присутствіе.

Предсѣдатель—Податной Инспекторъ Титулярный Совѣтникъ Петръ Кириковичъ **Унтиловъ**. *Члены*: отъ города—Порѣчскіе купцы: Николай Іосифовичъ **Вишкаревъ**, Алексѣй Іосифовичъ **Вишкаревъ**, и Василій Ивановичъ **Куксинъ**, отъ Земства—М. Н. **Сыродоевъ**, Ф. Е. **Пономаревъ**, Е. М. **Жилкинъ**, отъ Акцизнаго Вѣдомства—Помощникъ Надзирателя IV округа Смоленскаго Акцизнаго Управленія А. П. **Манчтетъ**.

Городское Присутствіе по Государственному налогу съ недвижимыхъ имуществъ.

Предсѣдатель—Податной Инспекторъ. Представители отъ земства: С. Л. **Глинка**, А. В. **Маурахъ**, представитель отъ Министерства Народнаго Просвѣщенія Н. П. **Хайловъ**, отъ Духовнаго Вѣдомства—Протоіерей Дмитрій **Березкинъ**, представители отъ города: М. Н. **Сыродоевъ**, М. Г. **Ляшковъ**. *Члены*: И. М. **Пѣнкинъ**, А. I. **Вишкаревъ**, В. И. **Куксинъ**, Н. Д. **Авдусинъ**, В. Е. **Крупскій** и М. Ф. **Пономаревъ**.

Городское по квартирному налогу Присутствіе.

Предсѣдатель—Податной Инспекторъ. *Члены*:—(вакансія).

Министерство Земледѣлія и Государственныхъ Имуществъ.

Лѣсничій—I. I. **Корейво**. Помощникъ его—кондукторъ А. **Боровковъ**.

Городъ Поречье и его уездъ.

Главное Управленіе Землеустройства и Земледѣлія.

Землеустроительная Комиссія.

Предсѣдатель—Н. Э. **Фонъ-Вейдлихъ**. *Непремѣнный Членъ*—Титулярный Совѣтникъ Николай Николаевичъ **Бугаевъ**. *Члены по должности:* Уѣздный Членъ Окружнаго Суда, Земскіе Начальники, Предсѣдатель Уѣздной Земской Управы. *Члены по избранію:* отъ земства—Е. Е. **Клюевъ**, А. В. **Маурахъ** и Е. А. **Виноградовъ**; отъ крестьянъ: А. К. **Ластовкинъ**, П. **Ефимовъ** и П. З. **Бобьяковъ**. *Секретарь*—А. М. **Нѣмченковъ**.

МИНИСТЕРСТВО ЮСТИЦІИ.

Судебные Слѣдователи: 1 участка—Титулярный Совѣтникъ Михаилъ Павловичъ **Тепинъ** и 2 участка—Титулярный Совѣтникъ Левъ Львовичъ **Андреевъ**. *Судебный Приставъ* Окружнаго Суда—Надворный Совѣтникъ Михаилъ Людвиговичъ **Бруцко Стемпковскій**. *Нотаріусъ*—Николай Матвѣевичъ **Ляховъ**.

Дворянская Опека.

Предсѣдатель—Предводитель Дворянства. *Члены:* Подполковникъ Василій Ниловичъ **Тимоховичъ** и Сергѣй Леонидовичъ **Глинка**. *Письмоводитель* —Надворный Совѣтникъ Иванъ Николаевичъ **Кроллау**.

Городъ Порѣчье и его уѣздъ.

Министерство Народнаго Просвѣщенія.

Уѣздный Училищный Совѣтъ.

Предсѣдатель—Предводитель Дворянства. *Члены*: отъ Министерства Народнаго Просвѣщенія—Инспекторъ Народныхъ училищъ Смоленской губерніи 8 участка Статскій Совѣтникъ Николай Павловичъ **Хайловъ**, Учитель-Инспекторъ Городского училища, отъ Министерства Внутреннихъ Дѣлъ—Уѣздный Исправникъ, отъ Духовенства—Протоіерей Дмитрій **Березкинъ**, отъ Земства—Дѣйствительный Статскій Совѣтникъ В. П. **Рачинскій**, А. А. **Гедеоновъ** и Земскіе Начальники.

Городское 4-хъ классное училище.

Учитель-Инспекторъ—Надворный Совѣтникъ Михаилъ Семеновичъ **Зоринъ**. *Законоучитель*—священникъ о. Александръ **Зыковъ**. *Учители*: неимѣющій чина Владиміръ Викентьевичъ **Правиковъ**, Иванъ Митрофановичъ **Пѣнкинъ** и Іустинъ Харитоновичъ **Медвѣдковъ**.

1-е приходское училище.

Законоучитель—Священникъ Евгеній **Марковъ**. *Учители*: Михаилъ Виссаріоновичъ **Воеводкинъ** и Евдокія Александровна **Залѣсская**.

2-е приходское училище.

Учители: Коллежскій Регистраторъ Сергѣй Петровичъ **Березкинъ** и неимѣющій чина Евгеній Андреевичъ **Шанинъ**.

Женская гимназія.

Законоучитель—Священникъ Евгеній **Воробьевъ**. *Начальница Гимназіи*—Софія Васильевна **Вонлярлярская**. *Учительницы*:

Городъ Порѣчье и его уѣздъ.

Юлія Іуліановна **Якимовичъ**, Анна Андреевна **Глѣбова**, Константинъ Ивановичъ **Степановъ**, Веніаминъ Павловичъ **Крашенинниковъ**, Е. В **Каверзнева**, Е. А. **Гедеонова**, И. С. **Велишева**, А. А. **Дорохина**, Н. П. **Чамовъ**, И. И. **Сапроненковъ** и Л. С. **Черленіовская**.

Попечительный Совѣтъ Женской Гимназіи.

Предсѣдатель—Дѣйствительный Статскій Совѣтникъ Викторъ Петровичъ **Рачинскій**. *Попечительница Гимназіи*—Вѣра Александровна **Фонъ-Вейдлихъ**. *Члены*: Н. І. **Вишкаревъ**, А. І. **Вишкаревъ**, Н. Н. **Бугаевъ**, М. Н. **Сыродоевъ**, И. М. **Пѣнкинъ**, М. Е. **Вольскій**, В. Н. **Тимоховичъ**, А. П. **Манчтетъ**, Н. Э. **Фонъ-Вейдлихъ**, С. Л. **Глинка** и А. Ф. **Порубинъ**.

Педагогическій Совѣтъ Женской Гимназіи.

Предсѣдатель Педагогическаго Совѣта—Надворный Совѣтникъ Михаилъ Семеновичъ **Зоринъ**.

Начальное женское городское училище.

Законоучитель—о. Андрей **Шанинъ**. *Учительницы*: Зинаида Михайловна **Мышляева** и Александра Семеновна **Велишева**.

МИНИСТЕРСТВО ВОЕННОЕ.

Управленіе Уѣзднаго Воинскаго Начальника.

Уѣздный Воинскій Начальникъ—Капитанъ Константинъ Алексѣевичъ **Бунинъ**. *Дѣлопроизводитель*—Подпоручикъ Викторъ Николаевичъ **Ратчъ**.

Городъ Ельня и его уѣздъ.

Игнатій Антоновичъ **Никановичъ**. *Кассиръ*—Коллежскій Ассесоръ Иванъ Андреевичъ **Медвѣдковъ**. *Бухгалтера*: 1-го разряда—Коллежскій Секретарь Александръ Павловичъ **Рулевъ**, 2-го разряда—Коллежскій Секретарь Федоръ Алексѣевичъ **Кушнаревъ** и Губернскій Секретарь Вячеславъ Федоровичъ **Случевскій**.

Окружное Акцизное Управленіе.

(2-й округъ, уѣзды: Дорогобужскій и Ельнинскій).

Окружный Надзиратель—Коллежскій Ассесоръ Бернгардтъ Карловичъ **Апель**. *Старшій Помощникъ Надзирателя*—Коллежскій Секретарь Францъ Мартиновичъ **Павликовскій**. *Младшій*—Коллежскій Ассесоръ Францъ Маріановичъ **Бялый**. *Дѣлопроизводитель Управленія*—неимѣющій чина Клементій Клементьевичъ **Абрамовичъ**. *Старшіе штатные контролеры*: Коллежскій Секретарь Александръ Николаевичъ **Энгельгардтъ**, Коллежскій Секретарь Семенъ Андреевичъ **Лейхтъ**, Коллежскій Секретарь Иванъ Андреевичъ **Солнцевъ**, Коллежскій Секретарь Николай Александровичъ **Бестужевъ** и канцелярскій служитель Алексѣй Ивановичъ **Бѣловъ**. *Младшіе штатные контролеры:* неимѣющій чина Ромуальдъ Мартиновичъ **Павликовскій** и Коллежскій Регистраторъ Николай Петровичъ **Миллеръ**. *Завѣдующій казеннымъ очистнымъ складомъ*—Вонифатій Венедиктовичъ **Ильиничъ**. *Помощники его*: Козьма Яковлевичъ **Орловъ** и Алексѣй Александровичъ **Знаменскій**. *Сборщики денегъ* по Ельнинскому уѣзду—мѣщанинъ Михаилъ Николаевичъ **Транковскій** и Яковъ Киріаковичъ **Лисовскій**.

Уѣздный Комитетъ Попечительства о Народной Трезвости.

Предсѣдатель—Уѣздный Предводитель Дворянства. *Непремѣнный Членъ*—Уѣздный врачъ Статскій Совѣтникъ Сергѣй Мартиніановичъ **Воронецъ**. *Члены*: Инспекторъ Народныхъ Училищъ Владиміръ Николаевичъ **Добровольскій**, Директоръ Мужской Прогимназіи Николай Андреевичъ **Муратовъ**, депутатъ отъ духовнаго вѣдомства—Градскій Благочинный, Инспекторъ Городского Училища, Уѣздный Членъ Смоленскаго Окружнаго Суда по Ельнинскому уѣзду, Товарищъ Прокурора Смоленскаго Окружнаго Суда по Духовщинско-Ельнинскому участку, Уѣздный Исправникъ, Акцизный Надзиратель Бернгардтъ Карловичъ **Апель**, Уѣздный Воинскій Начальникъ, Участковые Земскіе Начальники, Податной Инспекторъ, Предсѣдатель Уѣздной Земской Управы, Городской Староста, Уѣздный Наблюдатель церковно-приходскихъ школъ Священникъ Александръ Юденичъ, Почетные Мировые Судьи. *Участковый Попечитель*—(вакансія). *Отвѣтственный Завѣдующій Ельнинской Комитетской библіотекой*—Помощникъ Ельнинскаго Исправника А. И. **Соколовъ**. *Дѣлопроизводитель*—неимѣющій чина Николай Александровичъ **Бобровъ**. *Библіотекарша*—дочь Губернскаго Секретаря Анна Борисовна **Залѣсская**.

Уѣздное Податное Присутствіе.

Предсѣдатель—Податной Инспекторъ Надворный Совѣтникъ Дмитрій Ивановичъ **Гожевъ**. *Члены*: отъ Земства—купцы: М. В. **Добровольскій**, А. И. **Масловъ**, М. Ф. **Козьменковъ**. *Отъ города*—купцы: А. И. **Карховъ** и В. А. **Сухининъ**. *Замѣстители ихъ*: отъ земства—А. Б. **Драбовъ** и отъ города—(вакансія).

Городское по квартирному налогу Присутствіе.

Предсѣдатель—Податной Инспекторъ. *Члены*: мѣщане—А. Б. **Драбовъ**, А. Т. **Лаврентьевъ**, И. М. **Романенковъ**, Л. Л. Емельяновъ, Ф. І. **Дудинъ** и канцелярскій служитель В. И. **Григорьевъ**.

Городское по взиманію Государственнаго налога съ недвижимыхъ имуществъ Присутствіе.

Предсѣдатель—Податной Инспекторъ Надворный Совѣтникъ Дмитрій Ивановичъ **Гожевъ**. *Члены*: отъ Земства: дворянинъ Дмитрій Владиміровичъ **Стунѣевъ**, агрономъ Ельнинской Землеустроительной Комиссіи Мартиніанъ Михайловичъ **Нестеровъ**; отъ города Ельни: Статскій Совѣтникъ Сергѣй Мартиніановичъ **Воронецъ**, Секретарь Ельнинской Уѣздной Земской Управы Гавріилъ Спиридоновичъ **Новиковъ**, Помощникъ Ельнинскаго Городского Старосты Василій Викторовичъ **Савицкій**, Ельнинскій купецъ Василій Михайловичъ **Левыкинъ** и Ельнинскій Городской Староста.

Главное Управленіе Землеустройства и Земледѣлія.

Землеустроительная Комиссія.

Предсѣдатель —Предводитель Дворянства. *Непремѣнный Членъ*—Титулярный Совѣтникъ Александръ Ивановичъ **Кайсаровъ**. *Секретарь* — неимѣющій чина Дмитрій Петровичъ **Павловскій**. *Члены*: Уѣздный Членъ Окружнаго Суда, Предсѣдатель Земской Управы, землевладѣлецъ Оскаръ Карловичъ **фонъ-Майеръ**, дворяне: Михаилъ Степановичъ **Савицкій**, Федоръ Степановичъ **Макаровъ** и крестьяне: Василій Сергѣевичъ **Фильгинъ**, Александръ Григорьевичъ **Лыженковъ** и Никифоръ Стефановичъ **Столяренковъ**.

МИНИСТЕРСТВО ЮСТИЦІИ.

Уѣздный Членъ Смоленскаго Окружнаго Суда по Ельнинскому уѣзду—Статскій Совѣтникъ Михаилъ Родіоновичъ **Тимошекъ**. *Товарищъ Прокурора* по Духовщинско-Ельнинскому участку—Статскій Совѣтникъ Людвигъ Болеславовичъ **Вислоцкій**. *И. д. Судебнаго Слѣдователя* Смоленскаго Окружнаго Суда по Ельнинскому уѣзду—Коллежскій Ассесоръ Мечиславъ Станиславовичъ **Эйдригевичъ**. *Судебный Приставъ*—Коллежскій Ассесоръ Петръ Викентьевичъ **Барановичъ**. *Нотаріусъ*—купеческій сынъ Михаилъ Матвѣевичъ **Орловъ**.

Городъ Ельня и его уѣздъ.

Дворянская Опека.

Предсѣдатель—Предводитель Дворянства. *Члены*: Губернскій Секретарь Павелъ Никитьевичъ **Вырубовъ**, неимѣющій чина Дмитрій Владиміровичъ **Стунѣевъ**. *Вр. и. д. Письмоводителя*—неимѣющій чина Василій Ильичъ **Григорьевъ**.

Министерство Народнаго Просвѣщенія.

Уѣздный Училищный Совѣтъ.

Предсѣдатель — Предводитель Дворянства. *Члены*: отъ Министерства Народнаго Просвѣщенія—Инспекторъ Народныхъ училищъ и Учитель-Инспекторъ Городского училища, отъ Министерства Внутреннихъ Дѣлъ—Уѣздный Исправникъ, отъ Духовенства—Священникъ Соборной города Ельни церкви Алексѣй **Крапухинъ**, отъ земства—Статскій Совѣтникъ Михаилъ Павловичъ **Яновскій**, Антонъ Ипполитовичъ **Монтыцкій**, Константинъ Сергѣевичъ **Шупинскій** и Оскаръ Карловичъ **фонъ-Майеръ**.

Мужская 6-классная, М. И. Глинки, Прогимназія.

Попечитель—Флигель-Адъютантъ Двора Его Императорскаго Величества князь Василій Александровичъ **Долгоруковъ**. *Директоръ*—Статскій Совѣтникъ Николай Андреевичъ **Муратовъ**. *Законоучитель*—протоіерей Соборной города Ельни церкви Алексѣй Сергѣевичъ **Клитинъ**. *Преподаватели*: русскаго языка—неимѣющій чина Александръ Васильевичъ **Грозновъ**, латинскаго языка—неимѣющій чина Михаилъ Михайловичъ **Кудрявцевъ**, исторіи—неимѣющій чина Аркадій Константиновичъ **Жуковъ;** математики—Надворный Совѣтникъ Андрей Ивановичъ **Фіалковскій**. *Препода-*

вательницы: французскаго языка—Н. В. **Хоментовская**, нѣмецкаго языка—Софія Кирилловна **Орловская**, географіи и природовѣдѣнія—Надежда Константиновна **Васильева**. *Преподаватель* рисованія и чистописанія — (вакансія), помощникъ классныхъ наставниковъ — неимѣющій чина Федоръ Николаевичъ **Шитовъ**. *Врачъ прогимназіи*—Статскій Совѣтникъ Сергѣй Мартиніановичъ **Воронецъ**. *Учитель гимнастики*—(вакансія). *Учитель пѣнія*—Захарій Григорьевичъ **Семкинъ**. *Директоръ* даетъ уроки: русскаго языка въ VI-мъ классѣ и исторіи въ I и II классахъ.

Начальное Городское училище.

Завѣдующая—Ольга Петровна **Татаринова**. *Учительницы*: О. И. **Зуева**, Е. И. **Лютова**, А. Г. **Неудачина**. *Законоучитель*—діаконъ Гавріилъ **Неудачинъ**.

4-хъ классное Городское училище.

Почетный Смотритель—потомственный дворянинъ Константинъ Сергѣевичъ **Шупинскій**. *Учитель-Инспекторъ*—Надворный Совѣтникъ Михаилъ Петровичъ **Моховской**. *Законоучитель*—Священникъ о. Іоаннъ **Соколовъ**. *Учители*: Надворный Совѣтникъ Петръ Матвѣевичъ **Полянскій** и Губернскій Секретарь Александръ Филипповичъ **Рукавишниковъ**. *Ис. обяз. учителя* изъ платы по найму—Александръ Александровичъ **Калачниковъ**.

Женская гимназія.

Попечительный Совѣтъ.

Предсѣдатель Попечительнаго Совѣта—Камеръ-Юнкеръ Двора Его Величества, Статскій Совѣтникъ Александръ Александровичъ **Энгельгардтъ**. *Члены*: отъ Губернскаго Земства—Статскій Совѣтникъ Михаилъ Павловичъ **Яновскій**; отъ Уѣзднаго Земства—Титулярный Совѣтникъ Александръ Ивановичъ **Кайсаровъ**, Титулярный

Городъ Ельня и его уѣздъ.

Совѣтникъ Антонъ Ипполитовичъ **Монтыцкій** и потомственный дворянинъ Константинъ Сергѣевичъ **Шупинскій**; отъ города: Коллежскій Регистраторъ Михаилъ Федоровичъ **Козьменковъ**, купецъ Сергѣй Григорьевичъ **Кочановскій**, Гавріилъ Спиридоновичъ **Новиковъ**, Мартиніанъ Михайловичъ **Нестеровъ**; отъ Министерства Народнаго Просвѣщенія—Директоръ Мужской Прогимназіи, Начальница Гимназіи и учительница Гимназіи **Маргисъ**. *Членъ Совѣта*—Статскій Совѣтнккъ Сергѣй Мартиніановичъ **Воронецъ**.

Педагогическій Совѣтъ.

Предсѣдатель Совѣта—Директоръ Мужской Прогимназіи. *Начальница Гимназіи*—дочь Коллежскаго Регистратора Ольга Петровна **Полуектова**. *Законоучитель* — Священникъ Соборной города Ельни церкви—о. Алексѣй Ивановичъ **Крапухинъ**. *Учительницы*: дочь Надворнаго Совѣтника Марія Афиногеновна **Ракобольская**, дочь Титулярнаго Совѣтника Анна Михайловна **Медвѣдкова**, дочь чиновника Антонина Ивановна **Солнцева**, жена потомственнаго дворянина Елизавета Кирилловна **Терентьева**, жена личнаго почетнаго гражданина Таисія Никитична **Маргисъ**, дочь учителя начальнаго училища Лидія Ивановна **Нигголь**, Наталія Ивановна **Овчинникова**, дочь мѣщанина Надежда Константиновна **Васильева**, дочь фельдшера Раиса Меркурьевна **Каратаева** и учитель Аркадій Константиновичъ **Жуковъ**. *Надзирательница*—дочь чиновника Неонила Степановна **Савостьянова**; классная надзирательница Елизавета Михайловна **Щербинина**. *Членъ* по выбору отъ города—Статскій Совѣтникъ Сергѣй Мартиніановичъ **Воронецъ**.

МИНИСТЕРСТВО ВОЕННОЕ.

Управленіе Уѣзднаго Воинскаго Начальника.

Уѣздный Воинскій Начальникъ—Подполковникъ Николай Васильевичъ **Савватѣевъ**. *Дѣлопроизводитель*—Штабсъ-Капитанъ Іосифъ Владиміровичъ **Березовскій**.

Городъ Ельня и его уѣздъ.

Уѣздныя Земскія учрежденія.

Земская Управа.

Предсѣдатель—Коллежскій Совѣтникъ Павелъ Оттовичъ **Дрейке**. *Члены*: дворянинъ Дмитрій Владиміровичъ **Стунѣевъ** (онъ же заступающій мѣсто Предсѣдателя), Коллежскій Секретарь Владиміръ Михайловичъ **Успенскій**, крестьянинъ Иванъ Яковлевичъ **Кузнецовъ**. *Секретарь*—Гавріилъ Спиридоновичъ **Новиковъ** (онъ же смотритель арестнаго дома). *Бухгалтеръ*—Агафія Ивановна **Кореневская**.

Завѣдующіе военно-конскими участками.

1-мъ г. Ельни—Ельнинскій мѣщанинъ Михаилъ Сергѣевичъ **Курошевъ**, 2-мъ Волково-Егорьевская волость—Коллежскій Регистраторъ Федоръ Степановичъ **Макаровъ**, 3-мъ Ивонинская волость—прапорщикъ запаса Николай Ивановичъ **Тарасовъ**, 4-мъ Докудовская волость—мѣщанинъ Николай Ивановичъ **Береженовъ**, 5-мъ Балтутинская волость—дворянинъ Николай Николаевичъ **Спокойско-Францевичъ**, 6-мъ Стригинская волость—дворянинъ Иванъ Полуектовичъ **Статкевичъ**, 7-мъ Хмарская волость—крестьянинъ Алексѣй Сергѣевичъ **Иванцовъ**, 8-мъ Дубосищенская волость—сынъ купца Николай Васильевичъ **Левыкинъ**, 9-мъ Заболотская волость—мѣщанинъ Дмитрій Ивановичъ **Улерьяновъ**, 10-мъ Богородицкая и Коноплинская волости — дворянинъ Семенъ Семеновичъ **Винокуровъ**, 11-мъ Уваровская волость—мѣщанинъ Михаилъ Ивановичъ **Ивановъ**, 12-мъ Мархоткинская волость—мѣщанинъ Александръ Павловичъ **Сашинъ**, 13-мъ Осельская волость—крестьянинъ Парамонъ Николаевичъ **Лучкинъ**, 14-мъ Арницицкая волость—мѣщанинъ Северинъ Константиновичъ **Лукашевичъ**, 15-мъ Сычевская волость—мѣщанинъ Николай Васильевичъ **Зайцевъ**, 16-мъ Гнѣздиловская волость—мѣщанинъ Иванъ Фаддѣевичъ **Жеребцовъ** и 17-мъ Даниловичская волость—землевладѣлецъ Павелъ Михайловичъ **Катичевъ**.

Попечительство о дѣтскихъ пріютахъ.

Предсѣдатель—Предводитель Дворянства. *Дѣйствительные Члены*: Уѣздный Исправникъ, Предсѣдатель Уѣздной Земской Управы, Городской Староста, Инспекторъ Смоленской Дирекціи народныхъ училищъ Статскій Совѣтникъ Владиміръ Николаевичъ **Добровольскій**.

Ельнинское Городское Попечительство о бѣдныхъ.

Предсѣдатель—Городской Староста. *Участковые Попечители*: Священникъ А. **Крапухинъ**, М. Е. **Романенковъ**, М. І. **Зуевъ**, Е. Л. **Кочановская**, И. И. **Карховъ**, А. Д. **Даниловъ**, М. В. **Добровольскій**, А. Б. **Драбовъ**, Е. С. **Сухининъ**, *Дѣлопроизводитель* — Г. А. **Никитинъ**.

Санитарная Комиссія.

Предсѣдатель—Предсѣдатель Земской Управы. *Члены*: Податной Инспекторъ, Уѣздный Исправникъ, Уѣздный Врачъ, Городской Староста, Земскіе Врачи, Протоіерей Соборной города Ельни церкви. *Секретарь*—(по выбору).

Министерство Путей Сообщенія.

Контора Начальника дистанціи переведена изъ г. Ельни на станцію Спасъ-Деменскъ, Мосальскаго уѣзда, Калужской губерніи. *Начальникъ станціи* г. Ельни — Иванъ Никитьевичъ **Патринъ**. *Помощники его*: рязанскій мѣщанинъ Василій Евгеніевичъ **Матвѣевъ** и Александръ Александровичъ **Ганкевичъ**.

Городъ Ельня и его уѣздъ.

ДУХОВНОЕ ВѢДОМСТВО.

Градское Благочиніе: *Благочинный*—Преображенскаго Собора, Протоіерей Алексѣй **Клитинъ**; церкви его смотрѣнія: Преображенскій соборъ и Воскресенская церковь.

1-й округъ: *Благочинный*—Священникъ Воскресенской церкви г. Ельни—Георгій **Сеньковскій**; села: Кузнецово, Песочня, Коробецъ, Богородицкое, Пронино, Уварово, Лопатино, Ушаково и Чамово.

2-й округъ: *Благочинный*—Священникъ села Ивонина Дмитрій **Пляшкевичъ**; села: Бѣловостье, Ивонино, Нежода, Балтутино, Хотѣево, Рукино, Докукино, Язвино, Яковлевичи, Клемятино, Дубосище и Кучерово.

3-й округъ: *Благочинный*—Священникъ села Даниловичъ Николай **Полкановъ**; села: Бѣликъ, Докудово, Хмара, Мачулы, Лучеса, Стригино, Волково-Егорье, Щербино, Ново-Спасское, Вербилово, Шмаково, Заболотье, Савѣево и Даниловичи.

4-й округъ: *Благочинный*—Священникъ села Всходы Іоаннъ **Семеновъ; села**; Мархоткино, Слѣднево, Щекино, Оселье, Всходы, Арнишицы, Сычево, Гнѣздилово, Жданово, Бывалки, Павлиново, Замошье, Устье и Каменецъ.

Ельнинское Отдѣленіе Авраамієвскаго Братства.

Предсѣдатель — Священникъ Алексѣй **Крапухинъ**. *Члены*: Уѣздный Врачъ Статскій Совѣтникъ С. М. **Воронецъ**, землевладѣлецъ К. С. **Шупинскій** и священники: Николай **Городскій**, Михаилъ **Орловъ**, Сергѣй **Селезневъ** и Уѣздный Наблюдатель. *Казначей*—Священникъ Іоаннъ **Соколовъ**. *Дѣлопроизводитель*—имѣющій званіе учителя А. И. **Григорьевъ**.

Городъ Ельня и его уѣздъ.

ОБЩЕСТВА.

Вольное Пожарное Общество.

1) въ гор. Ельнѣ.

Предсѣдатель Совѣта—Городской Староста Михаилъ Федоровичъ **Козьменковъ**. *Начальникъ Охотниковъ*—Уѣздный Врачъ, Статскій Совѣтникъ Сергѣй Мартиніановичъ **Воронецъ**,

2) въ поселкѣ Починкѣ.

Предсѣдатель Совѣта—Титулярный Совѣтникъ Александръ Ивановичъ **Кайсаровъ**. *Начальникъ Охотниковъ*—Камеръ-Юнкеръ Двора Его Величества, Статскій Совѣтникъ Александръ Александровичъ **Энгельгардтъ**.

Агенты Добровольнаго Земскаго Страхованія—дворянинъ Евгеній Оттовичъ **Гейнъ**. *Дѣлопроизводитель*—Андрей Ильичъ **Григорьевъ**.

Общество вспомоществованія нуждающимся учащимся въ учебныхъ заведеніяхъ города Ельни.

Предсѣдатель Правленія Общества—Уѣздный Исправникъ М. Б. **Залѣсскій**. *Члены Правленія:* Коллежскій Секретарь Иванъ Евграфовичъ **Полушкинъ**, Надворный Совѣтникъ Михаилъ Петровичъ **Моховской**, Священникъ о. Алексѣй Іоанновичъ **Крапухинъ**, дворянка Ольга Петровна **Полуектова**, Протоіерей Алексѣй **Клитинъ**, Р. Я. **Розалинскій** и Г. С. **Новиковъ**.

Ельнинское Общественное Собраніе.

Предсѣдатель Совѣта Старшинъ—Павелъ Оттовичъ **Дрейке**. *Казначей и Завѣдующій хозяйствомъ*—Дмитрій Владиміровичъ **Стунѣевъ**. *Старшины:* Робертъ Яковлевичъ **Розалинскій**,

Городъ Ельня и его уѣздъ.

Алексѣй Ильичъ **Соколовъ**, Михаилъ Матвѣевичъ **Орловъ**, Семенъ Ивановичъ **Ивановъ** и Павелъ Іосифовичъ **Эрмансонъ**.

Правленіе ссудо-сберегательной кассы служащихъ въ Ельнинскомъ Полицейскомъ Управленіи и другихъ учрежденіяхъ М. В. Д. въ городѣ Ельнѣ.

Предсѣдатель Правленія—Михаилъ Борисовичъ **Залѣсскій**. *Члены*: Робертъ Яковлевичъ **Розалинскій** и Александръ Павловичъ **Швальбе**. *Кандидаты къ членамъ*—Павелъ Павловичъ **Федоровичъ** и Иванъ Васильевичъ **Тарбаевъ**. *Казначей*—Матвѣй Федоровичъ **Трущенковъ**. *Члены Ревизіонной Комиссіи*—Сергѣй Мартиніановичъ **Воронецъ** и Алексѣй Ильичъ **Соколовъ**.

Комиссія по составленію списковъ присяжныхъ засѣдателей.

Предсѣдатель—Предводитель Дворянства. *Члены*: Товарищъ Прокурора, Уѣздный Членъ Окружнаго Суда, Участковые Земскіе Начальники, Уѣздный Исправникъ, Городской Староста, 3 члена отъ Земства: М. М. **Нестеровъ**, В. А. **Сухининъ**, Ф. С. **Макаровъ** и Предсѣдатель Земской Управы.

Городъ Красный и его уѣздъ.

Министерство Внутреннихъ Дѣлъ.

Уѣздный Предводитель Дворянства—Статскій Совѣтникъ князь Николай Николаевичъ **Друцкой-Соколинскій**. *Письмоводитель его канцеляріи*—Губернскій Секретарь М. К. **Кублицкій**.

Городъ Красный и его уѣздъ.

Уѣздный Съѣздъ.

Предсѣдатель—Предводитель Дворянства. *Уѣздный Членъ* Окружнаго Суда—Коллежскій Совѣтникъ Николай Мартиніановичъ **Воронецъ**. *Земскіе Начальники:* 1-го участка—Коллежскій Ассесоръ Михаилъ Александровичъ **Краевскій**, 2-го участка—Коллежскій Секретарь Александръ Павловичъ **Ребиндеръ**, 3-го участка—Коллежскій Совѣтникъ Григорій Захарьевичъ **Танцовъ**, 4 го участка—Коллежскій Секретарь Іосифъ Юліановичъ **Оношко**. Уѣздный Исправникъ и Податной Инспекторъ. *Почетные Мировые Судьи:* Титулярный Совѣтникъ Георгій Васильевичъ **Печковскій**, дворянинъ Левъ Николаевичъ **Тѣлеснинъ**, Коллежскій Секретарь князь **Друцкой-Соколинскій** и дворянинъ Константинъ Порфирьевичъ **Полянскій**. *Секретарь*—Коллежскій Регистраторъ Сергѣй Ивановичъ **Соколовъ**.

Уѣздное по воинской повинности Присутствіе.

Предсѣдатель—Предводитель Дворянства. *Члены:* Уѣздный Исправникъ, Уѣздный Воинскій Начальникъ, Членъ Уѣздной Земской Управы и отъ Уѣзднаго Земства: по 1-му участку—Болеславъ Христофоровичъ **Дрелингъ**, по 2-му участку—Николай Петровичъ **Тюпинъ**, Уѣздный врачъ и Земскій врачъ. *Дѣлопроизводитель*—Коллежскій Секретарь Иванъ Никитьевичъ **Волковъ**.

Уѣздное Полицейское Управленіе.

Уѣздный Исправникъ—Коллежскій Совѣтникъ Константинъ Августовичъ **Тиде**. *Помощникъ его*—Надворный Совѣтникъ Ѳеодоръ Васильевичъ **Соколовъ**. *Секретарь*—Коллежскій Секретарь Николай Николаевичъ **Фонъ-Ломанъ**. *Столоначальники:* 1-го стола—Коллежскій Регистраторъ Евстафій Антоновичъ **Каспаревичъ**, 2-го стола—Коллежскій Регистраторъ Парфеній Ивановичъ **Стародубкинъ**. *Регистраторъ*—неимѣющій чина Александръ Степановичъ **Новиковъ**. *Становые Пристова:* 1-го стана—Титулярный

Городъ Красный и его уѣздъ.

Совѣтникъ Николай Петровичъ **Кулагинъ**, 2-го стана—Губернскій Секретарь Михаилъ Васильевичъ **Виноградовъ**, 3-го стана—Коллежскій Регистраторъ Исидоръ Козьмичъ **Федоровъ**. *Полицейскій Надзиратель* города Краснаго—Коллежскій Регистраторъ Владиміръ Яковлевичъ **Терпиловскій**

Уѣздное Тюремное Отдѣленіе.

Предсѣдатель—Предводитель Дворянства. *Директоры*: участковый Товарищъ Прокурора, Уѣздный Членъ Окружнаго Суда, Уѣздный Исправникъ, Градскій Благочинный, Предсѣдатель Земской Управы, Уѣздный врачъ, Городской Староста. *Начальникъ тюрьмы*—Губернскій Секретарь Сергѣй Афанасьевисъ **Крупинскій**.

Распорядительный Комитетъ.

Предсѣдатель—Уѣздный Исправникъ. *Члены*: Уѣздный Воинскій Начальникъ, Членъ Земской Управы и Городской Староста.

Врачебная часть.

Уѣздный врачъ—Александръ-Мечиславъ Людвиговичъ-Францевичъ **Мыслицкій** и Николай Михайловичъ **Терешенковъ**, 2-го участка—Коллежскій Ассесоръ Дмитрій Тимофеевичъ **Андреевъ**, 3-го участка—Фейга Шоломовна **Эпштейнъ**, 4-го участка—Чеславъ Эдуардовичъ **Лютцъ**. *Ветеринаръ*—Николай Матвѣевичъ **Ширяевъ**. *Повивальныя бабки*: Александра Николаевна **Коренева** и Софья Петровна **Ельцова**. *Смотритель Земской Больницы*—Прокофій Матвѣевичъ **Гомыревъ**.

Аптека.

Провизоръ—Максимъ Яковлевичъ **Колиновскій**. *Помощникъ Провизора*—вольной аптеки—Аронъ Лейзеровъ **Эйдельманъ**.

Городъ Красный и его уѣздъ.

Почтово-Телеграфная Контора.

Начальникъ—Надворный Совѣтникъ Павелъ Денисовичъ **Слѣповронскій**. *Почтово-телеграфный чиновникъ* V разряда—Губернскій Секретарь Глѣбъ Афанасьевичъ **Заикинъ**. *Надсмотрщикъ*—неимѣющій чина Иванъ Никаноровичъ **Лѣшинъ**.

Упрощенное Городское Общественное Управленіе.

Городской Староста—Гавріилъ Ниловичъ **Смаршковъ**. *Помощникъ его*—Іосифъ Козьмичъ **Багрѣевъ**. *Дѣлопроизводитель*—мѣщанинъ Иванъ Егоровичъ **Ивашкевичъ**.

Сиротскій Судъ.

Предсѣдатель—Городской Староста. *Члены*: 2-й гильдіи купецъ Ефимъ Карнѣевичъ **Бугаевъ**. *Дѣлопроизводитель*—мѣщанинъ Иванъ Егоровичъ **Ивашкевичъ**.

МИНИСТЕРСТВО ФИНАНСОВЪ.

Краснинское Казначейство.

Казначей—Коллежскій Ассесоръ Константинъ Діомидовичъ **Гриневичъ**. *Старшій Бухгалтеръ*—Надворный Совѣтникъ Алексѣй Михайловичъ **Кухановъ**. *Бухгалтеръ* 1-го разряда—Коллежскій Секретарь Александръ Петровичъ **Тарасевичъ**; 2-го разряда—Коллежскій Секретарь Михаилъ Акимовичъ **Крючекъ**. *Кассиръ* 1-го разряда- Коллежскій Секретарь Григорій Алексѣевичъ **Кариженскій**.

Городъ Красный и его уѣздъ.

Окружное Акцизное Управленіе.

(1-й округъ).

Окружный Надзиратель — Надворный Совѣтникъ Александръ Матвѣевичъ **Петровъ** (въ Смоленскѣ). *Помощники Надзирателя*: младшій—Константинъ Викторовичъ **Ежевскій** и старшій—Николай Николаевичъ **Григоркевичъ**. *Контролеры*: Коллежскій Регистраторъ Николай Васильевичъ **Архангельскій**. *И. д. Младшаго Контролера*—Іосифъ Александровичъ **Пушкинъ**. *Сборщикъ* денегъ по Краснинскому уѣзду—крестьянинъ Павелъ Михѣевичъ **Голендергъ**.

Уѣздный Комитетъ Попечительства о Народной Трезвости.

Предсѣдатель—Предводитель Дворянства. *Члены*: Инспекторъ Народныхъ училищъ Смоленской губерніи 1-го участка, Участковый Товарищъ Прокурора, Уѣздный Членъ Окружнаго Суда, Уѣздный Исправникъ, Предсѣдатель Земской Управы, Градскій Благочинный, Уѣздный врачъ, Инспекторъ Городского Училища, Земскіе Начальники, Почетные Мировые Судьи, Городской Староста и старшій помощникъ акцизн. надзирателя 1 округа. *Дѣлопроизводитель Комитета*—Коллежскій Ассесоръ Николай Лукичъ **Выржиковскій**.

Уѣздное Податное Присутствіе.

Предсѣдатель—Податной Инспекторъ Статскій Совѣтникъ Николай Николаевичъ **Иванчинъ**. *Члены*: отъ Земства—Иванъ Алексѣевичъ **Долгилевъ**, отъ города—купцы: Иванъ Алексѣевичъ **Долгилевъ** и замѣститель—(вакансія).

Городское по взиманію Государственнаго налога съ недвижимыхъ имуществъ Присутствіе.

Предсѣдатель—Податной Инспекторъ Николай Николаевичъ **Иванчинъ**. *Члены Присутствія:* Краснинскій мѣщанинъ Тихонъ

Никитьевичъ **Ивашкевичъ**, Александръ Игнатьевичъ **Голдовскій**, Дмитрій Никифоровичъ **Смолинъ**, Протоіерей о. Михаилъ **Медвѣдковъ**, личный почетный гражданинъ Иванъ Васильевичъ **Донченковъ**.

Городское по квартирному налогу Присутствіе.

Предсѣдатель—Податной Инспекторъ Николай Николаевичъ **Иванчинъ**. *Члены Присутствія:* личный почетный гражданинъ Иванъ Васильевичъ **Донченковъ**, Инспекторъ народныхъ училищъ Сергѣй Осиповичъ **Игнатенковъ**, Губернскій Секретарь Иванъ Никитьевичъ **Волковъ** и протоіерей о. Михаилъ **Медвѣдковъ**.

МИНИСТЕРСТВО ЮСТИЦІИ.

Судебный Слѣдователь—Смоленскаго Окружнаго Суда—Коллежскій Ассесоръ Павелъ Игнатьевичъ **Грабя-Мурашко**. *Судебный Приставъ*—Надворный Совѣтникъ Михаилъ Капитоновичъ **Мясоѣдовъ**.

Дворянская Опека.

Предсѣдатель—Предводитель Дворянста. *Члены:* отставной поручикъ Николай Петровичъ **Тюпинъ** и Губернскій Секретарь Александръ Михайловичъ **Карабановъ**. *Письмоводитель*—Коллежскій Регистраторъ Борисъ Константиновичъ **Полянскій**.

Министерство Народнаго Просвѣщенія.

Уѣздный Училищный Совѣтъ.

Предсѣдатель—Предводитель Дворянства. *Члены:* Инспекторъ Народныхъ училищъ Смоленской губ. 9 участка, Инспекторъ Городского училища, отъ Министерства Внутреннихъ Дѣлъ—Уѣздлай Ивановичъ **Цакуновъ**. *Регистраторъ*—Коллежскій Регистраторъ Степанъ Александровичъ **Ивановъ**. *Пристава*: 1-го стана—Коллежскій Ассесоръ Евгеній Васильевичъ **Тихановскій**, 2-го стана—Титулярный Совѣтникъ Аркадій Ивановичъ **Щербань** и 3-го стана—и. д. Коллежскій Регистраторъ Александръ Васильевичъ **Гулевичъ**. *И. д. полицейскаго надзирателя* г. Духовщины—Коллежскій Регистраторъ Николай Николаевичъ **Тубенталь** и фабрики Ярцево Коллежскій Регистраторъ Александръ Константиновичъ **Бѣляевъ**.

Уѣздное Тюремное Отдѣленіе.

Директоры: Уѣздный Предводитель Дворянства, Уѣздный Исправникъ, Уѣздный Членъ Окружнаго Суда, Предсѣдатель Земской Управы, Городской Судья, Уѣздный Врачъ, Протоіерей Василій **Качевскій**, Статскій Совѣтникъ Михаилъ Ѳеодоровичъ **Кусаковъ**. *Непремѣнный Членъ* Землеустроительной Комиссіи—Коллежскій Секретарь Алексѣй Ивановичъ **Глинка**. *Судебный Слѣдователь*—А. І. **Борейко**. *Дѣлопроизводитель* — Коллежскій Регистраторъ Ефимъ Петровичъ **Петровъ**. *И. д. Начальника тюрьмы*—Губернскій Секретарь Михаилъ Степановичъ **Ивановъ-Цимбаревичъ**.

Распорядительный Комитетъ.

Предсѣдатель— Уѣздный Исправникъ. *Члены*: Уѣздный Воинскій Начальникъ, Городской Староста и Предсѣдатель Земской Управы.

Врачебная часть.

Уѣздный врачъ—Коллежскій Совѣтникъ Георгій Ѳеодоровичъ **Фельдманъ**. *Земскіе врачи*: Коллежскій Ассесоръ Порфирій Петровичъ **Кутузовъ** и Евгеній Осиповичъ **Невѣровичъ**. Въ селѣ Капыревщинѣ *женщина-врачъ*—Вѣра Сергѣевна **Сергѣева**, въ Борисовщинѣ *врачъ*—Владиміръ Петровичъ **Кутузовъ**, Фанисскій *врачъ*—Хана Хаимовна **Хусидъ** и села Пречистаго *врачъ* — Андрей

Ивановичъ **Протопоповъ**. *Ветеринарный врачъ*—Анатолій Владиміровичъ **Сыревичъ**. *Фельдшеръ*—Иванъ Аггѣевичъ **Незлобинъ**.

Аптека.

Вольная аптека—провизора Янкеля Шаевича **Бѣлинскаго**.

Почтово-Телеграфная Контора.

Начальникъ Конторы—Надворный Совѣтникъ Павелъ Григорьевичъ **Мухинъ**. *Помощникъ Начальника Конторы*—Коллежскій Ассесоръ Николай Павловичъ **Вигилянскій**. *Надсмотрщикъ*—Станиславъ Станиславовичъ **Казвинь-Круковскій**, почт.-тел. чиновники VI разряда—неимѣющій чина Аркадій Семеновичъ **Сорокинъ** и Григорій Филипповичъ **Жидковъ**.

Ярцевская Почтово-Телеграфная Контора.

Завѣдующій Конторой—Коллежскій Ассесоръ Григорій Филипповичъ **Щукинъ**. *Почтово-Телеграфные чиновники*: V разряда—Коллежскій Регистраторъ Иванъ Алексѣевичъ **Соколовъ**, VI разряда—неимѣющіе чина: Григорій Михайловичъ **Гречишкинъ**, Василій Андреевичъ **Лялинъ**, Константинъ Ивановичъ **Масловъ**. *Надсмотрщики*: Козьма Фадѣевичъ **Леонченковъ**, Петръ Савельевичъ **Капатовскій** и Федоръ Николаевичъ **Романенковъ**.

Пречистенское Почтовое Отдѣленіе.

Начальникъ Отдѣленія—Губернскій Секретарь Иванъ Тимофеевичъ **Гайдуковъ**. *Надсмотрщикъ* — неимѣющій чина Александръ Вакуловичъ **Игнатовъ**.

Городское Упрощенное Общественное Управленіе.

Городской староста—(вакансія). *Помощникъ его*—Иванъ Борисовичъ **Тарушкинъ**. *Секретарь*—мѣщанинъ Федоръ Семеновичъ **Ступаковъ**.

Городъ Духовщина и его уѣздъ.

Сиротскій Судъ.

Предсѣдатель—купецъ Григорій Афанасьевичъ **Краснощековъ**. *Члены*: мѣщанинъ Георгій Андреевичъ **Пшонный** и (вакансія). *Дѣлопроизводитель*—мѣщанинъ Петръ Павловичъ **Гриценкинъ**.

МИНИСТЕРСТВО ФИНАНСОВЪ.

Податной Инспекторъ—Надворный Совѣтникъ Николай Николаевичъ **Миткевичъ-Далецкій**.

Духовщинское Казначейство.

Казначей—Надворный Совѣтникъ Александръ Николаевичъ **Рословъ**. *Старшій Бухгалтеръ*—Титулярный Совѣтникъ Михаилъ Михайловичъ **Медвѣдковъ**. *Кассиръ* 1-го разряда — Коллежскій Ассесоръ Н. И. **Пашинъ**. *Бухгалтеры*: 1-го разряда—Коллежскій Ассесоръ Алексѣй Ивановичъ **Алмазовъ**, 2-го разряда—неимѣющій чина Павелъ Петровичъ **Щеголевъ**. *Счетный чиновникъ*—Коллежскій Секретарь Викторъ Васильевичъ **Георгіевскій**.

Окружное Акцизное Управленіе.

Въ Духовщинѣ—*Старшій Помощникъ Надзирателя* 4-го округа—Надворный Совѣтникъ Михаилъ Яковлевичъ **Орловъ**. *Контролеръ*—Коллежскій Регистраторъ Аркадій Константиновичъ **Подобѣдъ**.

Въ с. Ярцевѣ—*Помощникъ Надзирателя* 1-го округа—Александръ Іосифовичъ **Нарановичъ** и въ селѣ Петровѣ *Контролеръ*—неимѣющій чина Сергѣй Андреевичъ **Лейцингеръ**.

Уѣздный Комитетъ Попечительства о Народной Трезвости.

Предсѣдатель—Уѣздный Предводитель Дворянства. *Члены*: по должности—Уѣздный Членъ Окружнаго Суда, Товарищъ Прокурора Окружнаго Суда, Уѣздный Исправникъ, Предсѣдатель Земской Управы, Земскіе Начальники, всѣ Почетные Мировые Судьи, Городской Судья, Податной Инспекторъ, Помощникъ Акцизнаго Надзирателя, Уѣздный Врачъ, Городской Староста, Инспекторъ Городского Училища, депутатъ отъ Духовнаго Вѣдомства. *Члены* отъ Земскаго Собранія—Статскій Совѣтникъ Михаилъ Ѳеодоровичъ **Кусаковъ** и двор. Алексѣй Ивановичъ **Глинка**. *Дѣлопроизводитель*—Тамара Васильевна **Младова** и *Члены-Соревнователи*: Священникъ о. Ѳеодоръ **Марковъ**, фельдшеръ Михаилъ Абрамовичъ **Бобковъ**, Священникъ о. Михаилъ **Кулагинъ**, Протоіерей о. Василій **Качевскій**, врачъ Порфирій Петровичъ **Кутузовъ**, Священникъ Іаковъ Михайловичъ **Кулагинъ**, дворянка Екатерина Николаевна **Глинка** и (вакансія). *Участковые Попечители*: Д. Т. **Верзиловъ**, купеческій сынъ Александръ Ермолаевичъ **Горбатовъ**, діаконъ с. Красноселья П. Д. **Пашинъ**, дворяне: Владиславъ Викентьевичъ **Мощинскій**, Антонъ Ивановичъ **Исаевичъ**, діаконъ с. Горокъ Василій **Плаксинъ**, Александръ Ивановичъ **Самариновъ**, Священникъ Іаковъ Сергѣевичъ **Семеновъ**, князь Александръ Георгіевичъ **Туркестановъ**.

Уѣздное Раскладочное Присутствіе.

Предсѣдатель—Податной Инспекторъ Надворный Совѣтникъ Николай Николаевичъ **Миткевичъ-Далецкій**. *Члены*: Андрей Борисовичъ **Фалилѣевъ**, Г. А. **Краснощековъ**, К. И. **Сапожниковъ**, И. О. **Лидванскій**, И. Ф. **Мухинъ** и Константинъ Михайловичъ **Мурашкинъ**.

Городское по квартирному налогу Присутствіе.

Предсѣдатель—Податной Инспекторъ. *Члены*: И. О. **Лидванскій**, Д. А. **Кармановскій**, И. А. **Сухоруковъ**, И. Ф. **Мухинъ**, И. Б. **Тарушкинъ** и М. И. **Самсоновъ**.

Городское по Государственному налогу съ недвижимыхъ имуществъ Присутствіе.

Предсѣдатель—Податной Инспекторъ Н. Н. **Миткевичъ-Далецкій**. *Члены*: Г. А. **Краснощековъ**, А. Ф. **Григорьевъ**, Ѳ. А. **Ду-**

шакъ, И. О. **Лидванскій**, И. Б. **Тарушкинъ**, Д. А. **Кармановскій**, А. Б. **Фалилѣевъ**, И. И. **Смирновъ**. *Представители*: К. И. **Лебедевъ**, Д. Т. **Верзиловъ**.

МИНИСТЕРСТВО ЮСТИЦІИ.

Уѣздный Членъ Смоленскаго Окружнаго Суда—Статскій Совѣтникъ Андроникъ Семеновичъ **Томашевичъ**. *И. д. Судебнаго Слѣдователя*—Коллежскій Секретарь А. І. **Борейко**. *Городской Судья*—Коллежскій Совѣтникъ Михаилъ Ивановичъ **Горовой**. *Судебный Приставъ*—Надворный Совѣтникъ Петръ Карловичъ **Буцевичъ**. *Нотаріусъ*—дворянинъ Антонъ Сигизмундовичъ **Бялковскій**.

Дворянская Опека.

Предсѣдатель—Предводитель дворянства. *Членъ*—Коллежскій Регистраторъ Сергѣй Васильевичъ **Трембицкій**. *Членъ* опеки и завѣдующій письмоводствомъ—Титулярный Совѣтникъ Василій Авксентьевичъ **Волонцевичъ**.

Министерство Народнаго Просвѣщенія.

Уѣздный Училищный Совѣтъ.

Предсѣдатель—Предводитель Дворянства Дѣйствительный Статскій Совѣтникъ Вадимъ Платоновичъ **Энгельгардтъ**. *Члены*: отъ Министерства Внутреннихъ Дѣлъ—Духовщинскій Исправникъ Алексѣй Егоровичъ **Рабчинскій**, отъ Министерства Народнаго Просвѣщенія—Надворный Совѣтникъ Иванъ Степановичъ **Ардаматскій**, отъ Епархіальнаго Вѣдомства—Протоіерей о. Василій **Качев-**

скій, М. А. **Лесли**, А. И. **Глинка**, Земскіе Начальники и Предсѣдатель Земской Управы Алексѣй Ивановичъ **Ляшкевичъ**.

Женская Гимназія.

Предсѣдатель Педагогическаго Совѣта—Свящ. о. І. **Соколовъ**. *Начальница гимназіи*—вдова Полковника Любовь Александровна **Лущинская**. *Законоучителя*: Священники—И. Е. **Соколовъ** и Ѳ. **Марковъ**. *Преподаватели*: жена Надворнаго Совѣтника Марія Михайловна **Смирнова**, дочь Коллежскаго Регистратора Марія Егоровна **Кобылинская**, Надворный Совѣтникъ Иванъ Ивановичъ **Смирновъ**, Марія Сергѣевна **Цвѣткова**, Елизавета Петровна **Голенкина**, Владиміръ Ивановичъ **Ракитинъ**, Наталья Петровна **Невѣровичъ**. *Надзирательницы*: Евдокія Павловна **Тарушкина**, Анна Михайловна **Хмелевская**. *Врачъ*—Порфирій Петровичъ **Кутузовъ**. *Секретарь*—Надворный Совѣтникъ Иванъ Ивановичъ **Смирновъ**.

Попечительный Совѣтъ Гимназіи.

Предсѣдатель—Предводитель Дворянства Дѣйствительный Статскій Совѣтникъ Вадимъ Платоновичъ **Энгельгардтъ**. *Члены*; Предсѣдатель Педагогическаго Совѣта Священникъ о. І. **Соколовъ**, Алексѣй Ивановичъ **Глинка**, Н. П. **Невѣровичъ**, Начальница гимназіи вдова Полковника Любовь Александровна **Лущинская**, жена врача Наталія Петровна **Невѣровичъ**, дворянинъ А. И. **Глинка**, купцы: Григорій Афанасьевичъ **Краснощековъ** и Андрей Борисьевичъ **Фалилѣевъ**.

Городское училище.

Учитель-Инспекторъ—Надворный Совѣтникъ Иванъ Степановичъ **Ардаматскій**. *Почетный Смотритель*—(вакансія). *Законоучитель*—Священникъ о. Николай **Бѣляевъ**. *Учителя*: Надворный Совѣтникъ Иванъ Ивановичъ **Смирновъ**, Коллежскій Ассесоръ Александръ Петровичъ **Мироновъ**, неимѣющій чина Константинъ Вильгельмовичъ **Филиппъ** *Учительскій помощникъ*—Губернскій Секретарь Иванъ Родіоновичъ **Осиповъ**.

Городъ Духовщина и его уѣздъ.

Ремесленная школа.

И. об. Завѣдующаго школой—А. С. **Баташевъ**. *Законоучитель*—Свящ. о. Ѳеодоръ **Марковъ**. *Мастеръ-техникъ*—А. Т. **Лидванскій**. *Учитель* русскаго языка и ариѳметики—А. П. **Мироновъ**.

МИНИСТЕРСТВО ВОЕННОЕ.

Уѣздный Воинскій Начальникъ—Подполковникъ Михаилъ Логиновичъ **Андреевъ**. *Дѣлопроизводитель*— Штабсъ-Капитанъ Александръ Владиміровичъ **Монастырскій**.

Уѣздное по воинской повинности Присутствіе.

Предсѣдатель—Предводитель Дворянства. **Члены:** Уѣздный Исправникъ, Воинскій Начальникъ, Члены Земской Управы, отъ Земства по 1-му участку Дмитрій Тимофеевичъ **Верзиловъ**, по 2-му участку Георгій Георгіевичъ **Петровъ**. *Дѣлопроизводитель*—Коллежскій Регистраторъ Ефимъ Петровичъ **Петровъ**.

Главное Управленіе Землеустройства и Земледѣлія.

Духовщинская Уѣздная Землеустроительная Комиссія.

Предсѣдатель—Предводитель Дворянства. *Непремѣнный Членъ*—Коллежскій Секретарь Алексѣй Ивановичъ **Глинка**. *Секретарь*—Коллежскій Регистраторъ Константинъ Тимофеевичъ **Никитинъ**.

Городъ Духовщина и его уѣздъ.

Духовщинскій лѣсничій—Титулярный Совѣтникъ Ричардъ Карловичъ **Зеевальдъ**. *Члены:* Предсѣдатель Земской Управы, Уѣздный Членъ Окружнаго Суда, Земскіе Начальники, представители отъ земства: С. М. **Лесли**, Н. Ф. **Черевинъ** и Ф. И. **Панасенковъ**, представители отъ крестьянъ: Е. К. **Ромневъ**, П. И. **Федоровъ** и К. А. **Кузьминъ**. *Агрономъ*—М. А. **Звягинъ**.

Уѣздныя Земскія учрежденія.

Земская Управа.

Предсѣдатель—Титулярный Совѣтникъ Алексѣй Ивановичъ **Ляшкевичъ**. *Члены*: князь Александръ Георгіевичъ **Туркестановъ** и крестьянинъ Романъ Тарасьевичъ **Игнатенковъ**. *Секретарь*—(вакансія). *Смотритель* Земскаго арестнаго дома—Θеодоръ Васильевичъ **Волонцевичъ**. *Техникъ*—Порфирій Θеодоровичъ **Соловьевъ**.

Комиссія по составленію списковъ присяжныхъ засѣдателей.

Предсѣдатель—Предводитель Дворянства. *Члены:* Уѣздный Исправникъ, Предсѣдатель Земской Управы, Уѣздный Членъ Окружнаго Суда, Товарищъ Прокурора, Городской Судья, Податной Инспекторъ, отъ земства—Григорій Афанасьевичъ **Краснощековъ**, Михаилъ Николаевичъ **Лыкошинъ** и князь Александръ Георгіевичъ **Туркестановъ**.

Завѣдующіе военно-конскими участками.

Члены Пріемной Комиссіи: князь А. Г. **Туркестановъ**. *Завѣдывающіе участками по волостямъ*: Пречистенскимъ—Ф. И. **Панасенковъ**, Зимицкимъ—В. И. **Лебедевъ**, Копыревщинскимъ—Петръ Афанасьевичъ **Чепиковъ**, Воротышинскимъ—Я. И. **Повало-Швыйков-**

скій, Суетовскимъ—Владиславъ Михайловичъ **Поплавскій**, Надвинскимъ—Константинъ Филипповичъ **Воздвиженскій**, Присельскимъ—В. В. **Мощинскій**, Горкинскимъ—Адольфъ Михайловичъ **Доморацкій**, Кубаровскимъ—И. Ф. **Зенковичъ**, Сущевскимъ—Н. Н. **Потемкинъ**, Чижевскимъ—И. Ф. **Сигирскій**, Сырокоренско-Липецкимъ—В. Г. **Глинка**, Шиловичскимъ—И. Ф. **Павловъ**, Тяполовскимъ—Василій Федоровичъ **Энгельгардтъ**, Узвозскимъ — Лукьянъ Ивановичъ **Гусаровъ**.

ДУХОВНОЕ ВѢДОМСТВО.

1-й округъ—Благочинный г. Духовщины Протоіерей Соборной церкви Василій Ивановичъ **Качевскій**; церкви 1-го округа: Николаевскій Соборъ, городская Духовская церковь и села: Третьяково, Кулагино, Афанасьевское, Воротышено, Тяполово и Введенье.

2-й округъ — Священникъ села Преображенска Сергѣй Евгеньевичъ **Конокотинъ**; села: Сырокоренскія Липки, Чижово, Ядревичи, Кубарово, Башковичи, Гришково, Спасскія-Липки, Аполье, Холмъ, Свадицы, Преображенскъ, Елисѣевичи, Босино, Красноселье, Загусинье и Сутоки.

3-й округъ—Священникъ села Ратчина Александръ **Филоновъ**; села: Трисвятье, Шестаково, Приселье, Мушковичи, Стрѣлки, Новоселье, Скачково, Колковичи, Шуклино, Копыревщина, Суетово, Прость, Ульхово, Горки, Пнево, Ратчина и Ярцевской фабрики церковь.

4-й округъ—Священникъ села Пушкина, Дорог. у., Павелъ **Руженцевъ**; села: Понизовье, Сущево, Лосево, Печеничено, Дѣдово, Мамоново, Шиловичи, Сошна, Городна, Спасъ-Углы, Выгородокъ, Рядынь, Велистово, и Бердяево Порѣчскаго уѣзда.

Церковно-приходская школа при Соборной церкви.

Наблюдатель — Священникъ о. Митрофанъ Михайловичъ **Кулагинъ**. *Завѣдывающій школою*—Протоіерей о. Василій Ивановичъ **Качевскій**. *Учительницы*—Марія Андреевна **Кирилловская**, Вѣра Васильевна **Пашина**. *Законоучитель*—Священникъ о. Николай **Четыркинъ**.

Школа грамоты при Духовской церкви.

Учитель—Иванъ Николаевичъ **Юденичъ**. *Завѣдующій и Законоучитель*—Священникъ о. Ѳ. **Марковъ**.

ОБЩЕСТВА.

Пожарное Общество.

Предсѣдатель Совѣта Общества—уѣздный врачъ Георгій Ѳеодоровичъ **Фельдманъ**. *Начальникъ Охотниковъ*—А. Е. **Ребиковъ**. *Секретарь*—Павелъ Яковлевичъ **Котрелевъ**. *Члены Совѣта*: Ѳ. Е. **Ступаковъ**, К. И. **Лебедевъ**. И. О. **Лидванскій**, А. И. **Лебедевъ**, Ѳ. И. **Сухоруковъ**, А. Е. **Ребиковъ**. Ѳ. И. **Мухинъ**, П. Я. **Котрелевъ**, Г. А. **Пшонный**, И. Б. **Тарушкинъ**, Г. Ѳ. **Путистинъ**, Е. В. **Афанасьевъ**, Т. П. **Власовъ** и Уѣздный Исправникъ. *Цейхмейстеръ*—Ѳеодоръ Ивановичъ **Мухинъ**. *Казначей* — Георгій Андреевичъ **Пшонный**.

Общество вспомоществованія бѣднымъ учащимся Духовщинскихъ учебныхъ заведеній.

Предсѣдатель—Учитель-Инспекторъ Духовщинскаго городского училища И. С. **Ардаматскій**. *Товарищъ Предсѣдателя*—Алексѣй Филипповичъ **Григорьевъ**. *Члены Правленія:* Ж. Ф. **Фельдманъ**, И. Ф. **Мухинъ** и И. Б. **Тарушкинъ**. *Секретарь*—К. В. **Филиппъ**. *Казначей*—Г. А. **Пшонный**.

Городъ Духовщина и его уѣздъ.

Дамскій Комитетъ вспомоществованія Духовщинской женской гимназіи.

Предсѣдательница Комитета—А. А. **Павловская.** *Товарищъ Предсѣдательницы*—начальница гимназіи вдова полковника Любовь Александровна **Лущинская**.

Духовщинскій мѣстный Комитетъ Россійскаго Общества Краснаго Креста.

Предсѣдатель—врачъ Владиміръ Александровичъ **Максимовъ**. *Секретарь Комитета*—Коллежскій Ассесоръ Иванъ Ивановичъ **Смирновъ**.

Библіотека Уѣзднаго Земства.

Завѣдуетъ Совѣтъ Библіотеки. *Предсѣдатель*—А. И. **Ляшкевичъ**. *Члены:* Д. Т. **Верзиловъ**, Екатерина Николаевна **Глинка**, Михаилъ Федоровичъ **Кусаковъ**, Сергѣй Александровичъ **Гееръ** и А. И. **Глинка**. *Библіотекарша* — дворянка Тамара Васильевна **Младова**.

Частная Библіотека.

Въ селѣ Ярцевѣ—Товарищество Ярцевской Мануфактуры А. **Хлудова**. *Завѣдующая*—Лариса Васильевна **Серженко**.

Духовщинское Общество пособія бѣднымъ.

Предсѣдатель—купецъ Г. А. **Краснощековъ**. *Члены Правленія*: И. Ф. **Мухинъ**, А. Е. **Горбатовъ**, А. Б. **Фалилѣевъ**, А. И. **Лебедевъ**, С. В. **Мурашкинъ**, Е. С. **Скоробогатовъ**, Г. А. **Пшонный** и Д. А. **Кармановскій**. *Секретарь*—В. Н. **Докановъ**.

Городъ Духовщина и его уѣздъ.

Ярцевская Сельская Пожарная Дружина.

Предсѣдатель—потомственный дворянинъ Владиславъ Онуфріевичъ **Завадскій**. *Начальникъ Дружины*—В. Н. **Сапожниковъ**. *Члены Правленія*: М. А. **Бабковъ**, Я. Е. **Мазовъ**, А. Ф. **Волынкинъ**, **Вагнеръ**, В. А. **Александровъ**, А. И. **Щербань** и А. К. **Бѣляевъ**. *Казначей*—С. А. **Яблонскій**. *Сборщикъ*—П. И. **Пыриковъ**. *Секретарь*—С. М. **Сизовъ**.

Вѣдомство Учрежденій ИМПЕРАТРИЦЫ МАРІИ.

Пречистенскій сельскій сиротскій пріютъ.

Пречистенскій пріютъ и Попечительство пріюта основаны на основаніи ВЫСОЧАЙШАГО повелѣнія съ 20 іюня 1900 года, на 25 сиротъ, воспитывается въ немъ до 40 человѣкъ.

Почетный Попечитель пріюта—Статскій Совѣтникъ Михаилъ Ѳеодоровичъ **Кусаковъ**. ***Члены:*** Дѣйствительный Статскій Совѣтникъ Вадимъ Платоновичъ **Энгельгардтъ**, врачъ Коллежскій Ассесоръ Порфирій Петровичъ **Кутузовъ**, купецъ Григорій Афанасьевичъ **Краснощековъ**, Губернскій Секретарь Василій Ильичъ **Лебедевъ**, Вѣра Александровна **Хлудова**, врачъ Коллежскій Ассесоръ Владиміръ Александровичъ **Максимовъ**, Губернскій Секретарь Артемонъ Гавріиловичъ **Добротворскій**, Надворный Совѣтникъ Тимофей Афанасьевичъ **Душакъ**, личный почетный гражданинъ Иванъ Флоровичъ **Сигирскій**, Губернскій Секретарь Анатолій Михайловичъ **Лазаревскій**, Коллежскій Ассесоръ Иванъ Михайловичъ **Наздровскій**, Губернскій Секретарь Георгій Михайловичъ **Лазаревскій**, дантистъ Вульфъ Абрамовичъ **Кунинъ**, купецъ Янкель Нотовичъ **Подземскій**, мѣщанинъ Ш. І. **Ривкинъ**, Священникъ о. Николай **Лебедевъ**, Коллежскій Регистраторъ Василій Михайловичъ **Чернацкій**, врачъ Андрей Ивановичъ **Протопоповъ** и Станиславъ Александровичъ **Сидоровичъ**. *Смотрительница пріюта*—

Городъ Духовщина и его уѣздъ.

Екатерина Никаноровна **Медвѣдкова**. *Учительницы въ училищѣ при пріютѣ*: завѣдующая Марія Авксентьевна **Волонцевичъ,** Александра Павловна **Баранова** и Евдокія Петровна **Протопопова**. *Старшій мастеръ въ школѣ кустарныхъ издѣлій при пріютѣ*—Степанъ Петровичъ **Кузнецовъ**.

Городъ Ельня и его уѣздъ.

Министерство Внутреннихъ Дѣлъ.

Уѣздный Предводитель Дворянства—Статскій Совѣтникъ, Камеръ-Юнкеръ Двора Его Величества Александръ Александровичъ **Энгельгардтъ.** *Вр. и. д. Секретаря*—неимѣющій чина Василій Ильичъ **Григорьевъ**.

Уѣздный Съѣздъ.

Предсѣдатель—Предводитель Дворянства. *Уѣздный Членъ* Окружнаго Суда по Ельнинскому уѣзду—Статскій Совѣтникъ Михаилъ Родіоновичъ **Тимошекъ**. *Земскіе Начальники:* 1-го участка—Надворный Совѣтникъ Павелъ Афанасьевичъ **Душакъ**, 2-го участка — Статскій Совѣтникъ Михаилъ Павловичъ **Яновскій**, 3-го участка—отставной Подполковникъ Викторъ Георгіевичъ **Сурменевъ**, 4-го участка—Коллежскій Секретарь Федоръ Мартиніановичъ **Воронецъ,** 5-го участка—Губернскій Секретарь Василій Степановичъ **Щербовъ**. *Почетные Мировые Судьи:* Генералъ отъ инфантеріи Павелъ Ивановичъ **Богдановъ,** Коллежскій Совѣтникъ Николай Николаевичъ **Опочининъ,** Коллежскій Секретарь Гавріилъ Михайловичъ **Лесли,** Губернскій Секретарь Константинъ Сергѣевичъ **Шупинскій**, Статскій Совѣтникъ Іоакинфій Васильевичъ **Кузеневъ**, докторъ медицины Павелъ Оттовичъ **Дрейке**, Титулярный Совѣтникъ Александръ Ивановичъ **Кайсаровъ**, дворянинъ Антонъ Ипполитовичъ **Монтыцкій**. *Секретарь Съѣзда*—Коллежскій Регистраторъ Михей Степановичъ **Бодинъ**.

Уѣздное по воинской повинности Присутствіе.

Предсѣдатель—Предводитель Дворянства. *Члены:* Уѣздный Исправникъ, Уѣздный Воинскій Начальникъ, Предсѣдатель Земской Управы. *И. д. Дѣлопроизводителя*—неимѣющій чина Семенъ Демьяновичъ **Горбачевъ**.

Уѣздное Полицейское Управленіе.

Уѣздный Исправникъ —Коллежскій Совѣтникъ Михаилъ Борисьевичъ **Залѣсскій**. *Помощникъ Исправника* —Коллежскій Ассесоръ Алексѣй Ильичъ **Соколовъ**. *Секретарь*—Титулярный Совѣтникъ Георгій Федосеевичъ **Юденичъ**. *Столоначальники:* неимѣющій чина Матвѣй Федоровичъ **Трущенковъ** и Коллежскій Регистраторъ Владиміръ Аркадьевичъ **Татариновъ**. *Регистраторъ*—неимѣющій чина Константинъ Антоновичъ **Непокойчицкій**. *И. д. Полицейскаго Надзирателя*—неимѣющій чина Петръ Николаевичъ **Галилеевъ**. *Становые Пристава*: 1-го стана—Коллежскій Регистраторъ Николай Ивановичъ **Подобѣдъ**, 2-го стана—Губернскій Секретарь Александръ Алексѣевичъ **Урбановскій** и 3-го стана—Губернскій Секретарь Василій Александровичъ **Вавравскій**.

Уѣздное Тюремное Отдѣленіе.

Предсѣдатель—Предводитепь Дворянства. *Директоры:* Товарищъ Прокурора по Духовщинско-Ельнинскому участку Людвигъ Болеславовичъ **Вислоцкій**, Уѣздный Членъ Окружнаго Суда по Ельнинскому уѣзду, Ельнинскій Уѣздный Исправникъ, Уѣздный Врачъ Статскій Совѣтникъ Сергѣй Мартиніановичъ **Воронецъ**, Протоіерей Соборной гор. Ельни церкви Алексѣй Сергѣевичъ **Клитинъ**, Предсѣдатель Уѣздной Земской Управы, Коллежскій Совѣтникъ Павелъ Оттовичъ **Дрейке,** Городской Староста. *Начальникъ тюрьмы*—Надворный Совѣтникъ Алексѣй Васильевичъ **Смирновъ**. *Директоры:* нотаріусъ гор. Ельни Михаилъ Матвѣевичъ **Орловъ** и дворянинъ Антонъ Ипполитовичъ **Монтыцкій**.

Уѣздный Распорядительный Комитетъ.

Предсѣдатель — Уѣздный Исправникъ. *Члены:* Уѣздный Воинскій Начальникъ, Городской Староста и Членъ Уѣздной Земской Управы.

Врачебная часть.

Уѣздный врачъ—Статскій Совѣтникъ Сергѣй Мартиніановичъ **Воронецъ**. *Городской врачъ*—(вакансія). *Земскіе врачи:* Павелъ Іосифовичъ **Эрмансонъ** и Мовша Лейбовичъ **Германъ**. *Докторъ медицины*—Коллежскій Совѣтникъ Федоръ Давидовичъ **Витингъ**. *Лекари:* Надворный Совѣтникъ Михаилъ Николаевичъ **Феоктистовъ**, купеческій сынъ Захаръ Дмитріевичъ **Демидовъ** и Николай Николаевичъ **Скрыдловъ**. *Попечитель Земской Больницы*—Коллежскій Секретарь Гавріилъ Михайловичъ **Лесли**. *Смотритель больницы*—(вакансія). *Управляющій Земскою Аптекою*—провизоръ Титулярный Совѣтникъ Робертъ Яковлевичъ **Розалинскій**. *Врачъ-окулистъ*—при постоянномъ окулистическомъ пунктѣ попечительства о слѣпыхъ докторъ-медицины Коллежскій Совѣтникъ Павелъ Оттовичъ **Дрейке**.

Почтово-Телеграфная Контора.

Начальникъ Ельнинской Конторы—Коллежскій Секретарь Константинъ Андреевичъ **Зиновьевъ**. *Помощникъ его*—Губернскій Секретарь Доміанъ Николаевичъ **Соколовъ**. *Надсмотрщикъ*—неимѣющій чина Николай Абрамовичъ **Рачковъ**. *Почтово-телеграфные чиновники:* VI разряда—Коллежскій Регистраторъ Василій Ильичъ **Мартыновскій** и неимѣющій чина Александръ Яковлевичъ **Богдановъ**. *Начальникъ Починковской Конторы*—неимѣющій чина Иванъ Никитьевичъ **Изгородинъ**. *Надсмотрщикъ*—(вакансія). *Почтово-телеграфные чиновники*: V разряда — неимѣющій чина Семенъ Николаевичъ **Пирожниковъ** и VI разряда—неимѣющій чина Александръ Семеновичъ **Вишневскій**. *Начальникъ Балтутинскаго Почтоваго Отдѣленія*—неимѣющій чина Егоръ Егоровичъ **Пляшкевичъ**. *Начальникъ Павлиновскаго Почтоваго Отдѣленія* — неимѣющій чина Василій Ивановичъ **Родителевъ**. *Начальникъ Коробецкаго Почтоваго Отдѣленія* – Губернскій Секретарь Петръ Яковлевичъ **Горанскій**.

Упрощенное Городское Общественное Управленіе.

Городской Староста—Коллежскій Регистраторъ Михаилъ Федоровичъ **Козьменковъ**. *Помощникъ его* — мѣщанинъ Василій Викторовичъ **Савицкій**. *Завѣдующій бухгалтеріей*—Ельнинскій мѣщанинъ Георгій Арсеньевичъ **Никитинъ**. *Завѣдующій дѣлопроизводствомъ*—Дорогобужскій мѣщанинъ Прокофій Михайловичъ **Ихаревъ**.

Сиротскій Судъ.

Предсѣдатель—Городской Староста. *Члены*: купецъ Семенъ Ивановичъ **Ивановъ** и мѣщанинъ Иванъ Дмитріевичъ **Ждановъ**. *Дѣлопроизводитель*—Коллежскій Регистраторъ Владиміръ Александровичъ **Назаровъ**.

МИНИСТЕРСТВО ФИНАНСОВЪ.

Податной Инспекторъ—по Ельнинскому уѣзду—Надворный Совѣтникъ Дмитрій Ивановичъ **Гожевъ**.

Ельнинское Казначейство.

Уѣздный Казначей—Коллежскій Совѣтникъ Митрофанъ Борисовичъ **Барсовъ**. *Старшій Бухгалтеръ*—Коллежскій Ассесоръ

Городъ Сычевка и его уѣздъ.

Николай Алексѣевичъ **Клыгинъ**, Василій Александровичъ **Берестневъ**, отъ плательщиковъ—купцы: Александръ Николаевичъ **Щениковъ**, Анатолій Осиповичъ **Медынцевъ**, Василій Осиповичъ **Дороченковъ**, мѣщанинъ Михаилъ Михайловичъ **Боушевъ**, кр. Василій Григорьевичъ **Захаровъ**, потомственный почетный гражданинъ Иванъ Ивановичъ **Рогутинъ**, депутаты отъ вѣдомствъ: участковый акцизный надзиратель Надворный Совѣтникъ Александръ Авраамовичъ **Смольскій** и священникъ о. Петръ Іоанновичъ **Смирягинъ**.

Уѣздная Оцѣночная Комиссія.

Предсѣдатель — Предводитель Дворянства. *Непремѣнный Членъ*—Податной Ннспекторъ. *Члены отъ земства*: крестьяне—Алексѣй Васильевичъ **Байковъ** и Александръ Дмитріевичъ **Журавлевъ** и отъ города: Городской Голова, мѣщане: Павелъ Сильвестровичъ **Родіоновъ**, Яковъ Яковлевичъ **Шкапинъ** и Вяземскій лѣсничій **Раубе**.

Торговые Депутаты.

Купцы: Иванъ Ивановичъ **Серебрениковъ** и Александръ Николаевичъ **Щениковъ**.

Главное Управленіе Землеустройства и Земледѣлія.

Уѣздная Землеустроительная Комиссія.

Предсѣдатель—Предводитель Дворянства. *Непремѣнный Членъ*—Губернскій Секретарь Алексѣй Филипповичъ **Зеленинъ**. *Члены*: Предсѣдатель Земской Управы, Уѣздный Членъ Окружнаго Суда, отъ земства: Дѣйствительный Статскій Совѣтникъ Дмитрій Федоровичъ **Повалишинъ**, крестьяне: Д. С. **Ростовъ**, Н. М. **Петровъ**; члены отъ крестьянъ: И. П. **Байковъ**, А. Д. **Журавлевъ**, и С. А. **Зотовъ**. *Секретарь Комиссіи*—Титулярный Совѣтникъ Петръ Николаевичъ **Халютинъ**.

МИНИСТЕРСТВО ЮСТИЦІИ.

Судебные Слѣдователи: и. д. 1 участка—Коллежскій Секретарь **Григорьевъ** и 2 участка—Титулярный Совѣтникъ Алексѣй Александровичъ **Любвинъ**. *Судебный Приставъ*—Губернскій Секретарь—Николай Алексѣевичъ **Авдуевскій**. *Нотаріусы*: дворяне—Николай Егоровичъ **Вельяминовъ-Зерновъ** и Николай Николаевичъ **Лопатинъ**.

Дворянская Опека.

Предсѣдатель—Предводитель Дворянства. *Члены*: дворянинъ Иванъ Алексѣевичъ **Шеманскій** и отставной полковникъ Василій Ивановичъ **Карѣевъ**. *Письмоводитель*—Коллежскій Ассесоръ Афанасій Ивановичъ **Виноградовъ**.

Уѣздное Тюремное Отдѣленіе.

Предсѣдатель—Предводитель Дворянства. *Его замѣститель*—Дѣйствительный Статскій Совѣтникъ Дмитрій Федоровичъ **Повалишинъ**. *Директоры*: Уѣздный Членъ, Уѣздный врачъ, Протоіерей **Соколовъ**, Уѣздный Исправникъ, Предсѣдатель Земской Управы, Городской Судья, Городской Голова, Коллежскій Совѣтникъ Павелъ Петровичъ **Корякинъ**, инженеръ-технологъ Аркадій Александровичъ **Синягинъ**, Коллежскій Регистраторъ Василій Ивановичъ **Фомичевъ**, Коллежскій Секретарь Григорій Алексѣевичъ **Азарьевъ**, Губернскій Секретарь Николай Николаевичъ **Нахимовъ** и Титулярный Совѣтникъ Николай Владиміровичъ **Таборисскій**. *Начальникъ* Сычевской тюрьмы—Надворный Совѣтникъ Василій Александровичъ **Смирновъ**.

Городъ Сычевка и его уѣздъ.

Министерство Народнаго Просвѣщенія.

Уѣздный Училищный Совѣтъ.

Предсѣдатель—Предводитель Дворянства. *Члены*: Инспекторъ Народныхъ училищъ Сычевскаго у.—Надворный Совѣтникъ Дмитрій Владиміровичъ **Мурановъ**, отъ М. В. Д.—Уѣздный Исправникъ, отъ М. Н. П.—Учитель Инспекторъ Городского училища, отъ духовенства—Протоіерей **Соколовъ**, отъ земства: Титулярный Совѣтникъ Михаилъ Васильевичъ **Герасимовъ** и Губернскій Секретарь Николай Николаевичъ **Нахимовъ**.

Женская 7-ми классная гимназія.

Попечительный Совѣтъ женской гимназіи.

Попечительница—дочь Дѣйствительнаго Статскаго Совѣтника Марія Николаевна **Хомякова**. *Предсѣдатель Совѣта*—Дѣйствительный Статскій Совѣтникъ Николай Алексѣевичъ **Хомяковъ**. *Непремѣнные Члены*: Директоръ мужской гимназіи и Начальница гимназіи. Выборные отъ земства: Титулярный Совѣтникъ Михаилъ Васильевичъ **Герасимовъ** и Губернскій Секретарь Николай Николаевичъ **Нахимовъ** и отъ города: Павелъ Сильвестровичъ **Родіоновъ**, Александръ Іосифовичъ **Дороченковъ** и Аркадій Александровичъ **Синягинъ**.

Педагогическій Совѣтъ женской гимназіи.

Предсѣдатель—Директоръ мужской гимназіи. *Начальница гимназіи*—Марія Яковлевна **Батенина**. *Законоучитель*—о. Петръ **Смирягинъ**. *Учительницы:* Анна Андреевна **Звягина**, Антонина Александровна **Карелина**, Лидія Анатольевна **Устрѣцкая**, Любовь Алексѣевна **Мирмикова**, Анна Александровна **Берестнева**, Александра Ивановна **Левицкая**, Александра Ивановна **Сокольская** и Лидія Михайловна **Калашникова**. *Преподаватель*—неимѣющій чина Дмитрій Семеновичъ **Волонцевичъ**. *Классныя надзирательницы*: Евлалія Михайловна **Баранцева** и Евгенія Николаевна **Крапухина**.

Мужская Гимназія.

Директоръ гимназіи—неимѣющій чина Николай Александровичъ **Фридрихъ**. *Законоучитель*—Священникъ о. Симеонъ **Крапухинъ**. *Учителя*: Коллежскій Ассесоръ Дмитрій Николаевичъ **Лебяжьевъ**, неимѣющій чина Дмитрій Семеновичъ **Волонцевичъ** и Владиміръ Никаноровичъ **Чистяковъ**. *Учительницы*: Марія Николаевна **Бекенская**, Лидія Анатольевна **Устрѣцкая** и Елена Святополковна **Степанекъ**. *Помощникъ классныхъ наставниковъ*—неимѣющій чина Василій Андреевичъ **Лотовъ**. *Письмоводитель*—Губернскій Секретарь Иванъ Николаевичъ **Ковалевъ**.

Гимнастическое общество «Соколъ».

Предсѣдатель Совѣта—Дѣйствительный Статскій Совѣтникъ Николай Алексѣевичъ **Хомяковъ**. *Товарищъ его*—Директоръ гимназіи неимѣющій чина Николай Александровичъ **Фридрихъ**. *Секретарь Совѣта*—Губернскій Секретарь Алексѣй Филипповичъ **Зеленинъ**.

Сычевское городское 4-хъ классное училище.

Почетный Смотритель— (вакансія). *Учитель-Инспекторъ*—Надворный Совѣтникъ Яковъ Евфимовичъ **Любутовъ**. *Законоучитель*—Священникъ о. Іоаннъ **Синявскій**. *Учителя*: неимѣющіе чина: Александръ Александровивъ **Россовскій**, Семенъ Евдокимовичъ **Корастелевъ** и Всеволодъ Ивановичъ **Хорьковъ**. *Учительскій помощникъ*—Коллежскій Регистраторъ Сергѣй Ивановичъ **Павловъ**.

Городъ Сычевка и его уѣздъ.

Воскресенское городское 4-хъ классное училище.

Въ с. Воскресенскѣ.

Почетный Смотритель—Дѣйствительный Статскій Совѣтникъ Осипъ Петровичъ **Герасимовъ**. *Учитель-Инспекторъ*—Надворный Совѣтникъ Иванъ Петровичъ **Листвинъ** *Законоучитель*—Священникъ о. Владиміръ **Мясоѣдовъ**. *Учителя*: неимѣющіе чина: Владиміръ Яковлевичъ **Андреевъ**, Антонъ Ивановичъ **Поповъ** и Иванъ Максимовичъ **Малышевъ**. *Учитель пѣнія*—псаломщикъ Василій Павловичъ **Полчаниновъ**.

Тесовское 4-хъ классное городское училище.

Въ с. Тесовѣ.

Учитель-Инспекторъ—Надворный Совѣтникъ Иванъ Архиповичъ **Сердюковъ**. *Законоучитель*—Священникъ о. Петръ **Афанасьевъ**. *Учителя*: крестьянинъ Алексѣй Осиповичъ **Ткачевъ**, **Ермолинскій** и **Булыгина**.

МИНИСТЕРСТВО ВОЕННОЕ.

Уѣздный Воинскій Начальникъ—Подполковникъ Викентій Федоровичъ **Колпаковъ**. *Дѣлопроизводитель*—Коллежскій Регистраторъ Андрей Федоровичъ **Луговцовъ**.

Городъ Сычевка и его уѣздъ.

Уѣздныя Земскія Учрежденія.

Земская Управа.

Предсѣдатель—Титулярный Совѣтиикъ Михаилъ Васильевичъ **Герасимовъ**. *Члены*: крестьяне—Петръ Яковлевичъ **Дмитріевъ** и Семенъ Ивановичъ **Ивановъ**. *Секретаръ*—крестьянинъ Евфимъ Ивановичъ **Кудрявцевъ**. *Бухгалтеръ*—дворянка Марія Алексѣевна **Шеманская**. *Техникъ*—мѣщанинъ Александръ Васильевичъ **Львовъ**. *Смотритель арестнаго дома*—Михаилъ Григорьевичъ **Солнцевъ**.

Агенты земскаго страхованія: 1 участка—дворянинъ Никодимъ Антоновичъ **Ендржеевскій** (въ гор. Сычевкѣ); 2 участка——(вакансія) (въ гор. Сычевкѣ), 3 участка—крестьянинъ Сергѣй Алексѣевичъ **Спасскій** (въ селѣ Воскресенскѣ) и 4 участка—потомственный почетный гражданинъ Петръ Дмитріевичъ **Игнатенковъ** (въ с. Тесовѣ).

Завѣдующіе военно-конскими участками.

1 уч. Бехтѣевскій—крестьянинъ дер. Екатеринина Егоръ **Бадекинъ**, 2 уч. Короваево-Волочковскій—Алексѣй **Ивановъ**, 3 уч. Воскресенскій—крестьянинъ Иванъ Дмитріевъ **Журавлевъ**, 4 уч. Жерновскій—крестьянинъ дер. Жерновки Андрей **Семеновъ**, 5 уч. Зубакинскій—крестьянинъ Иванъ Семеновъ **Лазаревъ**, 6 уч. Курашевскій—крестьянинъ Кузьма Карповъ **Сапленковъ**, 7 уч. Мальцево-Милюковскій—крестьянинъ дер Конное Алексѣй Васильевъ **Байковъ**, 8 уч. Мольгинскій—Павелъ **Андреевъ**, 9 уч. Никитинскій—крестьянинъ Ермолай Феоктистовъ **Смирновъ**, 10 уч. Писковскій—крестьянинъ дер. Ржавенья Василій Семеновичъ **Жеравовъ**, 11 уч. Ярыгинскій—крестьянинъ Иванъ **Никифоровъ**, 12 уч. Баскаковскій—крестьянинъ с. Баскакова Петръ Давидовичъ **Смирягинъ**, 13 уч. Гривскій—крестьянинъ дер. Чашкова Карней **Гав-**

риловъ, 14 уч. Ивановскій—крестьянинъ Александръ Михайловичъ **Рюминъ**, 15 уч. Кравцово-Богоявленскій—мѣщ. Апександръ Тимофѣевичъ **Бадекинъ**, 16 уч. Спасскій—крестьянинъ Илья **Прохоровъ**, 17 уч. Соколино-Субботниковскій—крестьянинъ Василій **Петровъ**, 18 уч. Тесовскій—крестьянинъ Василій **Фроловъ**, 19 уч. Торбѣевскій—крестьянинъ Петръ Егоровичъ **Комаровъ**, 20 уч. Хотьковскій—крестьянинъ Кириллъ Андреевичъ **Плакуновъ**, 21 уч. Егорьевскій—крестьянинъ дер. Новое Андрей **Дмитріевъ** и 22 уч. (вакансія).

Комиссія по составленію списковъ присяжныхъ засѣдателей.

Предсѣдатель—Предводитель Дворянства. *Члены*: Уѣздный Членъ Окружнаго Суда, Уѣздный Исправникъ, Предсѣдатель Земской Управы, всѣ Земскіе Начальники, Городской Голова, Участковый Товарищъ Прокурора, отъ земства: дворянинъ Иванъ Алексѣевичъ **Шеманскій** и крестьянинъ Алексѣй Васильевичъ **Байковъ**.

ДУХОВНОЕ ВѢДОМСТВО.

Градскій Благочинный—Соборный Протоіерей о. Іоаннъ **Соколовъ**. Приходъ благочинія Соборный и Благовѣщенскій.

1-й округъ—Благочинный свящ. с. Спасъ-на-Днѣпрѣ Іоаннъ **Оглоблинъ**, села: Торбѣево, Волочекъ, Зилово, Спасъ-на-Днѣпрѣ, Покровъ-Курошъ, Воскресенскъ, Хотьково, Бехтѣево, Днѣпрово, Мольгино, Слизнево, Егорье, Муравишники, Короваево-Алмазово, Кислово, Дугино и Извѣково.

2-й округъ—Благочинный священникъ села Безобразова о. Дмитрій **Оглоблинъ**, села: Савенки, Ивановское, Тесово, Спасское, Грива, Баскаково, Васильевское, Безобразово, Липицы, Мозжерово, Княжино и Селище.

3-й округъ—Благочинный священникъ села Устья (Соколино тожъ) о. Николай **Назаревскій**, села: Ивановское, Богоявленское, Песочня, Субботники, Устье, Архангельское, Богданово, Короваево-Подгороднее, Середа, Никитье, Покровское (Тулубьево тожъ), Писково и Рождественское.

Желѣзнодорожныя учрежденія.

Николаевская желѣзная дорога.

Начальникъ дистанціи—инженеръ Сергѣй Дмитріевичъ **Донченко** (станція Вязьма). *Начальникъ* Вяземскаго Отдѣленія С.-Петербургскаго Жандармскаго Полицейскаго Управленія желѣзныхъ дорогъ—ротмистръ Евгеній Владиміровичъ **Старовъ** (станція Вязьма). *Начальникъ станціи* „Сычевка“—Герасимъ Андреевичъ **Семыкинъ**. *Его помощники*: Владиміръ Семеновичъ **Симоновъ** и Петръ Николаевичъ **Мельниковъ**. *Начальникъ станціи* „Новодугино“—Алексѣй Григорьевичъ **Андреевъ**. *Его помощники*: Николай Михайловичъ **Карповичъ** и Иванъ Сидоровичъ **Судзиловскій**.

Московско-Брестская желѣзная дорога.

Начальникъ станціи „Серго-Ивановской“—мѣщанинъ Александръ Павловичъ **Либеръ**.

ОБЩЕСТВА.

Сычевское добровольное пожарное Общество.

Предсѣдатель Совѣта—Статскій Совѣтникъ Михаилъ Николаевичъ **Баранцовъ**. *Начальникъ Охотниковъ*—мѣщанинъ Василій Николаевичъ **Лотовъ**. *Цейхмейстеръ*—мѣщанинъ Яковъ

Андреевичъ **Киселевъ**. *Секретарь Общества*—Коллежскій Регистраторъ Николай Васильевичъ **Ковалевъ**. *Казначей*—купецъ Василій Іосифовичъ **Дороченковъ**.

Пожарныя Дружины.

Высоковская въ селѣ Высокомъ.

Почетный пожизненный старшина—Графъ Александръ Дмитріевичъ **Шереметьевъ**.

Бехтѣевская въ селѣ Бехтѣевѣ.

Начальникъ дружины—крестьянинъ Семенъ Максимовичъ **Шашкинъ**.

Екатерининская, въ деревнѣ Екатерининѣ.

Начальникъ дружины—крестьянинъ Егоръ Григорьевичъ **Бадекинъ**.

Воскресенская въ селѣ Воскресенскѣ.

Предсѣдатель Правленія—отставной полковникъ Василій Ивановичъ **Карѣевъ**. *Начальникъ дружины*—крестьянинъ Александръ Дмитріевичъ **Журавлевъ**.

Ярыгинская въ селѣ Ярыгинѣ.

Предсѣдатель Правленія—священникъ о. Іоаннъ **Лебедевъ**.

Кравцовская въ дер. Печурахъ.

Начальникъ дружины—крестьянинъ Федоръ **Ивановъ**.

Тесовская въ селѣ Тесовѣ.

Предсѣдатель—врачъ Николай Іосифовичъ **Глинка**.

Городъ Сычевка и его уѣздъ.

Мальцевская въ дер. Мальцевѣ.

Предсѣдатель Правленія—крестьянинъ дер. Околицы Семенъ **Ивановъ**.

Агентъ Общества драматическихъ и оперныхъ композиторовъ—жена Статскаго Совѣтника Анна Семеновна **Баранцова**.

Агентъ Союза Русскаго Театральнаго Общества—Іосифъ Ивановичъ **Яцкевичъ**.

Общество вспомоществованія бѣднымъ ученикамъ и ученицамъ Сычевскихъ городскихъ учебныхъ заведеній, состоящее подъ покровительствомъ ЕЯ ИМПЕРАТОРСКАГО ВЫСОЧЕСТВА Великой Княгини Елисаветы Ѳеодоровны.

Предсѣдатель—инженеръ-технологъ Аркадій Александровичъ **Синягинъ**. *Товарищъ его*—Дѣйствительный Статскій Совѣтникъ Александръ Григорьевичъ **Резанцевъ**. *Секретарь*—Всеволодъ Ивановичъ **Хорьковъ**. *Казначей*—мѣщанинъ Павелъ Сильвестровичъ **Родіоновъ**. *Непремѣнные Члены*: отъ М. Н. П.—начальница Сычевской женской гимназіи и учитель-инспекторъ городского училища.

Сычевское Благотворительное Общество.

Предсѣдатель—дочь купца Антонина Никитична **Рогутина**. *Казначей*—купецъ Иванъ Ивановичъ **Серебрениковъ**. *Секретарь*—дворянка Марія Алексѣевна **Шеманская**.

Сычевское Отдѣленіе Авраамієвскаго Братства.

Предсѣдатель—Протоіерей о. Іоаннъ **Соколовъ**. *Дѣлопроизводитель*—священникъ о. Семенъ *Крапухинъ*.

Городъ Сычевка и его уѣздъ.

Кредитныя Товарищества.

Въ г. Сычевкѣ, при Городской Управѣ.

Предсѣдатель Правленія—мѣщанинъ Евгеній Николаевичъ **Лихачевъ**. *Товарищъ его*—мѣщанинъ Григорій Александровичъ **Шарапов**ъ. *Дѣлопроизводитель Правленія*—мѣщанинъ Анатолій Андреевичъ **Куренковъ**.

Тесовское въ селѣ Тесовѣ.

Предсѣдатель Правленія—Григорій Константиновичъ **Костинъ**. *Предсѣдатель Повѣрочнаго Совѣта*—врачъ Николай Іосифовичъ **Глинка**.

Въ селѣ Липицахъ.

Предсѣдатель Правленія—крестьянинъ Павелъ **Григорьевъ**. *Почетный Попечитель Товарищества*—Дѣйствительный Статскій Совѣтникъ Николай Алексѣевичъ **Хомяковъ**. *Предсѣдатель Повѣрочнаго Совѣта*—Священникъ о. Александръ Евлампіевичъ **Маторинъ**.

Въ селѣ Воскресенскѣ.

Предсѣдатель Правленія—крестьянинъ Александръ Дмитріевичъ **Журавлевъ**. *Предсѣдатель Повѣрочнаго Совѣта*—отставной полковникъ Василій Ивановичъ **Карѣевъ**.

Въ селѣ Ярыгинѣ.

Предсѣдатель Правленія—учитель Петръ Александровичъ **Костылевъ**. *Предсѣдатель Повѣрочнаго Совѣта*—Священникъ о. Іоаннъ **Лебедевъ**.

Въ селѣ Курошахъ.

Предсѣдатель Правленія—крестьянинъ Павелъ Ивановичъ **Кудрявцевъ**. *Предсѣдатель Повѣрочнаго Совѣта*—Священникъ о. Іоаннъ **Ковалевъ**.

Городъ Сычевка и его уѣздъ.

Въ селѣ Хотьковѣ.

Предсѣдатель Правленія—крестьянинъ Осипъ **Филипповъ**. *Предсѣдатель Повѣрочнаго Совѣта*—Священникъ о. Михаилъ **Протопоповъ**.

Въ селѣ Гривѣ.

Предсѣдатель Правленія—Священникъ о. Семенъ Павловичъ **Ольховскій**. *Предсѣдатель Повѣрочнаго Совѣта*—крестьянинъ Григорій Егоровичъ **Новиковъ**.

Милюково-Мальцевская въ дер. Суторминѣ.

Предсѣдатель Правленія—учитель Федоръ Александровичъ **Строгановъ**. *Предсѣдатель Повѣрочнаго Совѣта*—крестьянинъ Иванъ Петровичъ **Байковъ**.

Соединенный Банкъ.

Сычевское Агентство.

Завѣдующій—Александръ Эрнестовичъ **Клинъ**.

Воскресенское сельско-хозяйственное Общество.

Предсѣдатель Общества—отставной полковникъ Василій Ивановичъ **Карѣевъ**.

Ярыгинское сельско-хозяйственное Общество.

Почетный Предсѣдатель Общества – Дѣйствительный Статскій Совѣтникъ Николай Алексѣевичъ **Хомяковъ**. *Предсѣдатель Совѣта*—Священникъ о. Іоаннъ **Лебедевъ**.

Городъ Сычевка и его уѣздъ.

Тесовское сельско-хозяйственное Общество.

Предсѣдатель Общества—Дѣйствительный Статскій Совѣтникъ Александръ Викторовичъ **Тимофеевъ**. *Его товарищъ*—агрономъ Николай Дмитріевичъ **Луговой**.

Плотинское въ дер. Плоты.

Предсѣдатель Общества—Николай Борисовичъ **Радугинъ**.

Милюково-Мальцевское въ дер. Сутерминѣ.

Предсѣдатель Общества—крестьянинъ Иванъ Петровичъ **Байковъ**. *Его Товарищъ*—крестьянинъ Николай Ивановичъ **Васильевъ**.

Тесовское Потребительское Общество.

Предсѣдатель Общества—агрономъ Николай Дмитріевичъ **Луговой**.

Милюково-Мальцевская молочная артель.

Предсѣдатель—крестьянинъ Алексѣй Петровичъ **Петровъ**. *Управляющій*—Николай **Васильевъ**.

Высоковская потребительская лавка.

Предсѣдатель Правленія—крестьянинъ Петръ Степановичъ **Толкачевъ**.

Городъ Юхновъ и его уѣздъ.

Министерство Внутреннихъ Дѣлъ.

Уѣздный Предводитель Дворянства—Дѣйствительный Статскій Совѣтникъ Александръ Георгіевичъ **Лелюхинъ**. *Письмоводитель* его канцеляріи—(вакансія).

Уѣздный Съѣздъ.

Предсѣдатель—Предводитель Дворянства. *Члены:* Уѣздный Членъ Окружнаго Суда Дѣйствительный Статскій Совѣтникъ Егоръ Ивановичъ **Ивановъ**. *Земскіе Начальники*: 1-го участка—Кол. Секр. Валеріанъ Александровичъ **Никифоровъ**, 2-го уч.—отст. поруч. Алексѣй Алексѣевичъ **Филимоновъ**, 3-го уч.—исп. обяз. поручикъ запаса Федоръ Васильевичъ **Бингеръ**, 4-го участка—Надворный Совѣтникъ Николай Ивановичъ **Козачковъ**, 5-го участка—Коллежскій Секретарь Николай Константиновичъ **Ковалевъ**. *Почетные Мировые Судьи*: Дѣйствит. Статскій Совѣтникъ Александръ Георгіевичъ **Лелюхинъ**, дворянинъ Михаилъ Сергѣевичъ **Чернцевъ**, дворянинъ Николай Николаевичъ **Ковалевъ**, Генералъ-Маіоръ Владиміръ Петровичъ **Мезенцевъ**, Титулярный Совѣтникъ Иванъ Николаевичъ **Дурново** и Александръ Митрофановичъ **Воронецъ**. *Секретарь Съѣзда*—Коллежскій Ассесоръ Александръ Александровичъ **Манучаровъ**.

Уѣздное по воинской повинности Присутствіе.

Предсѣдатель—Уѣздный Предводитель Дворянства. *Члены*: Уѣздный Исправникъ, Уѣздный Воинскій Начальникъ, Предсѣдатель Уѣздной Земской Управы и отъ мѣстныхъ жителей: 1-го участка—Коллежскій Секретарь А. В. **Каховскій**, 2-го участка—

неимѣющій чина Георгій Сергѣевичъ **Храповицкій**. *Дѣлопроизводитель*—Губернскій Секретарь Михаилъ Александровичъ **Никифоровъ**.

Уѣздное Полицейское Управленіе.

Исправникъ—Коллежскій Совѣтникъ Александръ Лавровичъ **Зубакинъ**. *Помощникъ*—Надворный Совѣтникъ Петръ Дмитріевичъ **Воиновъ**. *Секретарь*—Коллежскій Секретарь Валентинъ Дмитріевичъ **Соколовъ**. *Столоначальники:* неимѣющій чина Сергѣй Тимофеевичъ **Байковъ** и Коллеж. Регистр. Александръ Владиміровичъ **Виноградовъ**. *Регистраторъ*—неимѣющій чина Николай Демьяновичъ **Волонцевичъ**. *Становые пристава:* 1-го стана—Губернскій Секретарь Петръ Ильичъ **Соколовъ**, 2-го стана—Коллежскій Регистраторъ Иванъ Павловичъ **Борисенковъ**, 3-го стана—Губернскій Секретарь Василій Михайловичъ **Четыркинъ**. *Полицейскій Надзиратель*—(вакансія).

Уѣздное Тюремное Отдѣленіе.

Старшій Директоръ—Уѣздный Предводитель Дворянства. *Директоры*: Уѣздный Исправникъ, Уѣздный Врачъ, Уѣздный Членъ Окружнаго Суда, Предсѣдатель Уѣздной Земской Управы, Городской Староста, Товарищъ Прокурора, Статскій Совѣтникъ Эдуардъ Константиновичъ **Константиновичъ** и Протоіерей Павелъ Петровичъ **Заболотскій**. *Секретарь*—по вольному найму, Петръ Александровичъ **Никифоровъ**. *Начальникъ тюрьмы*—Коллежскій Ассесоръ Алексѣй Александровичъ **Вишневскій**.

Распорядительный Комитетъ.

Предсѣдатель—Уѣздный Исправникъ. *Члены*: Уѣздный Воинскій Начальникъ, Городской Староста и членъ Земской Управы.

Городъ Юхновъ и его уѣздъ.

Врачебная часть.

Уѣздный врачъ—Коллежскій Совѣтникъ Николай Денисовичъ **Карповъ**. *Земскіе врачи*: лѣкарь Коллежскій Совѣтникъ Нилъ Дмитріевичъ **Лавровскій**, Коллежскій Совѣтникъ Вячеславъ Ивановичъ **Богдановичъ**. Титулярный Совѣтникъ Андрей Федоровичъ **Мычко-Мигренъ**. *Завѣдующіе земскими больницами*: Юхновской—врачъ Вячеславъ Ивановичъ **Богдановичъ**, Знаменскою—Андрей Федоровичъ **Мычко-Мигренъ**. Кикинской—Александръ Алексѣевичъ **Клитинъ**, Волсто-Пятницкой—врачъ Е. И. **Соколовъ**. *Уѣздная акушерка*—Пелагея Егоровна **Иванова**. *Земскія*: Евфросинья Дмитріевна **Лавровская**—въ с. Кикинѣ и Матрена Ильинична **Титова**—въ с. Знаменскомъ. *Фельдшерицы-акушерки*: въ г. Юхновѣ—Аграфена Петровна **Сердюкова**, въ с. Кикинѣ—(вакансія), въ с. Знаменскомъ—Анисья Алексѣевна **Политаева** и въ Волсто-Пятницкомъ—(вакансія). *Повивальная бабка* въ Волсто-Пятницкомъ—**Арсеньева**. Въ с. Воскресенскомъ *Земскій фельдшеръ*—Стефанъ Николаевичъ **Хохловъ**.

Аптеки.

Городская частная—Провизора Владислава Генриховича **Бухартовскаго**. *Вольныя сельскія*: нъ селѣ Климовѣ—завѣдующій сельскою аптекою Сони **Пинусъ**, въ пос. Темкинѣ—пом. провизора Шлемъ Давидовичъ **Баранъ**, въ пос. Исаково—С.-В. ж. д. завѣдующій аптекой Моисей Ильичъ **Гандинъ**.

Почтово-Телеграфная Контора.

Начальникъ Конторы—Надворный Совѣтникъ Василій Алексѣевичъ **Кутеповъ**. *Помощникъ его*—неимѣющій чина Іосифъ Петровичъ **Щукинъ**. *Надсмотрщикъ телеграфа*—неимѣющій чина Петръ Петровичъ **Строгановъ**. *Почтово-телеграфные чиновники*: V разряда—Коллежскій Регистраторъ Николай Лаврентьевичъ **Кононовъ**, VI разряда—Пелагея Михайловна **Малафѣева**.

Городъ Юхновъ и его уѣздъ.

Климово-заводская Почтово-Телеграфная Контора.

Начальникъ конторы—Надворный Совѣтникъ Семенъ Семеновичъ **Матвѣевъ**. *Надсмотрщикъ телеграфа*—Петръ Петровичъ **Антоневичъ**. *Почтово-телеграфные чиновники*: V разряда—Губернскій Секретарь Вячеславъ Владиміровичъ **Плотниковъ**, VI разряда—Иванъ Петровичъ **Богдановъ**.

Знаменское Почтово-Телеграфное Отдѣленіе.

Начальникъ отдѣленія — Коллежскій Регистраторъ Александръ Ивановичъ **Засыпкинъ**. *Почтово-телеграфный чиновникъ* VI разряда—Максимъ Григорьевичъ **Ѳедоровъ**.

Бабыновское Почтово-Телеграфное Отдѣленіе.

Начальникъ отдѣленія—Коллежскій Секретарь Илья Евграфовичъ **Щегловъ**. *Надсмотрщикъ*—Павелъ Михайловичъ **Пищулинъ**.

Темкинское Почтово-Телеграфное Отдѣленіе.

Начальникъ отдѣленія — Коллежскій Секретарь Михаилъ Афанасьевичъ **Каченовскій**. *Почтово-телеграфный чиновникъ*—Петръ Васильевичъ **Горѣловъ**.

Исаковское Почтово-Телеграфное Отдѣленіе.

Начальникъ отдѣленія—Губернскій Секретарь Иванъ Алексѣевичъ **Вольскій**. *Надсмотрщикъ*—неимѣющій чина Иванъ Ивановичъ **Смирновъ**.

Слободковское Почтовое Отдѣленіе.

Начальникъ отдѣленія—Коллежскій Регистраторъ Модестъ Ивановичъ **Норко**.

Городъ Юхновъ и его уѣздъ.

Подсосонское Почтовое Отдѣленіе.

Начальникъ отдѣленія—Коллежскій Регистраторъ Григорій Іосифовичъ **Щукинъ**.

МИНИСТЕРСТВО ФИНАНСОВЪ.

Юхновское Казначейство.

Казначей—Статскій Совѣтникъ Дмитрій Кирилловичъ **Рѣдковъ**. *Старшій Бухгалтеръ*—Коллежскій Совѣтникъ Митрофанъ Андреевичъ **Медвѣдковъ**. *Кассиръ* 1 разряда—Коллежскій Регистраторъ Иванъ Макарьевичъ **Багрѣевъ**. *Бухгалтеръ* 1-го разряда—неимѣющій чина Александръ Акимовичъ **Павловъ**. *Бухгалтеры*: 2-го разряда—Титулярный Совѣтникъ Иванъ Михайловичъ **Верзиловъ** и неимѣющій чина Петръ Корниловичъ **Роговцевъ**. *Податной Инспекторъ*—Надворный Совѣтникъ Вячеславъ Александровичъ **Бочкаревъ**. *Помощникъ его*—Л. И. **Соболевъ**.

Окружное Акцизное Управленіе.

III-го Округа (Юхновскій уѣздъ).

Помощникъ Надзирателя—дворянинъ Александръ Александровичъ **Юшкевичъ**. *Штатные Контролёры*: старшій—Алексѣй Павловичъ **Плескачевскій**, младшій — Коллежскій Регистраторъ Леонидъ Арсеньевичъ **Александровъ**.

Юхновскій казенный № 8 винный складъ.

Завѣдующій складомъ—Иванъ Тимофеевичъ **Аубрехтъ**. *Помощникъ*—Николай Павловичъ **Орловъ**. *Конторщикъ* — Иванъ Павловичъ **Ивановъ**. *Помощникъ его*—Юрій Михайловичъ **Тубинисъ**. *Машинистъ*—Александръ Захарьевичъ **Андреевъ**. *Сборщикъ* *денегъ при складѣ*—Козьма Макарьевичъ **Макаровъ**. *Подвальный*—Тихонъ Алексѣевичъ **Симоновъ**.

Уѣздный Комитетъ Попечительства о Народной Трезвости.

Предсѣдатель—Предводитель Дворянства. *Члены*: Уѣздный Членъ Окружнаго Суда, Уѣздный Исправникъ, Уѣздный Воинскій Начальникъ, Протоіерей П. П. **Заболотскій**, Учитель-Инспекторъ, Податной Инспекторъ, Уѣздный Врачъ, Помощникъ Акцизнаго Надзирателя **Юшкевичъ**, Городской Староста, Предсѣдатель Земской Управы, всѣ Земскіе Начальники и Почетные Мировые Судьи, Товарищъ Прокурора, дворяне—Николай Константиновичъ **Ковалевъ**, Борисъ Вячеславовичъ **Станкевичъ**, К. Е. **Черновъ** и Ф. Т. **Ермолаевъ**. *Дѣлопроизводитель*—Титулярный Совѣтникъ Михаилъ Федоровичъ **Исаковъ**.

Библіотека комитета попечительства о народной трезвости.

Завѣдующій—Дѣйствительный Статскій Совѣтникъ Егоръ Ивановичъ **Ивановъ** (онъ же и отвѣтственное лицо). *Наблюдатель*—Протоіерей П. П. **Заболотскій**. *Библіотекарша*—Елизавета Ивановна **Успенская**.

Уѣздное Раскладочное Присутствіе.

Предсѣдатель—Податной Инспекторъ Надворный Совѣтникъ Вячеславъ Александровичъ **Бочкаревъ**. *Помощникъ его*—**Соболевъ**. *Члены*: отъ Акцизнаго Вѣдомства—помощникъ Окружнаго Надзирателя Алекс. Алекс. **Юшкевичъ**, отъ Земства—И. И. **Пронинъ**, Г. А. **Дунаевъ** и С. О. **Молчановъ**, отъ города—А. В. **Гузѣевъ**, И. И. **Орловъ** и А. А. **Квасниковъ**. *Замѣстители ихъ*: отъ Земства—Н. Г. **Заколпыцкій**, отъ города—Н. П. **Пантелѣевъ**.

Городское по квартирному налогу Присутствіе.

Предсѣдатель—Податной Инспекторъ. *Члены*: Э. К. **Константиновичъ**, И. Г. **Поповъ**, Д. А. **Соколовъ**, Н. Д. **Карповъ**, И. И. **Орловъ**, В. И. **Богдановичъ** и А. А. **Юшкевичъ**.

Городъ Юхновъ и его уѣздъ.

Городское по взиманію Государственнаго налога съ недвижимыхъ имуществъ Присутствіе.

Предсѣдатель—Податной Инспекторъ Юхновскаго уѣзда, Коллежскій Совѣтникъ Вячеславъ Александровичъ **Бочкаревъ.** *Члены*: представители отъ города: Юхновскій городской староста Семенъ Васильевичъ **Гузѣевъ**, Помощникъ его—Николай Павловичъ **Пантелѣевъ**; представители отъ Земства—крест. Василій Максимовичъ **Соляновъ** и Карпъ Ефимовичъ **Черновъ**. *Члены отъ плательщиковъ*: Коллежскій Совѣтникъ Вячеславъ Ивановичъ **Богдановичъ**, Коллежскій Совѣтникъ Николай Денисовичъ **Карповъ**, Коллежскій Регистраторъ Дмитрій Алексѣевичъ **Соколовъ**, Юхновскій купецъ Иванъ Ивановичъ **Орловъ** и (вакансія). *Замѣстители:* Юхновскіе купцы: Иванъ Ивановичъ **Пронинъ**, Василій Григорьевичъ **Суровцевъ**, Иванъ Діомидовичъ **Королевъ**, Иванъ Ивановичъ **Костинъ**, Андрей Андреевичъ **Квасниковъ**, Депутаты отъ вѣдомствъ—духовнаго—отецъ Протоіерей Павелъ Петровичъ **Заболотскій**, Дворянства—Коллежскій Ассесоръ Александръ Александровичъ **Манучаровъ** и Калужскаго Губернскаго Земства—Василій Андреевичъ **Акатьевъ**.

Главное Управленіе Землеустройства и Земледѣлія.

Юхновская Уѣздная Землеустроительная Комиссія.

Непремѣнный Членъ Комиссіи—межевой инженеръ Коллежскій Секретарь Станиславъ Іосифовичъ **Щенсновичъ**. *Секретарь Комиссіи*—неимѣющій чина Василій Стефановичъ **Онисимовъ**. *Агрономъ*—двор. Евгеній Васильевичъ **Ляшкевичъ**.

……

Городъ Юхновъ и его уѣздъ.

МИНИСТЕРСТВО ЮСТИЦІИ.

Уѣздный Членъ—Дѣйствительный Статскій Совѣтникъ Егоръ Ивановичъ **Ивановъ**. *Судебный Слѣдователь*—Статскій Совѣтникъ Эдуардъ Константиновичъ **Константиновичъ**. *Судебный Приставъ* Смоленскаго Окружнаго Суда—неимѣющій чина Михаилъ Семеновичъ **Сильвестровъ**. *Нотаріусъ* — Коллежскій Регистраторъ Дмитрій Алексѣевичъ **Соколовъ**.

Дворянская Опека.

Предсѣдатель—Предводитель Дворянства. *Члены*: Алек. Викторовичъ **Каховскій** и Титупярный Совѣтникъ Сергѣй Павловичъ **Карасевъ**. *Письмоводитель*—П. А. **Никифоровъ**.

Министерство Народнаго Просвѣщенія.

Уѣздный Училищный Совѣтъ.

Предсѣдатель—Предводитель Дворянства. Инспекторъ Народныхъ училищъ 12 участка Смолен. губ. Коллежскій Совѣтникъ Николай Ивановичъ **Баршевъ**. *Члены:* отъ Министерства Народнаго Просвѣщенія—Учитель-Инспекторъ Юхновскаго Городского Училища, отъ Министерства Внутреннихъ Дѣлъ—Уѣздный Исправникъ, отъ Духовнаго Вѣдомства—Протоіерей Павелъ **Заболотскій**, всѣ Земскіе Начальники, отъ Земства — Предсѣдатель Земской Управы.

Юхновское Отдѣленіе Смоленскаго Епархіальнаго Училищнаго Совѣта.

Предсѣдатель—Протоіерей Павелъ Петровичъ **Заболотскій**. *Члены Совѣта*: Дѣйствительный Статскій Совѣтникъ Егоръ Ивановичъ **Ивановъ**, Земскій врачъ Коллежскій Совѣтникъ Вячеславъ Ивановичъ **Богдановичъ**, Игуменъ **Никодимъ**, купецъ Иванъ Ивановичъ **Орловъ**, Священникъ Сергѣй Анѳимовичъ **Соколовъ** (онъ же Казначей), Священникъ Петръ Матвѣевичъ **Евфимовъ** (онъ же дѣлопроизводитель), Наблюдатель надъ церковными школами Священникъ Владиміръ Ивановичъ **Фильшинъ**, всѣ Земскіе начальники и всѣ благочинные уѣзда, Предводитель Дворянства Дѣйствительный Статскій Совѣтникъ А. Г. **Лелюхинъ**, Предсѣдатель Юхновской Земской Управы И. Н. **Дурново**.

Юхновское частное Реальное Училище.

Директоръ—Надворный Совѣтникъ Юлій Юльевичъ **Брошатъ**. *Законоучитель*—о. Сергій **Соколовъ**. *Преподаватели*: русскаго языка и исторіи—Николай Павловичъ **Куборскій**, ариѳметики, естественной исторіи и географіи—Иванъ Григорьевичъ **Михайловъ**, нѣмецкаго и французскаго языковъ—Павла Яковлевна **Байкова**, чистописанія и рисованія—Иванъ Семеновичъ **Ивлевъ**, пѣнія—Михаилъ Ивановичъ **Бѣловъ**. *Учитель приготовительнаго класса*—Надворный Совѣтникъ Петръ Александровичъ **Шубяковъ**, учитель гимнастики—Яковъ Козьмичъ **Клочковъ**.

Общество Юхновскаго Реальнаго училища.

Попечитель Общества и Предсѣдатель Совѣта—Коллежскій Совѣтникъ Вячеславъ Ивановичъ **Богдановичъ**. *Товарищъ Попечителя и Совѣта*—домовладѣлецъ Алексѣй Алексѣевичъ **Сибаровъ**. *Члены Совѣта*: священникъ о. Сергій **Соколовъ**, Губернскій Секретарь Анатолій Михайловичъ **Уклонскій**, купецъ Иванъ Ивановичъ **Орловъ**, купецъ Иванъ Діомидовичъ **Королевъ**, купецъ Семенъ Васильевичъ **Гузѣевъ**, крестьянинъ Иванъ Пантелѣевичъ **Левшинъ**, купецъ Андрей Андреевичъ **Квасниковъ**, Статскій Совѣтникъ Дмитрій Кирилловичъ **Рѣдковъ**, Коллежскій Совѣтникъ Николай Ивановичъ **Баршевъ**.

Городъ Юхновъ и его уѣздъ.

Юхновское Городское училище.

Учитель-Инспекторъ—Титулярный Совѣтникъ Иванъ Михайловичъ **Хализовскій**. *Законоучитель*—священникъ Петръ **Ефимовъ**. *Учители*: Ѳеодоръ Павловичъ **Быковъ**, неимѣющій чина Александръ Константиновичъ **Ціалковскій** и Коллежскій Регистраторъ Романъ Ивановичъ **Ерохинъ**.

Климовское 4-хъ классное Городское училище.

Учитель-Инспекторъ—Надворный Совѣтникъ Алексѣй Ивановичъ **Боушевъ**. *Законоучитель*—священникъ Михаилъ Дмитріевичъ **Чанцовъ**. *Учители*: Николай Григорьевичъ **Сѣрковъ**, Николай Васильевичъ **Глубоковъ** и Константинъ Михайловичъ **Катинскій**.

Женская Гимназія.

Начальница—жена Д. С. С. Вѣра Романовна **Цурикова**. *Законоучитель*—священникъ Петръ **Ефимовъ** и священникъ Сергѣй Анфимовичъ **Соколовъ**; *учитель* русскаго языка и литературы Михаилъ Евлампьевичъ **Соколовъ**; учитель Николай Павловичъ **Куборскій** и Надежда Владиміровна **Колумбъ**; *учительницы* физики и ариѳметики: Маргарита Ивановна **Кирсанова**, Варвара Васильевна **Уклонская**; *учитель* естествовѣдѣнія—Иванъ Григорьевичъ **Михайловъ**; *учительн.* исторіи—Анна Дмитріевна **Смирнова**; *учительница* географіи — Серафима Герасимовна **Ольховская**; *учительница* французскаго языка—Елизавета Ивановна **Конюшкова**; *Учительница* нѣмецкаго языка — Анастасія Ѳеодоровна **Василевская**; *учительница* рукодѣлія—Софія Ѳедоровна **Надежина**. *Учитель* пѣнія—Михаилъ Ивановичъ **Бѣловъ**. *Надзирательница*—Любовь Егоровна **Иванова**. *Предсѣдатель Педагогическаго Совѣта* Михаилъ Евлампіевичъ **Соколовъ**.

Попечительный Совѣтъ женской гимназіи.

Попечительница — дворянка Марія Ивановна **Лелюхина**. *Предсѣдатель*—А. Г. **Лелюхинъ**. *Члены*: отъ уѣзднаго Земства—

Городъ Юхновъ и его уѣздъ.

Алексѣй Алексѣевичъ **Филимоновъ**, Коллежскій Совѣтникъ Вячеславъ Ивановичъ **Богдановичъ**, Иванъ Николаевичъ **Дурново**, отъ города—Иванъ Ивановичъ **Орловъ**, Семенъ Васильевичъ **Гузѣевъ** и Коллежскій Регистраторъ Дмитрій Алексѣевичъ **Соколовъ**, В. И **Смирновъ**. *Непремѣнный Членъ— надзирательница*—В. Р. **Цурикова** и *Предсѣдатель Педагогическаго Совѣта*—М. Е. **Соколовъ**.

Школа грамоты при кладбищенской церкви.

Завѣдующій и законоучитель—священникъ о. Сергій **Соколовъ**. *Учительница*—Анастасія Николаевна **Волонцевичъ**.

МИНИСТЕРСТВО ВОЕННОЕ.

Управленіе Уѣзднаго Воинскаго Начальника.

Уѣздный Воинскій Начальникъ—подполковникъ Александръ Александровичъ **Козловъ**. *Дѣлопроизводитель* и.д. Коллежскій Регистраторъ Яковъ Максимовичъ **Крыловъ**.

Уѣздныя Земскія Учрежденія.

Земская Управа.

Предсѣдатель—Коллежскій Ассесоръ Иванъ Николаевичъ **Дурново**. *Члены*: дворян. Георгій Сергѣевичъ **Храповицкій**, дворян.

Городъ Юхновъ и его уѣздъ.

Иванъ Ивановичъ **Лутонинъ**. *Секретарь*—И. С. **Ананьевъ**. *Бухгалтеръ*—Я. В. **Овсяниковъ**.

Комиссія по составленію списковъ присяжныхъ засѣдателей.

Предсѣдатель—Предводитель Дворянства. *Члены*: Уѣздный Членъ Окружнаго Суда, Товарищъ Прокурора Смоленскаго Окружнаго Суда, Уѣздный Исправникъ, Земскіе Начальники, Предсѣдатель Земской Управы, Городской Староста и Судебный Слѣдователь.

Агенты Земскаго Страхованія: 1-го участка—потомственный почетный гражданинъ Василій Ивановичъ Шестериковъ, 2-го участка—Губернскій Секретарь Даніилъ Матвѣевичъ **Богдановичъ**. *Исаковское агентство*—агентъ Викторъ Александровичъ **Ниговъ**, *Темкинское* прапорщикъ запаса Александръ Семеновичъ **Воробьевъ**.

Смотритель арестнаго дома—Петръ Васильевичъ **Дурново**.

Завѣдующіе военно-конскими участками.

1-го участка—В. И. **Евстафьевъ**, 2-го—участка—М. И. **Сахаровъ**, 3-го участка—М. М. **Силковъ,** 4-го участка—Я. И. **Аученковъ**, 5-го участка—В. Ф **Лахтинъ**, 6-го участка—Г. Е. **Черновъ**, 7-го участка—Д. Т. **Цвѣтковъ**, 8-го участка—С. П. **Монаховъ**, 9-го участка—Г. А. **Логуновъ**, 10-го участка—Г. И. **Тальковъ**, 11-го участка—Ф. А. **Александровъ**, 12-го участка—А. М. **Трухановъ**, 13 го участка—С. Е. **Ходановъ**, 14-го участка—П. И. **Ивановъ**, 15-го участка—С. Г. **Трухановъ**, 16-го участка—А. Г. **Трубкинъ**, 17-го участка—И. А. **Гвоздовъ**, 18-го участка—Ф. Т. **Ермолаевъ**, 19-го участка—М. М. **Крыловъ**, 20-го участка—Т. **Ивановъ**, 21-го участка—Г. **Архиповъ**, 22-го участка—И. **Спиридоновъ**, 23-го участка—В. И. **Гузѣевъ**, 24-го участка—В. Г. **Шатихинъ**, 25-го участка—А. **Тимофеевъ**, 26-го участка—П. В. **Медвѣдевъ**, 27-го участка—А. В. **Батенинъ** и 28-го участка—А. В. **Каховскій**.

Городъ Юхновъ и его уѣздъ.

Упрощенное Городское Общественное Управленіе.

Городской Староста—Семенъ Васильевичъ **Гузѣевъ**. *Помощникъ его*—Николай Павловичъ **Пантелѣевъ**.

Сиротскій Судъ.

Предсѣдатель — Городской Староста. *Члены*—мѣщанинъ Иванъ Антоновичъ **Рукавишниковъ** и (вакансія). *Дѣлопроизводитель*—Викторъ Ильичъ **Евстафьевъ**.

ДУХОВНОЕ ВѢДОМСТВО.

Казанскаго Собора—Протоіерей о. Павелъ Петровичъ **Заболотскій**, Священникъ о. Сергій Анфимовичъ **Соколовъ**, Ильинской тюремной церкви о. Петръ Матвѣевичъ **Ефимовъ**.

Городской Благочинный—Протоіерей Павелъ **Заболотскій**, г. Юхновъ.

1-й Округъ. *Благочинный*—Священникъ Василій **Порѣцкій**, с. Темкино; села: Велино, Аксиньино, Батурлино, Воскресенскъ, Дмитровецъ, Извольскъ, Климово, Мочалово, Мощина, Опаково, Побитое, Подсосонки, Рубихино, Рупосово, Слободка, Ольхи и Новоуспенскъ.

II-й Округъ. *Благочинный*—Священникъ Алексѣй **Скворцовъ**, с. Знаменка, села: Вѣшки, Сафоново, Знаменское, Желанье, Вознесенье, Богородицкое, Бабыново, Городище, Ильи-Жадино, Холмъ, Никольское, Покровъ и Великополье.

III-й Округъ. *Благочинный*—Протоіерей Михаилъ **Полчаниновъ**, с. Слободка; села: Власово, Темкино, Кикино, Безобразово,

Городъ Юхновъ и его уѣздъ.

Бариново, Дуброво, Митьково, Лосьмино, Жулино, Дрожжино, Красное, Федотково, Ивановское, Крутое, Волосто-Пятница и Андріаны.

Юхновское Отдѣленіе Смоленскаго Авраамiевскаго братства.

Предсѣдатель—Протоіерей Павелъ Петровичъ **Заболотскій**. *Товарищъ Предсѣдателя*—(вакансія). *Члены Совѣта*: Игуменъ Казанскаго монастыря **Сергій**, Священникъ о. Сергій **Соколовъ** и Дѣйствительный Статскій Совѣтникъ Егоръ Ивановичъ **Ивановъ**. *Казначей*—Священникъ о. Сергій **Соколовъ**. *Секретарь*—купецъ Иванъ Ивановичъ **Орловъ**. *Наблюдатель надъ церковными школами*—Священникъ с. Безобразова Владиміръ **Фильшинъ**.

ОБЩЕСТВА.

Уѣздное Попечительство о бѣдныхъ.

Предсѣдатель—Предводитель Дворянства. *Казначей*—Надворный Совѣтникъ В. А. **Кутеповъ**. *Секретарь*—Л. Е. **Иванова**.

Уѣздное попечительство о дѣтскихъ пріютахъ вѣдомства ИМПЕРАТРИЦЫ МАРІИ.

Предсѣдатель—Предводитель Дворянства. *Товарищъ Предсѣдателя*—Протоіерей Павелъ **Заболотскій**. *Казначей*—Уѣздный врачъ **Карповъ**. *Дѣлопроизводитель*—М. А. **Никифоровъ**.

Городъ Юхновъ и его уѣздъ.

Юхновскій дѣтскій пріютъ.

Директоръ—Коллежскій Совѣтникъ Вячеславъ Ивановичъ **Богдановичъ**. *Смотрительница*—Л. А. **Степанова.** *Помощница*—Е. А. **Щепочкина**.

Пожарное Общество.

Предсѣдатель—Вячеславъ Ивановичъ **Богдановичъ**. *Начальникъ охотниковъ*—Петръ Андреевичъ **Гузѣевъ**. *Помощникъ его*—Александръ Захарьевичъ **Андреевъ**. *Казначей*—Дмитрій Алексѣевичъ **Соколовъ.** *Секретарь*—Эдуардъ Константиновичъ **Константиновичъ**.

Климовское Вольное Пожарное Общество.

Предсѣдатель Правленія—Губернскій Секретарь Василій Семеновичъ **Шалахаевъ**. *Начальникъ охотниковъ*—Петръ Θеодоровичъ **Зуевъ**. *Помощники его*—купецъ Семенъ Осиповичъ **Молчановъ**, мѣщанинъ Алексѣй Матвѣевичъ **Цвѣлевъ** и Филиппъ Павловичъ **Кузьминъ**. *Казначей и Секретарь*—оберъ-офицерскій сынъ Николай Акимовичъ **Мануйловъ**. *Цейхмейстеръ*—Николай Гавриловичъ **Мироновъ**.

Кикинская сельская пожарная дружина.

Предсѣдатель Правленія и Староста дружины—И. П. **Тюриновъ**. *Помощникъ Старосты*—И. А. **Гордѣевъ**.

Знаменская сельская пожарная дружина.

Почетный Попечитель — А. А. **Филимоновъ**. *Староста дружины*—Иванъ Семеновичъ **Ананьевъ**. *Помощникъ его*: В. И.

Алексѣевъ и Г. В. **Гвоздовъ**. *Казначей*—И. А. **Смирновъ**. *Дѣлопроизводитель*—Петръ Васильевичъ **Дурново**.

Ольховская сельская пожарная дружина.

Предсѣдатель—(вакансія). *Староста и Казначей*—М. И. **Сахаровъ**. *Помощникъ его*—В. И. **Рожковъ**.

Темкинская сельская пожарная дружина.

Предсѣдатель и Староста—А. С. **Степановъ**. *Помощникъ его*—Ф. И. **Дубровскій**.

Исаковское Общество сельскаго хозяйства.

Предсѣдатель Общества—Дѣйствит. Статскій Совѣтникъ Александръ Георгіевичъ **Лелюхинъ**. *Товарищъ Предсѣдателя*—Губернскій Секретарь Николай Константиновичъ **Ковалевъ**. *Казначей Общества*—Титулярный Совѣтникъ Сергѣй Павловичъ **Карасевъ**. *Секретарь Общества*—Надворный Совѣтникъ Николай Ивановичъ **Казачковъ**. *Завѣдующій питомникомъ* — дворянинъ Иванъ Васильевичъ **Бавринъ**. *Завѣдующій с.-х. складомъ и опытнымъ участкомъ*—учитель Исаковскаго Земскаго училища Николай Михайловичъ **Гоцевъ**. *Члены Совѣта*: представитель Уѣзднаго Земства—Титулярный Совѣтникъ Иванъ Николаевичъ **Дурново**, представитель Троицкаго Общества сельскаго хозяйства—Губернскій Секретарь Александръ Сергѣевичъ **Храповицкій**, крестьянинъ Афанасій Акиндиновичъ **Акиндиновъ**, к-нъ волост. старшина Михаилъ Емельяновичъ **Емельяновъ**, кр-нъ Николай Ѳеодоровичъ **Божевольный**, Членъ Уѣзд. Земства—Яковъ Кондратьевичъ

Городъ Юхновъ и его уѣздъ.

Кондратьевъ, генералъ-маіоръ Владиміръ Петровичъ **Мезенцевъ**, Непремѣнный Членъ Юхновской Землеустроительной Комиссіи Ст. Іосиф. **Щенсновичъ**, членъ Юхновской Землеустроительной Комиссіи—Павелъ Петровичъ **Семеновъ**, кр-нъ Яковъ Петровичъ **Носаренковъ**.

Юхновское Потребительное Общество.

Предсѣдатель Правленія—В. С. **Кротковъ**. *Члены Правленія*: В. И. **Богдановичъ**, Ф. П. **Быковъ**, Л. Н. **Соболевъ** и Б. И. **Шестериковъ**. *Члены Ревизіонной Комиссіи*: И. Т. **Аубрехтъ**, М. С. **Сильвестровъ**, А. А. **Павловъ** и А. А. **Юшкевичъ**.

Библіотека Уѣзднаго Земства.

Завѣдующій библіотекой—И. Н. **Дурново**. *Библіотекарша*—Е. И. **Попова**.

Желѣзнодорожныя учрежденія.

Сызрано-Вяземская желѣзная дорога.

Ст. Темкино. *Начальникъ*—неимѣющій чина Василій Родіоновичъ **Федюнинъ**. *Помощники его*—Николай Николаевичъ **Шестеперовъ**, Николай Гавріиловичъ **Никоновъ** и Василій Ивановичъ **Вепринцевъ**. *Вѣсовщикъ*—Василій Васильевичъ **Яковлевъ**.

Ст. Засѣцкая—разъѣздъ. *Начальникъ*—Николай Петровичъ **Серебряковъ**. *Помощники его*: Дмитрій Петровичъ **Чаусовъ** и Василій Никитичъ **Порфирьевъ**.

Городъ Юхновъ и его уѣздъ.

Ст. Исаково. *Начальникъ*—Петръ Матвѣевичъ **Петровъ**. *Помощники его*—Константинъ Петровичъ **Ижевскій**, Александръ Ивановичъ **Симоновъ** и Константинъ Алексѣевичъ **Михайловъ**.

Ст. Пыжовка—разъѣздъ. *Начальникъ*—Семенъ Яковлевичъ **Смирновъ**. *Помощники его*: Василій Алексѣевичъ **Пантелеевъ** и Алексѣй Сергѣевичъ **Байбаковъ**.

А.

СВѢДѢНІЯ

о времени движенія почтъ

въ главныхъ почтовыхъ и почтово-телеграфныхъ пунктахъ Смоленской губерніи.

Наименованіе почтовыхъ и почтово-телеграфныхъ пунктовъ.	Время полученія почтъ.	Время отправленія почтъ.	Куда отправляются и откуда получаются почты.
Пос. Дорогобужское, (ст. Дорогобужъ) почтовое отдѣленіе.	Ежедневно въ 7 час. 30 мин. веч.	Ежедневно въ 10 час. утра.	Изъ гор. Дорогобужа. Въ гор. Дорогобужъ.
	Ежедневно въ 8 час. утра и 10 ч. 35 мин. вечера.	Ежедневно въ 7 ч. 35 м. утра и 10 час. 10 мин. вечера.	Со станціи Дорогобужъ Московско-Брестской ж. д. На ту-же станцію.
Гор. Дорогобужъ, почтово-телеграфная контора.	Ежедневно въ 12 час. 30 мин. дня	Ежедневно въ 5 час. вечера.	Изъ пос. Дорогобужскаго. Въ тотъ-же поселокъ.
Село Іоткино, Бѣльскаго уѣзда, почтовое отдѣленіе.	По Понедѣльникамъ, Средамъ, Пятницамъ и Субботамъ въ 1 ч. 5 м. дня и по Вторникамъ, Четвергамъ и Воскресеньямъ въ 5 час. 5 м. дня.	Ежедневно въ 12 час. дня.	Изъ гор. Бѣлаго. Въ гор. Бѣлый.
	Ежедневно въ 11 час. утра и 7 час. 30 м. дня.	Ежедневно въ 10 час. 25 м. утра и 6 час. 55 м. вечера.	Со ст. Нелидово Моск.-Винд.-Рыбин. жел. дор. На ту-же станцію.
Гор. Бѣлый, почтово-телеграфная контора.	Ежедневно въ 5 час. 5 мин. веч.	По Воскресеньямъ, Вторникамъ, Четвергамъ и Пятницамъ въ 8 час. утра и по Понедѣльникамъ, Средамъ и Субботамъ въ 12 час. дня.	Изъ с. Іоткина. Въ с. Іоткино.
	По Понедѣльникамъ, Средамъ и Пятницамъ въ 10 час. 35 мин. веч.	По Понедѣльникамъ, Средамъ и Пятницамъ въ 2 час. дня.	Изъ сел. Пречистаго. Въ сел. Пречистое.
	По Средамъ и Субботамъ въ 6 час. утра.	По Средамъ и Субботамъ въ 7 ч. утра.	Изъ сел. Шоптова. Въ сел. Шоптово.

Наименованіе почтовыхъ и почтово-телеграфныхъ пунктовъ.	Время полученія почтъ.	Время отправленія почтъ.	Куда отправляются и откуда получаются почты.
Село Высокое, Сычевскаго уѣзда, почтово-телеграфное отдѣленіе.	По Вторникамъ и Пятницамъ въ 12 час. 50 м. дня.		Изъ сел. Воротькова.
		По Вторникамъ и Пятницамъ въ 12 час. 50 м. дня.	Въ сел. Воротьково.
	По Понедѣльникамъ, Средамъ, Пятницамъ и Воскресеньямъ въ 5 час. 30 мин. утра.		Изъ сел. Воскресенскаго.
		По Воскресеньямъ, Понедѣльникамъ, Средамъ и Пятницамъ въ 12 ч. 15 м. дня.	Въ сел. Воскресенское.
	По Воскресеньямъ, Понедѣльникамъ, Средамъ и Пятницамъ въ 11 час. 15 мин. утра.		Съ платф. Александрино Новоторжской жел. дор.
		По Воскресеньямъ, Понедѣльникамъ, Средамъ и Пятницамъ въ 7 час. утра.	На ту-же платформу Александрино.
	Въ періодъ времени съ 1 Мая по 1 Ноября по Вторникамъ, Четвергамъ и Субботамъ въ 11 час. 15 мин. утра.		Съ той-же платформы.
		Въ періодъ времени съ 1 Мая по 1 Ноября по Вторникамъ, Четвергамъ и Субботамъ въ 7 час. утра.	На ту-же платформу
Гор. Ельня, почтово-телеграфная контора.	Ежедневно въ 1 ч. 5 м. и 4 час. утра.		Съ одноименной станціи Рязанско-Уральской ж. д.
		Ежедневно въ 12 ч. 25 м. и 3 ч. 20 м. утра.	На ту-же станцію.
Гор. Гжатскъ, почтово-телеграфная контора.	Ежедневно въ 4 час. 15 м. утра.		Съ одноименной стан. Московско-Брестской ж. д.
		Ежедневно въ 2 час. 10 м. утра.	На ту-же станцію.
	По Вторникамъ, Четвергамъ и Субботамъ въ 11 час. 20 мин. утра.		Изъ села Карманова.
		По Вторникамъ, Четвергамъ и Субботамъ въ 3 час. дня.	Въ село Карманово.

Наименованіе почтовыхъ и почтово-телеграфныхъ пунктовъ.	**Время полученія почтъ.**	**Время отправленія почтъ.**	Куда отправляются и откуда получаются почты.
Село Карманово, Гжатскаго уѣзда, почтово-телеграфное отдѣленіе.	По Вторникамъ, Четвергамъ и Субботамъ въ 7 час. 20 мин. вечера.		Изъ гор. Гжатска.
		По Вторникамъ, Четвергамъ и Субботамъ въ 7 час. утра.	Въ гор. Гжатскъ.
Сел. Ярцево, Духовщинскаго уѣзда, почтово-телеграфная контора.	Ежедневно въ 9 час. 35 мин. утра и 9 час. 40 мин. вечера.		Съ одноименной станц. Московско-Брестской ж. д.
		Ежедневно въ 8 час. 20 м. утра и 8 час. 25 м. вечера.	На ту-же станцію.
	Ежедневно въ 5 час. утра.		Изъ села Пречистаго.
		Ежедневно въ 10 час. утра.	Въ село Пречистое.
Гор. Духовщина, почтово-телеграфная контора.	Ежедневно въ 12 час. дня.		Изъ сел. Ярцева.
		Ежедневно въ 3 час. ночи.	Въ сел. Ярцево.
	Ежедневно въ 2 часа 30 м. ночи.		Изъ сел. Пречистаго.
		Ежедневно въ 12 час. 30 м. дня.	Въ сел. Пречистое.
	Съ 1 Янв. по 15 марта, съ 15 Апр. по 15 Мая, съ 15 Авг. по 15 Окт., съ 15 Нояб. по 1 Янв., по Понедѣльникамъ и Пятницамъ въ 7 час. дня, съ 15 Мая по 15 Авг. по Понедѣльникамъ и Пятницамъ въ 11 ч. утра и съ 15 Марта по 15 Апрѣля и съ 15 Окт. по 15 Нояб. по Понедѣльникамъ и Пятницамъ въ 7 час. веч.		Изъ сел. Климова.
		Съ 1 Янв. по 15 Марта, съ 15 Апр. по 15 Мая, съ 15 Авг. по 15 Окт., съ 15 Нояб. по 1 Янв. по Вторникамъ и Субботамъ въ 6 ч. утра; съ 15 Мая по 15 Авг., по Понедѣльникамъ и Пятн. въ 5 ч. утра и съ 15 Марта по 15 Апр. и съ 15 Окт. по 15 Нояб., по Вторн. и Суб. въ 6 час. утра.	Въ сел. Климово.

Наименованіе почтовыхъ и почтово-телеграфныхъ пунктовъ.	Время полученія почтъ.	Время отправленія почтъ.	Куда отправляются и откуда получаются почты.
Село Холмъ, Бѣльскаго уѣзда, почтово-телеграфное отдѣленіе.	Ежедневно, кромѣ Воскресенья, въ 9 час. 15 м. веч.	Ежедневно, кромѣ Воскресенья, въ 6 час. утра.	Изъ пос. Издѣшкова. Въ пос. Издѣшково.
Поселокъ Издѣшково, Вяземскаго уѣзда, почтово-телеграфное отдѣленіе.	Ежедневно въ 7 час. 15 м. утра и въ 11 час. 25 м. дня.	Ежедневно въ 6 час. 55 м. утра и въ 11 час. 5 м. веч.	Съ одноименной станціи Московско-Брестской ж. д. На ту-же станцію.
	Ежедневно, кромѣ Воскресенья, въ 12 час. 15 м. дня.	Ежедневно, кромѣ Воскресенья, въ 3 час. дня.	Изъ села Холма. Въ сел. Холмъ.
Пос. Ново-Дугино, Сычевскаго уѣзда, почтовое отдѣленіе.	Ежедневно въ 9 час. 10 мин. у. и въ 2 час. и 20 м. дня.	Ежедневно въ 8 час. 50 м. утра и въ 2 час. дня.	Съ одноименной станціи Новоторжской ж. д. На ту-же станцію.
	Ежедневно въ 12 час. 40 м. дня.	Ежедневно въ 4 час. дня.	Изъ сел. Тесова. Въ сел. Тесово.
	Ежедневно въ 12 ч. 30 м. ночи.	Ежедневно въ 4 час. утра.	Изъ им. Дугино. Въ им. Дугино.
Сел. Тесово, Сычевскаго уѣзда, почтово-телеграфное отдѣленіе.	Ежедневно въ 5 ч. 40 м. вечера.	Ежедневно въ 11 час. утра.	Изъ пос. Ново-Дугино. Въ пос. Ново-Дугино.
Им. Дугино, Сычевскаго уѣзда, почтово-телеграфное отдѣленіе.	Ежедневно въ 5 час. вечера.	Ежедневно въ 11 час. 30 м. утра.	Изъ пос. Ново-Дугино. Въ пос. Ново-Дугино.

Наименованіе почтовыхъ и почтово-телеграфныхъ пунктовъ.	Время полученія почтъ.	Время отправленія почтъ.	Куда отправляются и откуда получаются почты.
Гор. Вязьма, почтово-телеграфная контора.	Ежедневно въ 6 час. 25 м., 10 ч 25 м. утра, 1 ч. 25 м. ночи, 1 час. 25 м. и 5 ч. 45 м. дня.		Съ одноименной станціи Московско-Брестской, Сызрано-Вяземской и Новоторжской ж. д.
		Ежедневно въ 4 час. 55 м. и 9 ч. 25 м. утра, въ 12 час. дня, 11 час. 55 м. и 4 час. 35 м. вечера.	На тѣ-же станціи.
	Ежедневно въ 10 час. вечера.		Изъ сел. Знаменки.
		Ежедневно въ 8 час. утра.	Въ сел. Знаменку.
Село Знаменка, Юхновскаго уѣзда, почтово-телеграфное отдѣленіе.	По Воскресеньямъ, Вторникамъ, Четвергамъ м Субботамъ въ 11 ч. 40 м. вечера.		Изъ сел. Бабынова.
		По Воскресеньямъ, Вторникамъ, Четвергамъ и Субботамъ въ 4 час. веч.	Въ сел. Бабыново.
	Ежедневно въ 2 час. 25 м. дня.		Изъ сел. Климова Завода.
		Ежедневно въ 3 час. дня.	Въ сел. Климовъ Заводъ.
	Ежедневно въ 1 час. 35 мин. дня.		Изъ гор. Вязьмы.
		Ежедневно въ 3 час. 35 м. дня.	Въ гор. Вязьму.
Сел. Климовъ Заводъ, Юхновскаго уѣзда, почтово-телеграфная контора.	Ежедневно въ 5 ч. 40 м. веч.		Изъ сел. Знаменки.
		Ежедневно въ 11 час. 45 м. утра.	Въ сел. Знаменку.
	Ежедневно, кромѣ Воскресенья и Четверга, въ 10 ч. 30 м. утра		Изъ гор. Юхнова.
		Ежедневно, кромѣ Среды и Субботы, въ 6 час. 40 м. веч.	Въ гор. Юхновъ.
Гор. Юхновъ, почтово-телеграфная контора.	Ежедневно, кромѣ Среды и Субботы, въ 9 час. 10 мин. вечера.		Изъ сел. Климова Завода.
		Ежедненно, кромѣ Воскресенья и Четверга, въ 8 час. утра.	Въ сел. Климовъ Заводъ.
	Ежедневно въ 2 час. дня.		Изъ пос. Мятлево.
		Ежедневно въ 6 час. утра.	Въ пос. Мятлево.

Наименованіе почтовыхъ и почтово-телеграфныхъ пунктовъ.	Время полученія почтъ.	Время отправленія почтъ.	Куда отправляются и откуда получаются почты.
Гор. Красный, почтово-телеграфная контора.	Ежедневно въ 5 час. дня.	Ежедневно въ 8 час. утра.	Изъ пос. Гусино Могилев. г. Въ пос. Гусино Могил. г.
Гор. Смоленскъ, почтово-телеграфная контора.	Ежедневно въ 7 час. 35 м. утра, 12 час. 40 м. дня, 7 час. 45 м. и 10 час. 35 м. вечера.	Ежедневно въ 6 час. 30 м., 10 ч. 15 м. утра, 5 ч. 5 м. и 9 ч. 25 м. вечера.	Съ одноименныхъ станцій Московско-Брестской, Риго-Орловской и Рязанско-Уральской ж. д. На тѣ-же станціи.
	По Понедѣльникамъ и Пятницамъ въ 3 час. 50 м. веч. и по Понедѣльникамъ, Вторникамъ, Средамъ и Субботамъ въ 6 час. 30 м. утра.	По Средамъ и Субботамъ въ 8 час. утра и по Воскресеньямъ, Понедѣльникамъ, Средамъ и Четвергамъ въ 10 час. вечера.	Изъ гор. Порѣчья. Въ гор. Порѣчье.
	По Воскресеньямъ, Понедѣльникамъ, Средамъ и Пятницамъ въ 5 час. веч.	По Воскресеньямъ, Понедѣльникамъ, Средамъ и Пятницамъ въ 8 ч. 30 м. утра.	Изъ им. Перховичи. Въ им. Перховичи.
Гор. Порѣчье, почтово-телеграфная контора.	По Воскресеньямъ и Четвергамъ въ 10 час. вечера.	По Воскресеньямъ и Четвергамъ въ 6 час. утра.	Изъ сел. Слободы. Въ сел. Слободу.
	По Средамъ и Субботамъ въ 5 ч. 20 м. веч. и по Воскресеньямъ, Понедѣльникамъ, Средамъ и Четвергамъ въ 7 час. утра.	По Понедѣльникамъ и Пятницамъ въ 7 час. утра и по Понедѣльникамъ, Вторникамъ, Средамъ и Субботамъ въ 10 час. веч.	Изъ гор. Смоленска. Въ гор. Смоленскъ.

Наименованіе почтовыхъ и почтово-телеграфныхъ пунктовъ.	Время полученія почтъ.	Время отправленія почтъ.	Куда отправляются и откуда получаются почты.
Пос. Починокъ, Ельнинскаго уѣзда, почтово-телеграфная контора.	Ежедневно въ 9 час. 55 м. утра и въ 8 час. 40 м. вечера.		Съ одноименной станціи Риго-Орловской ж. д.
		Ежедневно въ 9 час. 25 м. утра и 8 час. 10 м. вечера.	На ту-же станцію.
	По Воскресеньямъ, Вторникамъ, Четвергамъ и Пятницамъ въ 4 ч. 30 м. вечера.		Изъ гор. Мстиславля.
		По Средамъ и Субботамъ въ 7 час. утра, а по Воскресеньямъ и Четвергамъ въ 11 час. 30 м. веч.	Въ гор. Мстиславль.
Гор. Рославль, почтово-телеграфная контора.	Ежедневно въ 8 час. 20 м. утра и 10 час. 40 м. вечера.		Съ одноименной станціи Риго-Орловской ж. д.
		Ежедневно въ 7 час. 10 м. утра и въ 9 час. 45 м. вечера.	На ту-же станцію.
	По Вторникамъ, Четвергамъ и Субботамъ въ 7 ч. 40 м. веч.		Изъ сел. Софіевки.
		По Вторникамъ, Четвергамъ и Субботамъ въ 9 час. 20 мин. утра.	Въ сел. Софіевку.
	По Средамъ, Субботамъ, Понедѣльникамъ и Пятницамъ въ 7 ч. 45 м. вечера.		Изъ гор. Черикова Могилев. г.
		По Вторникамъ и Пятницамъ въ 7 час. утра, а по Воскресеньямъ и Четвергамъ въ 1 час. ночи.	Въ гор. Чериковъ Могил. г.
	Ежедневно въ 12 ч. 40 м. дня.		Изъ Ширковки Смолен. г.
		Ежедневно въ 1 часъ дня	Въ Ширковку Смол. г.
Сел. Рогнѣдино, Рославльскаго уѣзда, почтово-телеграфное отдѣленіе.	Ежедневно, кромѣ Понедѣльника въ 10 ч. 10 м. утра.		Изъ с. Дубровки Орлов. г.
		Ежедневно, кромѣ Воскресенья, съ 15 Марта по 15 Мая и съ 1 Сент. по 15 Ноября въ 5 час. 30 м. веч., а въ остальное время года въ 6 час. 30 мин. вечера.	Въ с. Дубровку Орлов. г.

Наименованіе почтовыхъ и почтово-телеграфныхъ пунктовъ.	Время полученія почтъ.	Время отправленія почтъ.	Куда отправляются и откуда получаются почты.
Пос. Уваровка, Гжатскаго уѣзда, почтово-телеграфная контора.	Ежедневно въ 2 ч. 45 м. и 4 час. 35 м. утра.		Съ одноименной станціи Московско-Брестской ж. д.
		Ежедневно въ 2 ч. 25 м. и 4 час. 15 мин. утра.	На ту-же станцію.
	По Средамъ и Субботамъ въ 5 ч. 40 м. вечера.		Изъ сел. Ворскаго.
		По Четвергамъ и Воскресеньямъ въ 7 час. 30 м утра.	Въ сел. Ворское.
	Ежедневно въ 11 час. утра.		Изъ им. Порѣчье - Уваровское Москов. губ.
		Ежедневно въ 2 час. дня.	Въ им. Порѣчье-Уваровское Москов. губ.
Гор. Сычевка, почтово-телеграфная контора.	Ежедневно въ 8 ч. 55 м. утра и 3 ч. 10 м. дня.		Съ одноименной станціи Новоторжской ж. д.
		Ежедневно въ 7 ч. 55 м. утра и 2 ч. 15 м. дня.	На ту-же станцію.
	По Воскресеньямъ и Четвергамъ въ 10 ч. 45 м. утра.		Изъ сел. Нащокина.
		По Воскресеньямъ и Чесвергамъ въ 2 час. дня.	Въ сел. Нащокино.
	По Понедѣльникамъ и Четвергамъ въ 5 ч. 40 м. дня.		Изъ сел. Ярыгина.
		По Понедѣльникамъ и Четвергамъ въ 10 час. 30 м. утра.	Въ сел. Ярыгино.

СВѢДѢНІЯ

о числѣ жителей въ Смоленткой губерніи за 1910 г., т. е. на 1 января 1911 года.

Названіе городовъ и уѣздовъ.	Мужск. пола.	Женск. пола.	Обоего пола.
Въ г. Смоленскѣ..........	40878	29833	70711
„ уѣздѣ его..........	65821	68219	137040
„ г. Бѣломъ..........	6275	6335	12610
„ уѣздѣ его..........	86839	86980	173819
„ г. Вязьмѣ..........	15058	13382	28440
„ уѣздѣ его..........	66554	57249	123803
„ г. Гжатскѣ..........	5186	4351	9537
„ уѣздѣ его..........	79823	73444	153277
„ г. Дорогобужѣ..........	3135	3925	7060
„ уѣздѣ его..........	62362	64763	127125
„ г. Духовщинѣ..........	2480	2225	4705
„ уѣздѣ его..........	81445	77023	158469
„ г. Ельнѣ..........	2828	2598	5426
„ уѣздѣ его..........	87168	87042	174200
„ г. Красномъ..........	2269	2036	4305
„ уѣздѣ его..........	65581	59510	125091
„ г. Порѣчьѣ..........	3854	4183	8037
„ уѣздѣ его..........	72302	71684	143986
„ г. Рославлѣ..........	14565	12646	27211
„ уѣздѣ его..........	105419	93238	198657
„ г. Сычевкѣ..........	3360	3421	6781
„ уѣздѣ его..........	61002	58650	119652
„ г. Юхновѣ..........	1679	1760	3439
„ уѣздѣ его..........	85457	99233	182690
Итого въ городахъ.....	101567	86695	188262
уѣздахъ.......	917773	897035	6814808
Всего въ губерніи.......	1019340	983730	2003070

Б.

СПИСОКЪ

СТАНОВЪ И ВОЛОСТЕЙ

Смоленской губерніи.

Названіе уѣздовъ, становъ и волостей.	Почтовый адресъ.
Смоленскій уѣздъ.	
1-й станъ.	г. Смоленскъ.
волости:	
Катынская	ст. Вонлярово (почт. отд.).
Хохловская	ст Корытня.
Богородицкая	г. Смоленскъ.
2-й станъ.	ст. Духовская М.-Б. ж. д.
волости:	
Корохоткинская	г. Смоленскъ.
Спасская	ст. Духовская, М.-Б. ж. д.
Цуриковская	ст. Кардымово, М.-Б. ж. д. (почт. отд.).
Владимірская	ст. Мозальцево, по Порѣч. т.
3-й станъ.	ст. Пересна, Р.-О. ж. д.
волости:	
Лобковская	ст. Починокъ, Р.-О. ж. д. (почт.-тел. конт.).
Прудковская	
Кощинская	ст. Рябцево, Риго-Ор. ж. д.
Бѣлоручская	
Бѣльскій уѣздъ.	
1-й станъ.	г. Бѣлый.
волости:	
Батуринская	г. Бѣлый.
Будинская	

Названіе уѣздовъ, становъ и волостей.	Почтовый адресъ.
Городская	г. Бѣлый.
Ляпкинская	
Понизовская	
Селищенскся	
Крапивенская	ст. Климово.
Верховье-Малышкинская	
Николо-Ветлицкая	
2-й станъ.	г. Бѣлый.
волости:	
Ассуйская	ст. Нащекино.
Глуховская	ст. Оленино.
Шоптовская	ст. Шоптово.
Городковская	г. Бѣлый.
Дунаевская	
Егорьевская	
Пышковская	
3-й станъ.	ст. Іоткино.
волости:	
Березовская	г. Бѣлый.
Монинская	
Іоткинская	ст. Іоткино.
Поникольская	
Селецкая	
Сопотская	
4-й станъ.	ст. Холмъ.
волости:	
Андреевская	ст. Волочекъ.
Ахтырская	
Каменецкая	

Названіе уѣздовъ, становъ и волостей.	Почтовый адресъ.
Болшевская	ст. Воскресенскъ.
Никольская	ст. Холмъ.
Комаровская	г. Бѣлый.
Казулинская	ст. Казулино.
Мольнинская	ст. Воскресенскъ.
Покровская	ст. Холмъ.
Холмовская	
Вяземскій уѣздъ.	
1 й станъ.	ст. Издѣшково.
волости:	
Чепчуговская	г. Вязьма.
Сережанская	
Городищенская	ст. Издѣшково.
Морозовская	
Осташевская	ст. Хмѣлита.
Юреневская	г. Вязьма.
Спасъ-Неразлучинская	
Семлевская	
Хмѣлитская	ст. Хмѣлита.
2-й станъ.	г. Вязьма.
волости:	
Ямская	г. Вязьма.
Федоровская	ст. Мещерскъ.
Спасъ-Волжинская	ст. Хмѣлита.
Шуйская	ст. Сергіево-Ивановская, Сычев. уѣз.
Леонтьевская	ст. Мещерское.
Успенская	
Соловецкая	ст. Хмѣлита.
Ѳомищевская	ст. Касня.
Новосельская	г. Вязьма.

Названіе уѣздовъ, становъ и волостей.	Почтовый адресъ.
Гжатскій уѣздъ.	
1-й станъ. .	г. Гжатскъ.
волости:	
Семеновская	ст. Ворское.
Воронцовская	г. Гжатскъ.
Вырубовская	
Рождественская	
Михайловская	
Чальско-Дорская	
Дятловская	
Климовская	
Корытовская	ст. Уваровская.
Ивакино-Купровская	сел. Ворское.
Будаевская	гор. Гжатскъ.
Мокринская	ст. Уваровская.
2-ой станъ.	
волости:	
Столбово-Трубинская	г. Гжатскъ.
Клушино-Воробьевская . .	
Пречистенская	
Острицкая	ст. Уваровская.
Петропавло-Глинковская . . .	г. Гжатскъ.
Самуйловская	ст. Карманово.
Спасская	
Липецкая	
Субботниковская	
Савинская	
Ново-Покровская	ст. Уваровка.

Названіе уѣздовъ, становъ и волостей.	Почтовый адресъ.
Дорогобужскій уѣздъ.	
1-й станъ	г. Дорогобужъ.
волости	
Дудинская (почтов. отдѣленіе)	г. Вязьма.
Волочковская (почт. отдѣленіе)	г. Дорогобужъ.
Озерищенская (почт. отд.)	
Полежакинская	
Самцовская (почт. отд.)	
Успенская	ст. Издѣшково, Вяземскаго уѣзда.
Какушкинская	
Кисловская	ст. Вознесенье Юхн. у.
2-й станъ.	ст. Дорогобужъ М.-Б. ж. д.
волости:	
Сафоновская	ст. Дорогобужъ, М.-Б. ж. д.
Вышегорская	
Егорьевская	г. Дорогобужъ.
Бизюковская	
Красно-Болотовская (поч. отд.)	
Леоновская (почт. отдѣленіе)	
Суткинская	ст. Издѣшково, М.-Б. ж. д.
Духовщинскій уѣздъ.	
1 й станъ.	г. Духовщина.
волости:	
Кубаровская	г. Духовщина.
Чижевская	
Сырокоренско-Липецкая	
Зимицкая	
Тяполовская	

Названіе уѣздовъ. становъ и волостей.	Почтовый адресъ.
2-й станъ.	ст. Ярцево, М.-Б. ж. д.
волости:	
Воротышенская	ст. Ярцево и г. Духовщина.
Суетовская	
Присельская	г. Духовщина
Горкинская	
Надвинская	
3-й станъ.	г. Духовщина.
волости:	
Сущевская	г. Духовщина.
Шиповичская	
Капыревщинская	
Узвозская	ст. Пречистое.
Пречистенская	
Ельнинскій уѣздъ.	
1-й станъ.	ст. Починокъ, Р.-О. ж. д.
волости:	
Дубосищенская	ст. Глинка, Ряз.-Ур. ж. д.
Балтутинская	почт. отд. Балтутино.
Стригинская	ст. Починокъ. Р.-О. ж. д.
Хмарская	ст. Энгельгардтовская Р.-О. ж. д.
Докудовская	

Названіе уѣздовъ, становъ и волостей.	Почтовый адресъ.
2-й станъ.	ст. Павлиново, Ряз.-У. ж.д.
волости:	
Сычевская	ст. Павлиново, Ряз.-У. ж.д.
Мархоткинская	ст. Коробецъ, Ряз.-У. ж. д.
Заболотская	
Гнѣздиловская	ст. Павлиново, Ряз.-У. ж.д.
Осельская	
Арнишицкая	ст. Спасъ Деменскъ, Калужск. губ.
Даниловичская	ст. Софіевка, Моск.-Варш. шоссе.
3-й станъ.	г. Ельня.
волости:	
Богородицкая	г. Ельня.
Уваровская	ст. Коробецъ, Ряз.-Ур. ж. д.
Ивонинская	ст. Глинка, Ряз. Ур. ж. д.
Коноплинская	г. Ельня.
Волково-Егорьевская	
Краснинскій уѣздъ.	
1-й станъ.	г. Красный.
волости:	
Букинская	почт. отд. Перховичи.
Мерлинская	
Добрянская	г. Красный.
Звѣровичская	

Названіе уѣздовъ, становъ и волостей.	Почтовый адресъ.
2-й станъ.	г. Красный.
волости:	
Палкинская	г. Красный.
Селецкая	
Ново-Михайловская	
Мигновичская	
Досуговская	
3-й станъ.	
волости:	
Погостовская	
Каблуковская	
Юровская	
Ивановская	
Княжинская	
Порѣчскій уѣздъ.	г. Порѣчье.
1-й станъ.	
волости:	
Бородинская	
Дубровская	
Силуяновская	
Кашевичская	
Иньковская	ст. Голынки, Р.-О. ж. д.
Касплянская	с. Каспля (почт. операц. при вол. правл.).
Верховская	ст. Куприно, Р.-О. ж. д.
Лоинская	г. Порѣчье.

Названіе уѣздовъ, становъ и волостей.	Почтовый адресъ.
2-й станъ.	г. Порѣчье.
волости:	
Семеновская	г. Порѣчье.
Кавширская	
Заборьевская	
Свистовичская	с. Свистовичи (почт. опер. при вол. правл.).
Рибшевская	почт. отд. Рибшево.
3-й станъ.	ст. Слобода, Порѣчск. у.
волости:	
Слободская	
Щучейская	ст. Щучье, Порѣчск. у.
Велистовская	
Рославльскій уѣздъ.	
1-й станъ.	ст. Грязинять.
волости:	
Гореновская	г. Рославль.
Ершичская	ст. Блинныя-Кучи, Росл. у.
Краснозаборская	ст. Шумовка, Климович. у.
Кузьмичская	ст. Корсики, Росл. у.
Прыщанская	
Корсиковская	
Католинская	ст. Ширковка.
2-й станъ.	ст. Сѣща, Росл. у.
волости:	
Жарынская	ст. Ивановка, Р.-О. ж. д.
Епишевская	

Названіе уѣздовъ,登становъ и волостей.	Почтовый адресъ.
Сергіевская	ст. Сѣща, Р.-О. ж. д.
Радичская	ст. Рогнѣдино, Росл. у.
Рогнѣдинская	
Федоровская	
3-й станъ.	ст. Стодолище, Р.-О. ж. д.
волости:	
Хорошевская	г. Рославль.
Астапковская	ст. Астапковка.
Рязановская	
Полуевская	ст. Стодолище.
Ворошиловская	
Новоруднянская	ст. Захарино, Климов. у.
4-й станъ.	г. Рославль.
волости:	
Кирилловская	г. Росланль.
Ермолинская	
Луговская	ст. Коски.
Несоновская	ст. Ивановка.
Костыревская	ст. Коски.
Тюнинская	ст. Ивановка.
Екимовичская	ст. Софіевка.
Трояновская	
Сычевскій уѣздъ.	
1-й станъ.	ст. Воскресенскъ.
волости:	
Егорьевская	ст. Высокое.
Ивановская	ст. Тесово.

Названіе уѣздовъ, становъ и волостей.	Почтовый адресъ.
Бехтѣевская	ст. Воскресенскъ.
Курашевская	
Хотьковская	ст. Дугино.
Мольгинская	
Гривская	ст. Высокое.
Воскресенская	ст. Воскресенскъ.
Короваевская	
Волочковская	ст. Волочекъ.
Торбѣевская	ст. Высокое.
2-й станъ.	г. Сычевка.
волости:	
Баскаковская	ст. Серго-Ивановская.
Писковская	г. Сычевка.
Зубакинская	
Никитская	
Жерновская	
Соколино-Субботниковская	
Кравцовская	
Мальцевская	
Ярыгинская	ст. Ярыгино.
Богоявленская	ст. Тесово.
Милюковская	
Спасская	
Тесовская	
Юхновскій уѣздъ.	
1-й станъ	ст. Знаменская.
волости:	
Бабыновская	ст. Бабыново.
Возненская	
Городищенская	

Названіе уѣздовъ, становъ и волостей.	Почтовый адресъ.
Болосто-Пятницкая	ст. Слободка.
Вѣшковская	ст. Знаменская.
Желаньинская	
Знаменская	
Ильи-Жадинская	ст. Бабыново.
Покровская	г. Вязьма.
Краснинская	ст. Знаменская.
Лосьминская	ст. Слободка.
2 й станъ.	ст. Темкино С.-В. ж. д.
волости:	
Безобразовская	ст. Исаково, С.-В. ж. д.
Воскресенская	ст, Темкино, С.-В. ж. д.
Дубровская	ст. Исаково.
Кикинская	
Крутовская	
Митьковская	
Сосницкая	ст. Темкино.
Федотовская	
3-й станъ.	г. Юхновъ.
волости:	
Ольховская	г. Юхновъ.
Мочаловская	
Бутурлинская	
Климовская	ст. Климовъ-Заводъ.
Слободская	
Подсосонская	ст. Подсосонки.
Рупосовская	
Рубихинская	г. Юхновъ.

СВѢДѢНІЯ

о пространствѣ, занимаемомъ каждымъ изъ уѣздовъ Смоленской губерніи въ квадратныхъ верстахъ.

НАЗВАНІЕ УѢЗДОВЪ.	Число квадратныхъ верстъ.
Смоленскій	2692
Бѣльскій	8629
Вяземскій	2658
Гжатскій	3524
Дорогобужскій	3312
Духовщинскій	3728
Ельнинскій	4179
Краснинскій	2277
Порѣчскій	5099
Рославльскій	5194
Сычевскій	2413
Юхновскій	3416

В.

СПИСОКЪ

ЗЕМСКИХЪ НАЧАЛЬНИКОВЪ

СМОЛЕНСКОЙ ГУБЕРНІИ.

Названіе уѣздовъ.	Участки.	Мѣстности, относящіяся къ участку.	Чинъ, имя, отчество и фамилія Земскаго Начальника.	Мѣстожительство Земскаго Начальника	Почтовый адресъ для корреспонденціи.
Смоленскій.	Первый.	Волости: Корохоткинская, Цуриковская и Спасская.	Окончившій курсъ Московскаго Университета Николай Ивановичъ **Скржишевскій**.	**Им. Бородино**, Корохоткин. волости.	Ст. Духовская, М. Бр. ж. д.
	Второй	Волости: Катынская и Владимірская.	Отставной Поручикъ Иванъ Петровичъ **Лесли**.	**Г. Смоленскъ**.	Г. Смоленскъ.
	Третій.	Волости: Бѣлоручская, Лобковская и Прудковская.	Коллежскій Регистраторъ Михаилъ Николаевичъ **Мертенсъ**.	**Им. Ямполье**, Бѣлоручской волости.	Ст. Починокъ, Риго-Орловской ж. д.
	Четвертый.	Волости: Кощинская, Богородицкая и Хохловская.	Штабъ-Ротмистръ запаса Дмитрій Генриховичъ **Игельстромъ**.	**С-цо Вонлярово**, Катынской волости.	С. Вонлярово, Смоленской губ.
Бѣльскій.	Первый.	Волости: Егорьевская, Будинская, Понизовская, Селищенская и Пышковская.	Окончив. курсъ Москов. Унив. Сергѣй Васильевичъ **Сусловъ**.	**Им. Кузнецово**, Егорьевской волости.	Г. Бѣлый
	Второй.	Волости: Ляпкинская, Батуринскаа, Крапивенская, Николо-Ветлицкая и Верховье-Малышкинская.	Дворянинъ Александръ Васильевичъ **Ивановъ**.	**С-цо Мамоново**, Верховье-Малышкинской вол.	Почт. отд. Климово, Бѣл. у.
	Третій.	Волости: Холмовская, Казулинская, Андреевская, Ахтырская, Каменецкая, Никольская и Болшевская.	Надвор. Совѣт. Петръ Дмитріевичъ **Бѣлкинъ**.	**С. Покровъ**, Покровской волости.	Почт. отдѣленіе Холмъ.
	Четвертый.	Волости: Мольнинская, Дунаевская, Городковская и Ассуйская,	Вакансія.	**С. Верховье.** Дунаевской волости.	Почт. отдѣленіе Воротьково, Бѣльск. у.
	Пятый	Волости: Шоптовская, Глуховская Березовская и Поникольская.	Вакансія.	—	Іоткинское почт. отдѣленіе.

Названіе уѣздовъ.	Участки.	Мѣстности, относящіяся къ участку.	Чинъ, имя, отчество и фамилія Земскаго Начальника.	Мѣстожительство Земскаго Начальника.	Почтовый адресъ для корреспонденціи.
Бѣльскій.	Шестой.	Волости: Сопотская, Селецкая и Іоткинская.	Титул. Совѣтн. Сергѣй Владиміровичъ **Нелидовъ**.	**С. Федоры**, Іоткинской волости	Іоткинское почтовое отдѣленіе.
	Седьмой.	Волости; Монинская, Городская, Покровская и Комаровская.	Отставной Штабъ-ротмистръ Николай Петровичъ **Мальковскій**.	**Им. Турянское**, Егорьевской волости.	Г. Бѣлый.
Вяземскій.	Первый.	Волости: Городищенская, Морозовская, Семлевская и Осташевская.	Титулярный Совѣтникъ Сергѣй Ивановичъ **Соколовъ**.	**С. Прудище**, Морозовской волости	Ст. Издѣшково.
	Второй.	Волости: Ѳомищевская, Леонтьевская, Шуйская и Успенская.	Коллежск. Ассесоръ Петръ Николаевичъ **Посниковъ**.	**С. Ѳомищево**. Ѳомищевской волости.	Г. Вязьма.
	Третій.	Волости: Ямская, Федоровская, Новосельская, Чепчуговская и Юреневская.	Корнетъ запаса Петръ Николаевичъ **Беклемишевъ**.	**С. Владимірское**, Чепчуговской волости.	Г. Вязьма.
	Четвертый.	Волости: Спасъ-Неразлучинская, Хмѣлитская, Соловецкая, Спасъ-Волжинская и Сережанская	Исп. обязан. неимѣющій чина Владиміръ Георгіевичъ **Логвиновичъ**.	—	Г. Вязьма.
Гжатскій.	Первый.	Волости: Субботниковская, Спасская, Самуйловская, Савинская и Липецкая.	Отставной Полковникъ Константинъ Павловичъ **Гудимъ**.	**С. Златоустово**, Липецк. в.	Г. Гжатскъ.
	Второй.	Волости: Острицкая, Ново-Покровская, Корытовская и Мокринская.	Коллежскій Секретарь Александръ Александровичъ **Биркель**.	**Ст. Уваровка**. М.-Б. ж. д.	Ст. Уваровка, М.-Б. ж. д.
	Третій.	Волости: Пречистенская, Клушино-Воробьевская, Петропавло Глинковская, Столбово-Трубинская и Будаевская,	Титул. Совѣт. Владиміръ Сигизмундовичъ **Штромбергъ**.	**Г. Гжатскъ**.	Г. Гжатскъ.
	Четвертый.	Волости: Рождественская, Воронцовская, Вырубовская и Михайловская.	Надворн. Совѣтн. Алексѣй Николаевичъ **Изюмскій**.	**Г. Гжатскъ**	Г. Гжатскъ.

Названіе уѣздовъ.	Участки.	Мѣстности, относящіяся къ участку.	Чинъ, имя, отчество и фамилія Земскаго Начальника.	Мѣстожительство Земскаго Начальника.	Почтовый адресъ для корреспонденціи.
Гжатскій.	Пятый.	Волости: Ивакино Купровская, Семеновская, Дятловская, Чальско-Дорская и Климовская.	Окончившій курсъ въ Императорскомъ Москов. Университетѣ Борисъ Николаевичъ **Шмидтъ**.	**С. Картуково**, Семеновской волости.	Ст. Бородино, М.-Б. ж. д.
Дорогобужскій.	Первый.	Волости: Сафоновская, Суткинская, Вышегорская и Егорьевская.	Отставной Капитанъ 2-го ранга Владиміръ Петровичъ **Лесли**.	**Им. Дворянское**, Сафоновской волости.	Ст. Дорогобужъ, М.-Б. ж. д.
	Второй.	Волости: Бизюковская, Леоновская и Красно-Болотовская.	Статскій Совѣтникъ Ефимъ Алексѣевичъ **Давыдовъ**.	**С. Слободка**, Леоновской волости.	Г. Дорогобужъ.
	Третій.	Волости: Полежакинская, Какушкинская, Самцовская, Успенская и Дудинская.	Коллежск. Совѣт. Сергѣй Ильичъ **Воронецъ**.	**С. Богородицкое**. Полежакинской волости.	Г. Дорогобужъ.
	Четвертый.	Волости: Волочковская, Озерищенская и Кисловская.	Отставной полковникъ Андрей Ивановичъ **Поповъ**.	**Г. Дорогобужъ**,	Г. Дорогобужъ.
Духовщинскій.	Первый.	Волости: Копыревщинская, Сущевская и Суетовская.	И.об.Коллежскій Регистраторъ Борисъ Николаевичъ **Полуектовъ**.	—	Г. Духовщина.
	Второй.	Волости: Надвинская, Присельская, Воротышинская и Горкинская.	Губернскій Секретарь Вадиміръ Васильевичъ **Букинъ**.	**С. Болдино**, Кубаровск. вол.	Г. Духовщина.
	Третій.	Волости: Зимицкая, Шиловичская, Пречистенская и Узвозская.	И. об. Коллежск. Ассес. Ѳеодосій Афанасьевичъ **Душакъ**.	**Г. Духовщина**.	Г. Духовщина.
	Четвертый.	Волости: Кубаровская, Тяполовская, Чижевская и Сырокоренско-Липецкая.	Вакансія.	**С. Данильево**. Присельской волости.	Г. Духовщина, а оттуда по земской почтѣ въ им. Данильево.

Названіе уѣздовъ.	Участки.	Мѣстности, относящіяся къ участку	Чинъ, имя, отчество и фамилія Земскаго Начальника.	Мѣстожительство Земскаго Начальника.	Почтовый адресъ для корреспонденціи.
Ельнинскій.	Первый.	Волости: Докудовская, Хмарская, Волково-Егорьевская.	Надворный Совѣтникъ Павелъ Афанасьевичъ **Душакъ**.	С. **Щербовка**, Хмарской волости.	Ст. Энгельгардтовская, Р.-Ор. ж. д.
	Второй.	Волости: Арнишицкая, Осельская, Гнѣздиловская и Мархоткинская.	Статскій Совѣтникъ Михаилъ Павловичъ **Яновскій**.	С. **Арнишицы**, Арнишицкой волости.	Спасъ-Деменскъ, Р.-У. ж д.
	Третій.	Волости: Коноплинская, Богородицкая и г. Ельня.	Отставной Подполковникъ Викторъ Георгіевичъ **Сурменевъ**.	**Г. Ельня**,	Г. Ельня.
	Четвертый.	Волости: Сычевская, Заболотская, Уваровская и Даниловичская.	Коллежскій Секретарь Ѳеодоръ Мартиніановичъ **Воронецъ**.	С. **Конюхово**, Сычевской волости.	Ст. Крапивня, М.-Варшавское шоссе.
	Пятый.	Волости: Дубосищенская, Баптутинская, Стрыгинская и Ивонинская.	Коллежскій Секретарь Василій Степановичъ **Щербовъ**.	**С. Рудлово**, Дубосищенской волости.	Ст. Глинка, Р.-Ур. ж. д.
Краснинскій.	Первый.	Волости: Добрянская, Мерлинская и Звѣровичская.	Коллежскій Ассесоръ Михаилъ Александровичъ **Краевскій**.	С. **Смиловичи**, Мерлинской волости	Г. Красный.
	Второй.	Волости: Ново Михайловская, Мигновичская, Селецкая, Палкинская и г. Красный.	Коллежскій Секретарь Александръ Павловичъ **Ребиндеръ**.	**Г. Красный.**	Г. Красный.
	Третій.	Волости: Букинская, Погостовская и Досуговская.	Коллежскій Совѣтникъ Григорій Захарьевичъ **Танцовъ**.	**С. Слотово**, Букинской вол.	Г. Красный.
	Четвертый.	Волости: Каблуковская, Юровская, Княжинская и Ивановская.	Коллежскій Секретарь Іосифъ Юліановичъ **Оношко**.	**С. Ивановское**, Ивановской вол.	Ст. Починокъ, Р.-О. ж. д.

Названіе уѣздовъ.	Участки.	Мѣстности, относящіяся къ участку	Чинъ, имя, отчество и фамилія Земскаго Начальника.	Мѣстожительство Земскаго Начальника.	Почтовый адресъ для корреспонденціи.
Порѣчскій.	Первый.	Волости: Слободская, Заборьевская и Щучейская.	Надворный Совѣтникъ Лавръ Ивановичъ **Шейковъ**.	**С. Сокорево**, Заборьевск. вол.	Г. Порѣчье.
	Второй.	Волости: Дубровская.	Статскій Совѣтникъ Иванъ Владиміровичъ **Нелидовъ**.	**С. Дубоши.**	Г. Порѣчье.
	Третій.	Волости: Бородинская, Кошевичская, Силуяновская и Семеновская.	Отставной подполковникъ Евгеній Александровичъ **Глинка**.	—	Г. Порѣчье.
	Четвертый.	Волости: Рибшевская, Велистовская, Свистовичская и Кавширская.	Статскій Совѣтникъ Викторъ Николаевичъ **Сорокинъ**.	**Им. Божки.**	Г. Порѣчье.
	Пятый.	Волости: Лоинская, Иньковская, Касплянская и Верховская.	Коллежскій Ассесоръ Павелъ Александровичъ **Гедеоновъ**	С. **Хотѣево.**	Г. Порѣчье.
Рославльскій	Первый.	Волости: Екимовичская, Трояновская, Костыревская и Ворошиловская.	Отставной Подполковникъ Александръ Александровичъ **Броневскій**.	С. **Екимовичи.**	Ст. Софіевская.
	Второй.	Волости: Луговская, Ѳеодоровская, Рогнѣдинская, Тюнинская и Радичская.	Титулярный Совѣтникъ Александръ Дмитріевичъ **Барабинъ**.	С. **Милейково**, Ѳеодоровской волости.	Почт. отд. Рогнѣдино.
	Третій.	Волости: Хорошовская, Астапковская, Гореновская, Краснозаборская и Рѣзановская.	Отставной Капитанъ Александръ Александровичъ **Дудинскій**.	С. **Никольское**, Хорошев. вол.	Г Рославль.
	Четвертый	Волости: Корсиковская, Католинская, Кузьмичская, Ершичская и Прыщанская.	Неимѣющій чина Александръ Аѳанасьевичъ **Кореневскій**.	**Мѣстеч. Корсики.**	Ст. Корсики, Рославльскаго у.

Названіе уѣздовъ.	Участки.	Мѣстности, относящіяся къ участку.	Чинъ, имя, отчество и фамилія Земскаго Начальника.	Мѣстожительство Земскаго Начальника.	Почтовый адресъ для корреспонденціи.
Рославльскій.	Пятый.	Волости: Жарынская, Епишевская, Сергіевская Несоновская.	Гвардіи Штабсъ-Капитанъ Петръ Петровичъ **Михайловъ**.	**Сельцо Горлово**, Жарынской волости.	Г. Рославль.
	Шестой.	Волости: Полуевская, Новоруднянская, Ермолинская и Кирилловская.	Отставной Капитанъ Александръ Александровичъ **Никифоровъ**.	**С. Старинки**, Ермолин. вол.	Г. Рославль.
Сычевскій.	Первый.	Волости: Зубакинская, Жерновская, Никитская, Ярыгинская, Соколино-Субботниковская и Кравцовская.	Надворн. Совѣтн. Николай Орестовичъ **Воейковъ**.	**Г. Сычевка.**	Г. Сычевка.
	Второй.	Волости: Богоявленская, Баскаковская Спасская, Тесовская, Милюковская и Ивановская.	Титуляр. Совѣтникъ Николай Владиміровичъ **Таборисскій**.	**Им. Селище**, Милюковской волости.	Ст. Ново-Дугино.
	Третій.	Волости: Торбѣевская, Гривская, Короваевская, Волочковская, Воскресенская, Егорьевская и Курашевская.	Губерн. Секретарь Николай Николаевичъ **Нахимовъ**.	**С. Волочекъ**, Волочковской волости.	Почт. отд. Волочекъ, Сычевскаго у.
	Четвертый.	Волости: Хотьковская, Бехтѣевская, Писковская, Мальцевская и Мольгинская.	Коллежскій Секретарь Григорій Алексѣевичъ **Азарьевъ**.	**Г. Сычевка.**	Г. Сычевка.
Юхновскій.	Первый.	Волости: Рубихинская, Желаньинская, Знаменская, Рупосовская и г. Юхновъ.	Коллежскій Секретарь Валеріанъ Александровичъ **Никифоровъ**.	**Г. Юхновъ.**	Г. Юхновъ.
	Второй.	Волости: Ольховская, Мочаловская, Бутурлинская, Климовская, Слободская и Подсосонская.	Отставной Поручикъ Алексѣй Алексѣевичъ **Филимоновъ**.	**Им. Ольхи.**	Г. Юхновъ.

Названіе уѣздовъ.	Участки.	Мѣстности, относящіяся къ участку.	Чинъ, имя, отчество и фамилія Земскаго Начальника.	Мѣстожительство Земскаго Начальника.	Почтовый адресъ для корреспонденціи.
Юхновскій.	Третій.	Волости: Бабыновская, Городищенская, Ильи-Жадинская, Волосто-Пятницкая, Вѣшковская и Вознесенская.	Исп об. Земск. Нач. канцеляр. чинов. Губ. Присут. поручикъ запаса Ѳеодоръ Васильевичъ **Бингеръ.**	**Им. Сорокино.**	Почт. отд. Бабыново, Юхнов. у.
	Четвертый.	Волости: Сосницкая, Воскресенская, Федотковская, Крутовская и Краснинская.	Надворный Совѣтникъ Николай Ивановичъ **Казачковъ.**	**Им. Коханово,** Крутовской волости.	Ст. Исаково, Сызрано-Вяземской ж. д.
	Пятый.	Волости: Лосьминская. Безобразовская, Дубровская, Митьковская, Кикинская и Покровская.	Коллежскій Секретарь Николай Константиновичъ **Ковалевъ.**	**С. Крутое,** Крутовской волости.	Ст. Исаково, Сызрано-Вяз. ж. д.

Адресъ Судебныхъ Слѣдователей Смоленской губерніи.

Уѣзды.	Участокъ	Мѣстонахожденіе камеры.	Почтовый адресъ.
Судебный слѣдователь по важнѣйшимъ дѣламъ	1	Г. Смоленскъ.	Г. Смоленскъ.
Г. Смоленскъ	1	„ Смоленскъ	„ Смоленскъ.
Смоленскій уѣздъ ..	1 – 2	„ Смоленскъ.	„ Смоленскъ.
Бѣльскій „ .	1 — 3	„ Бѣлый.	„ Бѣлый.
Вяземскій „ .	1—2	„ Вязьма.	„ Вязьма.
Гжатскій „ .	1 — 2	„ Гжатскъ.	„ Гжатскъ.
Дорогобужск. .	1	„ Дорогоб.	„ Дорогоб.
Духовщинск. „ .	1	„ Духовщин.	„ Духовщин.
Ельнинскій „ .	1	„ Ельня.	„ Ельня.
Краснинскій „ .	1	„ Красный.	„ Красный.
Порѣчскій „ .	1—2	„ Порѣчье.	„ Порѣчье.
Рославльскій „ .	1 — 3	„ Рославль.	„ Рославль.
Сычевскій „ .	1	„ Сычевка.	„ Сычевка.
Юхновскій „ .	1	„ Юхновъ.	„ Юхновъ.

В. И. ГРАЧЕВЪ.

КЪ ИСТОРІИ
1812 ГОДА.

Чудотворная икона Смоленской Божіей Матери Одигитрія и надворотный храмъ, гдѣ она находится.

* * *

ИЗДАНІЕ
СМОЛЕНСК. ГУБЕРНСК. СТАТИСТИЧЕСКАГО КОМИТЕТА.

Смоленскъ.
Типографія П. А. Силина.
1911.

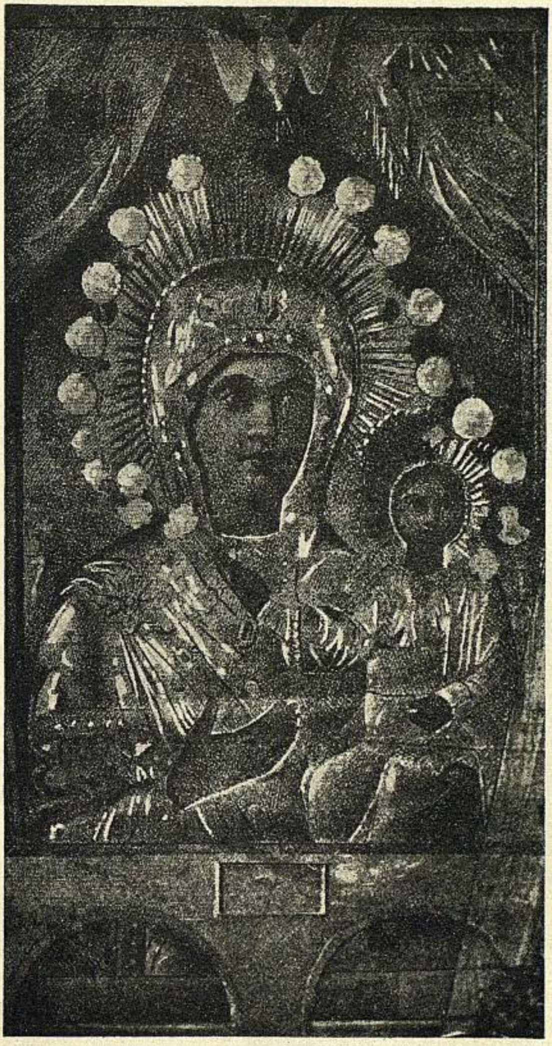

Чудотворная икона Смоленской Божіей Матери, бывшая при русскихъ войскахъ въ 1812 году.

I.

Св. икона и храмъ до 1812 года.

Г. Смоленскъ долгое время былъ пограничнымъ городомъ между Литвой и Москвой, благодаря чему являлся мѣстомъ частыхъ кровавыхъ событій и переходилъ то во власть Литвы, то Москвы. Съ 1404 года Смоленскъ почти 110 лѣтъ находился подъ властью Литвы, и только въ 1514 году князю Василію III удалось присоединить его къ Мосвѣ. Но Польша и Литва не теряли надежды вновь возвратить Смоленскъ, и почти въ продолженіи всего XVI вѣка изъ за Смоленска происходили частыя войны.

Сознавая всю важность Смоленска, какъ пограничнаго города, а также въ виду частыхъ попытокъ Польши овладѣть имъ, царь Ѳеодоръ Іоанновичъ въ 1596 году, по совѣту ближняго боярина и своего шурина Бориса Годунова, рѣшилъ укрѣпить г. Смоленскъ, вмѣсто древнихъ земляныхъ валовъ, каменною стѣною. Сооруженіе крѣпости велось по плану и указаніямъ самого Бориса Годунова, который лично пріѣзжалъ въ Смоленскъ и намѣтилъ направленія стѣны и мѣста для башенъ. Постройка, начатая въ 1596 году, благодаря большому количеству рабочихъ, а главное стараніямъ вошедшаго на Московскій престолъ въ 1598 году Бориса Годунова была окончена въ 1602 году. Стѣна окружала южную нагорную часть города на протяженіи 5 верстъ 80 саж., толщиною $2^{1/2}$ саж., и высотою до 7 саженей; 38 [1]) башенъ съ девятью воротами красиво разбросаны были на всемъ протяженіи крѣпости. Среди башенъ своею грандіозностью и красотою выдѣлялась Фроловская башня съ проѣзжими воротами, ведущими отъ Днѣпровскаго моста въ городъ; она была четыреугольная, высота ея превосходила другія башни (13 саж.,) длина и ширина были по 7 саж. 1 арш., она заканчивалась куполообразною крышею съ

---

[1]) Уцѣлѣло лишь 16, а длина уцѣлѣвшей части стѣны въ настоящее время не превышаетъ 4-хъ верстъ.

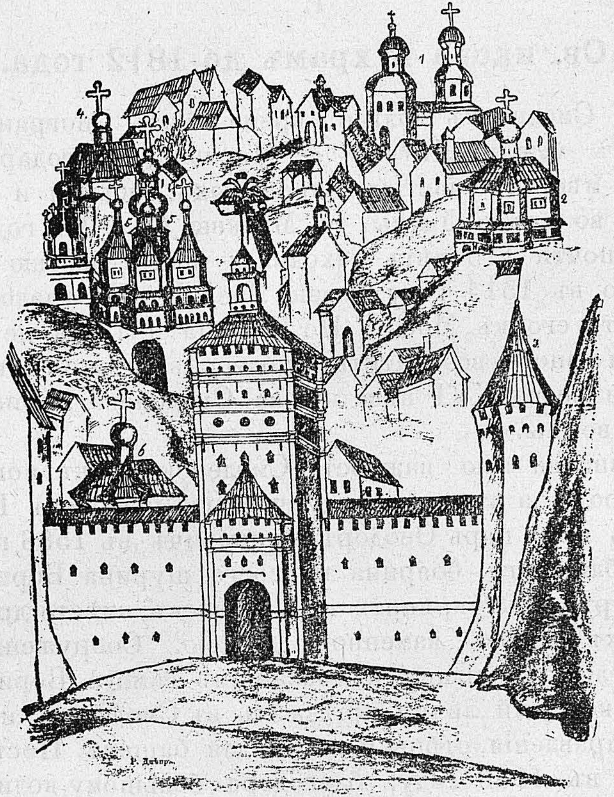

Фроловская башня и Днѣпровскія ворота въ г. Смоленскѣ.

высокимъ фонаремъ, гдѣ помѣщался набатный колоколъ; на высокомъ шпилѣ укрѣпленъ былъ двухглавый орелъ.

Со стороны города, надъ воротами башни, устроена была ниша, гдѣ помѣщалась икона Смоленской Божіей Матери Одигитріи, присланная изъ г. Москвы осенью 1602 года Борисомъ Годуновымъ въ благословеніе г. Смоленску. Принимая во вниманіе, что не только прибывавшія въ г. Смоленскъ для поклоненія св. иконѣ лица, но и жители г. Смоленска весьма часто смѣшиваютъ эту икону съ другой, находящейся въ соборномъ храмѣ и написанной по древнему преданію, св. евангелистомъ Лукою 1), считаю необходимымъ ознакомить читателей съ краткою исторіею чуд. иконы, находящейся въ Надворотномъ Богоматерскомъ храмѣ.

Икона эта написана художникомъ Постниковымъ Ростовцемъ въ 1535 году, по повелѣнію царя Іоанна Грознаго, въ иконы, находящійся въ Успенскомъ соборѣ, въ Смоленскѣ. Доска иконы 2½ аршина длины, 1½ арш. ширины. Верхъ иконы заканчивается треугольникомъ, въ которомъ помѣщено изображеніе св. Духа, въ видѣ голубя, осѣняющаго Богоматерь.

Въ 1609 году, король польскій Сигизмундъ III, пользуясь смутами въ Московскомъ государствѣ, осадилъ Смоленскъ и, послѣ 20-ти мѣсячной осады 3-го іюня 1611 года взялъ его, обративъ въ груду пепла. Св. чуд. икона въ это для Смолянъ бѣдственное время была прибѣжищемъ и утѣшеніемъ, а 3-го іюня, при кровопролитной битвѣ близъ Фроловской башни съ ворвавшимися въ городъ поляками, на нее были обращены послѣдніе взоры храбрыхъ защитниковъ города.

Завладѣвъ Смоленскомъ, Сигизмундъ обратилъ почти всѣ православные храмы въ костелы; но св. чуд. икона осталась на прежнемъ мѣстѣ.

Попытка возвратить г. Смоленскъ къ Россіи въ 1632 году окончилась неудачею, и бояринъ М. Б. Шеинъ, подъ начальствомъ котораго находились войска, посланныя подъ Смоленскъ, благодаря интригамъ бояръ, сложилъ свою голову на плахѣ, обвиненный въ измѣнѣ. Таковую неудачу лѣтописецъ объясняетъ тѣмъ, что Ше-

---

1) Св. чуд. соборная икона находилась сначала въ г. Іерусалимѣ, а затѣмъ въ Константинополѣ. Греческій императоръ Константинъ, выдавая дочь свою Анну за Всеволода, сына Ярослава, князя Черниговскаго, благословилъ ее этою иконою. Княгиня Анна передъ своею смертію благословила въ свою очередь этою иконою сына Владиміра (Мономаха), который будучи удѣльнымъ княземъ Смоленскимъ, поставилъ ее во вновь устроенномъ имъ въ 1103 году храмѣ въ г. Смоленскѣ, гдѣ она и находится по настоящее время.

инъ, яко-бы далъ клятву польскому королю Владиславу не воевать съ Польшею, но такъ какъ онъ не исполнилъ этой клятвы, то его и постигла неудача, а вмѣстѣ съ симъ онъ подвергся опалѣ царской и казни 1)

Наконецъ, въ 1654 году государю Алексѣю Михайловичу удалось возвратить Смоленскъ подъ власть Россіи. 23-го сентября царь торжественно въѣхалъ въ городъ чрезъ главныя Фроловскія ворота, и первая благодарственная молитва царя, несомнѣнно, была обращена къ иконѣ Богоматери Надворотной.

Въ 1669 году, онъ повелѣлъ Смоленскому архіепископу Варсанофію II отвезти въ Москву эту чуд. икону для возобновленія ея живописи, и, по возвращеніи изъ Москвы, она была поставлена на прежнемъ мѣстѣ. 2)

Съ теченіемъ времени Фроловская башня, не мало пострадавшая при осадѣ города поляками въ 1611 г., а также въ 1634 году, все болѣе и болѣе приходила въ ветхость, а къ концу царствованія Петра Великаго представляла уже полуразрушенный видъ.

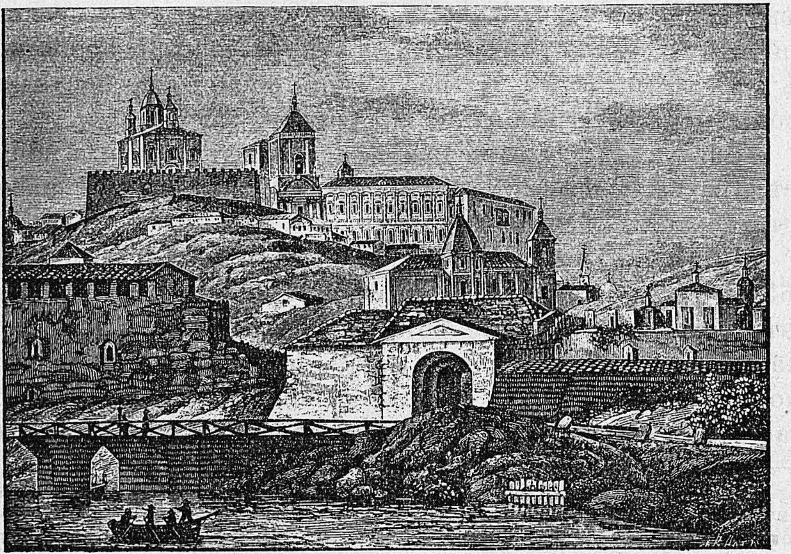

Фролевскія ворота ко времени построенія Богоматерскаго храма (1727 г.).

---

1) Соловьевъ. Ист. т. IX, гл. III.

2) Трофимовскій, Опис. Смол. епархіи стр. 233.

Въ 1727 году правитель канцеляріи Смоленскаго губернатора, А. И. Панина, г. Длотовскій, получилъ разрѣшеніе начальства устроить на двухъ каменныхъ кельяхъ надъ Днѣпровскими воротами деревянную церковь, во имя Рождества Пресвятой Богородицы. Въ 1729 году церковь была устроена и освящена епископомъ Гедеономъ. Въ этомъ же храмѣ помѣщена была и икона, находившаяся раньше надъ воротами. Строитель храма г. Длотовскій за первой литургіей во вновь сооруженномъ имъ храмѣ причастился св. Таинъ, послѣ чего съ чувствомъ умиленія повергся передъ чуд. иконою Богоматери, и въ такомъ положеніи скончался. По словамъ очевидцевъ этого событія. Длотовскій былъ человѣкъ добрый и человѣколюбивый [1]). Въ 1778 году, Богоматерь чрезъ эту икону видимо для всѣхъ, показала знаменіе своего невидимаго присутствія и попеченія о заблудшихъ.

Богатый помѣщикъ Ельнинскаго уѣзда, Смоленской губерніи, Ѳеодоръ Богдановичъ Пассекъ, зараженный духомъ невѣрія и вольнодумства, однажды за свои легкомысленныя слова, сказанныя имъ въ каѳедральномъ соборѣ предъ чуд образомъ Божіей Матери—Одигитріи, пораженъ былъ вскорѣ тяжкою неизлѣчимою болѣзнію. У него сдѣлалось воспаленіе, и все тѣло покрылось нарывами, съ признаками антонова огня. Не могши принимать ни пищи, ни питья, и лишеный сна, онъ ослабѣлъ до такой степени, что потерялъ способность къ движенію. Лѣкарства, предписываемыя врачемъ, не оказывали никакого дѣйствія. Вотъ собственныя его слова въ предисловіи къ составленному имъ самимъ, по выздоровленіи своимъ, канону Одигитріи Божіей Матери: „я впалъ въ жестокую болѣзнь, которая развилась до того, что ни малѣйшаго признака жизни не являлось и мнѣ ничего больше не оставалось, какъ ожидать смерти находясь въ такомъ положеніи, я вижу однажды вошедшаго ко мнѣ человѣка въ монашескомъ одѣяніи, который, обратившись ко мнѣ сказалъ: „Вы не имѣете ни малѣйшей надежды на выздоровленіе, но Всевышнему угодно продлить дни ваши и доставить вамъ совершенное здоровье. Только напередъ вы должны признать власть Его въ законѣ христіанскомъ, а систему, по которой вы все относите къ естеству или натурѣ, оставить и просить заступничества Божіей Матери Одигитріи, къ чему вамъ и преподается средство". Въ это время явилась ему чуд. икона Смоленской Божіей Матери Одигитріи, державшая на лѣвой рукѣ Младенца Іисуса, такъ явственно, что онъ замѣтилъ даже привѣсы, находившіеся на иконѣ.

---

[1]) Исторія губ. гор. Смоленска. Мурзакевича 193 стр.

Расказавши дѣтямъ о такомъ явленіи и узнавши, что чудотворная икона Одигитріи Божіей Матери находится въ Надворотной церкви въ Смоленскѣ, онъ приказалъ отвезти себя въ городъ. Когда онъ внесенъ былъ въ церковь, то нашелъ изображеніе чудотворной иконы такимъ, какимъ она представлялась ему въ видѣніи. Обернувшись въ правую сторону, онъ замѣтилъ въ южныхъ алтарныхъ дверяхъ монаха и спросилъ о немъ, кто онъ такой и гдѣ находился въ тотъ день и часъ, когда ему было видѣніе? Ему отвѣчали, что онъ служащій при церкви іеромонахъ Онуфрій и въ упомянутое имъ время отправлялъ Богослуженіе въ храмѣ. Тогда больной пригласилъ къ себѣ о. Онуфрія и расказалъ ему о видѣніи, при всѣхъ сознался въ своемъ вольнодумствѣ и со слезами раскаялся въ кощунствѣ надъ иконою Божіей Матери. Онъ просилъ монаха отслужить молебствіе, дабы умилостивить Божію Матерь. Возвратившись въ квартиру, онъ послалъ къ преосвященному просить у него для себя духовника, такъ какъ, находясь на службѣ, онъ съ давнихъ поръ не былъ у исповѣди. Преосвященный Парѳеній самъ поспѣшилъ къ больному, выслушалъ отъ него подробно исторію прежней его жизни—какъ онъ заболѣлъ и удостоился видѣнія,—и, принявши его искреннее раскаяніе во всѣхъ прегрѣшеніяхъ, преподалъ ему наставленіе въ истинахъ вѣры, а на другой день пріобщилъ его св. Таинъ; чрезъ нѣсколько времени больной впалъ въ продолжительный обморокъ, такъ что дыханіе въ немъ остановилось и окружающіе его, вмѣстѣ съ докторомъ, считали его уже умершимъ, но спустя нѣсколько часовъ больной тихимъ голосомъ сталъ говорить съ дѣтьми: „Самъ не знаю, что со мной дѣлается, боли никакой не чувствую, но только сильную слабость.“ По принятіи пищи онъ въ первый разъ во все время болѣзни уснулъ, и съ этихъ поръ, видимо сталъ, укрѣпляться, такъ что въ короткое время совершенно выздоровѣлъ.

Получивши столь чудесное исцѣленіе и обращеніе отъ прежнихъ своихъ заблужденій, Пассекъ, въ благодарность и прославленіе небесной царицы, составилъ канонъ Одигитріи Божіей Матери, который ежедневно прочитывалъ въ продолженіе 18-ти лѣтъ послѣ чудеснаго исцѣленія. Умирая, въ 1796 году, онъ завѣщалъ дѣтямъ своимъ—во всѣхъ обстоятельсгвахъ жизни, постоянно прибѣгать къ заступничеству Божіей Матери и каждый день по утрамъ читать написанный имъ канонъ Богоматери. [1]) Хотя не сохранилось никакихъ письменныхъ памятниковъ чудотворныхъ исцѣленій и заступничества Богоматери чрезъ св. Ея икону Одигитріи, особенно во время тяжкихъ бѣдствій, перенесенныхъ жителями города во время моровой язвы, при осадѣ Смоленска поляками и проч., но нѣтъ сомнѣнія, что икона эта являлась единственнымъ залогомъ милосердія и заступленія Богоматери, ибо до настоящаго времени жители города сохранили благоговѣйное вѣрованіе въ эту икону; каждый считаетъ своимъ долгомъ въ началѣ и окончаніи своего предпріятія, въ печаляхъ и радостяхъ вознести молитвы предъ чуд. образомъ и испросить помощи, заступничества или принести благодареніе за дарованныя милости.

Всеобщее благоговѣніе предъ св. чуд. иконой, а также большой притокъ богомольцевъ, не только гражданъ города, но и многихъ, прибывающихъ въ Смоленскъ съ цѣлью поклоненія ей—понудили преосвященнаго Парѳенія устроить вмѣсто деревянной церкви каменную, болѣе обширную, чѣмъ прежнія.

---

[1]) Изслѣдованіе о чуд. иконѣ Смол. Божіей Матери 10 стр.

Въ 1793 году начата постройка храма, а 3-го мая 1800 года освящена преемникомъ епископа Парѳенія преосвященнымъ Димитріемъ Устимовичемъ. Во время постройки храма, св. чуд. икона находилась въ домѣ гражданина Ивана Ковшерова, который устроилъ въ одной изъ комнатъ временную церковь, гдѣ и совершалась ежедневно литургія. Но вновь устроенный каменный храмъ вскорѣ оказался тѣснымъ; тогда преосвященный Серафимъ въ 1811 году приступилъ къ перестройкѣ храма съ цѣлію расширенія его и, вмѣстѣ съ симъ, устроилъ по обѣ стороны храма двѣ колокольни. Вновь устроенный храмъ—продолговатый, съ куполомъ посрединѣ. Въ такомъ видѣ онъ сохранился и по настоящее время. Чуд. икона на время перестройки была перенесена въ Благовѣщенскую церковь, находящуюся на пути къ собору. Постройка храма была окончена лѣтомъ 1812 года, но святить ее не удалось, вслѣдствіе нашествія непріятеля.

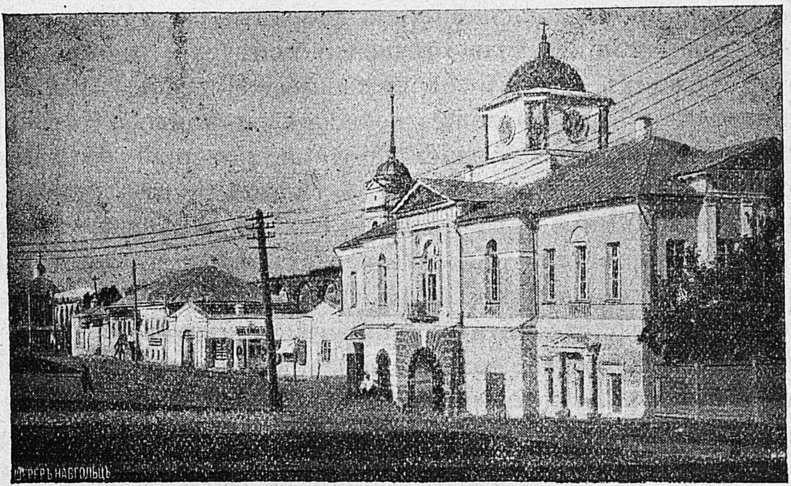

Богоматерская церковь.

II.

1812 годъ.

Незабвенный годъ Отечественной войны еще болѣе содѣйствовалъ прославленію св. чуд. иконы Богоматери; съ этого достопамятнаго года, Она явилась покровительницей и путеводительницей всего русскаго православнаго христолюбиваго воинства.

Двѣ русскія арміи,—одна подъ начальствомъ Барклай-де-Толли, другая Багратіона, соединяясь подъ Смоленскомъ 22 іюля, рѣшили общими силами итти на встрѣчу непріятелю по Порѣчской дорогѣ, куда и выступили 26-го іюля.

Наполеонъ, узнавъ о семъ, измѣнилъ свой путь и направился къ Смоленску черезъ Ляды и Красный въ надеждѣ овладѣть городомъ и отрѣзать отъ русскихъ Московскую дорогу. 7-ми тысячный отрядъ Невѣровскаго, расположенный у Краснаго, долженъ былъ задержать движеніе многочисленнаго непріятеля и дать возможность прибыть нашимъ арміямъ къ Смоленску. Невѣровскій отбилъ всѣ аттаки непріятеля и по словамъ французовъ, „отступалъ какъ левъ“, потерявъ до 1½ тысячи воиновъ. Этимъ самымъ онъ не далъ возможности Наполеону занять Смоленскъ и отрѣзать дорогу на Москву.

До прибытія армій, 4-го августа геройски защищалъ Смоленскъ 15-ти тысячный отрядъ Раевскаго. Вечеромъ того-же числа арміи соединились подъ Смоленскомъ, и 5-го августа защита города была поручена генералу Дохтурову, а, вмѣстѣ съ симъ, рѣшено было, за отсутствіемъ у Смоленска хорошей позиціи, а также съ цѣлію не дать возможности непріятелю занять Московскую дорогу,—главнымъ русскимъ силамъ отступать по дорогѣ къ Москвѣ.

Не смотря на ожесточенные частые приступы французовъ и бомбардировку города изъ 3-хъ сотъ орудій французамъ не удалось взять Смоленска и 5-го августа.

Въ полночь Дохтуровъ получилъ приказанія отъ главнокомандующаго оставить городъ, что и было исполнено за два часа до разсвѣта.

1-я артиллерійская рота капитана Глухова, выходя изъ города, взяла съ собою изъ Благовѣщенскаго храма чуд. икону Богоматери Одигитріи, гдѣ Она временно находиласьпо случаю перестройки Надворотнаго храма.

Выносъ изъ города чуд. иконы сдѣланъ по распоряженію генерала Ермолова, который самъ свидѣтельствуетъ о семъ: „Я приказалъ,—пишетъ онъ,—вынести изъ города образъ Смоленской Божіей Матери, укрывая его отъ безчинствъ и поруганій святыни. Отслуженъ молебенъ, который произвелъ на войско полезное дѣйствіе.“ [1])

Очевидецъ офицеръ Ѳ. Глинка такъ описываетъ выносъ изъ города св. чуд. иконы. „Въ глубокія сумерки вынесли изъ Благовѣщенской церкви икону Смоленской Божіей Матери. Унылый звонъ колоколовъ, сливаясь съ трескомъ распадающихся зданій и громомъ сраженія, сопровождалъ печальное шествіе сіе. Блескъ пожаровъ освѣщалъ оное, между тѣмъ, черно-багровое облако дыма засѣло надъ городомъ, и ночь присоединила темноту къ мраку и ужасъ къ ужасу!!“ [2])

Послѣ того, какъ рѣшено было оставить Смоленскъ, въ 11 часовъ ночи, 5-го августа, главнокомандующій поручилъ англійскому генералу Вильсону осмотрѣть положеніе города и сообщить ему свои заключеія.

„Принцъ Евгеній Вюртембергскій, генералъ Дохтуровъ и всѣ начальники,—говоринъ Барклай-де-Толли,—увѣряли меня, что они еще 10 дней продержатся въ городѣ, если только ихъ снабдятъ провіантомъ, потому что непріятелю не удалось причинить вреда укрѣпленіямъ.“

„Когда я,—говоритъ Вильсонъ, обратилъ вниманіе на то, какое нравственное впечатлѣніе въ Россіи произведетъ оставленіе священнаго города, какъ Смоленскъ, главнокомандующій отвѣтилъ: „въ этомъ отношеніи я ничего не опасаюсь, объ этомъ я уже позаботился. Пресвятая Дѣва въ безопасности, она уже у насъ въ лагерѣ. Эта икона единственно придаетъ значеніе этому городу въ глазахъ русскихъ. Она, въ торжественной колесницѣ, будетъ постоянно слѣдовать за войсками, и ее будетъ охранять особенно для того назначенный баталіонъ.“)

---

[1]) Записки Ермолова о 1812 г.

[2]) Письма русскаго офицера Ѳ. Глинки.

Съ этихъ поръ св. икона находилась среди русскаго воинства въ 3-й гренадерской дивизіи, до изгнанія враговъ отечества изъ предѣловъ Смоленской губерніи; потомъ же Она служила какъ-бы дарованнымъ отъ Бога залогомъ побѣдъ, одержанныхъ надъ непріятелемъ. Для нихъ Она была истиннымъ прибѣжищемъ, подавала имъ крѣпость и бодрость силъ, одушевляла ихъ, а умирающимъ на полѣ брани служила утѣшеніемъ въ послѣднія минуты жизни. Самые враги могли убѣдиться, что только одна непреклонная вѣра въ Пресвятую Владычицу могла придавать необыкновенную силу и храбрость защитникамъ отечества и вести ихъ къ побѣдамъ.

Утромъ, 6-го августа, Наполеонъ въѣхалъ въ Смоленскъ чрезъ Никольскія ворота, и въ тотъ-же день отправился глухими переулками къ Днѣпровскимъ воротамъ, гдѣ происходила перестрѣлка русскихъ войскъ съ французами. Наполеонъ посѣтилъ Надворотный Богоматерскій храмъ, съ балкона котораго обозрѣвалъ противолежащій правый берегъ рѣки Днѣпра, откуда русскія пушки стрѣляли по городу, и наносили вредъ непріятелю. Наполеонъ приказалъ втащить въ храмъ двѣ пушки, и самъ, съ балкона храма, наводилъ ихъ на Покровскую гору и заставилъ русскихъ прекратить пальбу.

Наканунѣ Бородинсцкой битвы, 25-го августа, по приказанію главнокомандующаго Кутузова, чуд. икона Смоленской Божіей Матери была обнесена по всѣмъ рядамъ русскаго воинства; тысячи воиновъ благоговѣйно падали на колѣна и горячо молились, почерпая для себя въ молитвѣ силу и мужество.

---

[3]) „Русск. Стар.“ 1893. Кн. 12. 58 стр.

Очевидецъ такъ описываетъ это время: „Духовенство шло въ ризахъ, кадила дымились, воздухъ оглашался пѣніемъ и св. икона шествовала... Сама собою, по влеченію сердца, стотысячная армія падала на колѣни и припадала челомъ къ землѣ, которую готова была упоить досыта своею кровью. Вездѣ творилось крестное знаме-

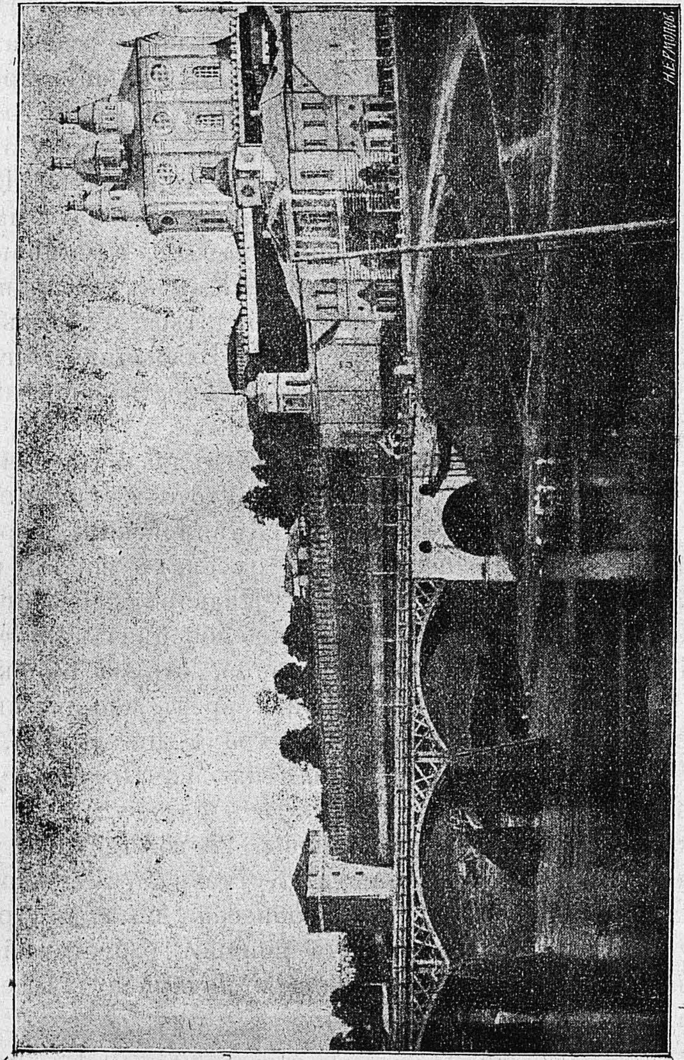

Надворотная Богоматерская церковь со стороны моста (съ балкона ея Наполеонъ наводилъ пушку по русскимъ отступавшимъ войскамъ.

ніе, по мѣстамъ слышались рыданія. Главнокомандующій, окруженный штабомъ, встрѣтилъ икону и поклонился ей до земли.“ 1)

Потерпѣвъ неудачу подъ Малоярославцемъ, Наполеонъ принужденъ былъ отступать съ остатками своей великой арміи по разоренной Смоленской дорогѣ; но это было не отступленіе, а бѣгство, „непріятели бѣгутъ такъ, какъ никакая армія никогда ретироваться не могла,“ доносилъ атаманъ донскихъ казаковъ, преслѣдовавшій французовъ, М. И. Платовъ.

Истомленные голодомъ французы спѣшили въ Смоленскъ, какъ въобѣтованную землю, они думали здѣсь отогрѣть свои замерзшіе, окоченѣвшіе члены и утолить голодъ; но каково же ихъ было разочарованіе, когда они узнали, что нѣтъ продовольствія, нѣтъ помѣщеній и, притомъ, необходимо спѣшить оставить городъ, такъ какъ русская армія идетъ по ихъ пятамъ. 5-го ноября французы поспѣшили оставить г. Смоленскъ.

Русская армія, опередивъ отступающихъ французовъ, расположилась по дорогѣ къ г. Красному и ожидала непріятеля. Недалеко отъ г. Краснаго, къ Смоленску, съ 3 по 6-е ноября происходили сраженія, которыя окончательно разстроили французскія войска, при чемъ взято въ плѣнъ 26 тыс. человѣкъ и 116 пушекъ, а остатки непріятельскихв войскъ вмѣстѣ съ Наполеономъ спѣшили покинуть Смоленскую губернію; корпусъ Нея былъ совершенно уничтоженъ, а вмѣстѣ съ симъ было открыто безпрепятственное сообщеніе арміи съ г. Смоленскомъ, и св. чуд. икона Богоматери, по распоряженію Кутузова, была возвращена въ г. Смоленскъ

По уходѣ непріятеля изъ Смоленска, городъ тотчасъже былъ занятъ летучимъ отрядомъ 20-го Егерскаго полка подъ начальствомъ Маіора Горихвостова, который и былъ временымъ комендантомъ города. Начали возвращаться въ городъ и жители; изъ духовныхъ лицъ первымъ прибылъ членъ консисторіи протоіерей Нижве-

---

1) Ѳ. Глинка. Очерки Бородинскаго сраженія.

николаевскаго храма Алексѣй Васильевъ, который 10-го ноября былъ приглашенъ къ коменданту Горихвостову для врученія ему пакета отъ генерала Коновницына, съ бумагой слѣдующаго содержанія:

„Старшему духовному чину въ Смоленскѣ.

Дежурнаго генерала всѣхъ армій генералъ-лейтенанта Коновницына.

Августа 6 го дня сего текущаго года, при оставленіи войсками нашими города Смоленска, святая чудотворная икона Смоленской Божіей Матери взята была артиллерійскою ротою, командуемою полковникомъ Глуховымъ, и съ того времени возима при полкахъ 3-й пѣхотной дивизіи, кои во всѣхъ бояхъ противу непріятеля охраняли оную въ рядахъ своихъ. Войска съ благоговѣніемъ зрѣли посреди себя образъ сей и считали оный благопріятнымъ залогомъ всевышняго милосердія. При одержаніи надъ непріятелемъ важныхъ побѣдъ и успѣховъ приносимо было всегда благодарственное молебствіе предъ иконой. Нынѣ же, когда Всемогущій Богъ благословилъ Россійское оружіе и съ пораженіемъ врага городъ Смоленскъ очищенъ, я по волѣ главнокомандующаго всѣми арміями, Его Свѣтлости генералъ-фельдмаршала Михаила Ларіоновича Голенищева—Кутузова; препровождаю святую икону Смоленской Божіей Матери обратно, да водворится Она на прежнемъ мѣстѣ и прославляется въ ней русскій Богъ, чудесно карающій наконецъ кичливаго врага, нарушающаго спокойствіе народовъ. Съ симъ вмѣстѣ слѣдуютъ учиненные образу вклады и приношенія—1809 руб. ассигнаціями, 5 червонныхъ золотомъ, и серебра въ лому, отбитаго у непріятеля, одинъ пудъ.

Генералъ-лейтенантъ Коновницынъ.

Ноября 8 дня 1812 г. № 32.

Главная квартира, деревня Добрянка.“ (1)

По полученіи таковаго письма были приняты мѣры къ торжественной встрѣчѣ иконы; о чемъ протоіерей

---

(1) Копія съ документа хранится въ городскомъ музеѣ.

А. Васильевъ рапортомъ Коновницыну 12 ноября описалъ въ слѣдующихъ словахъ:

„10-го ноября въ воскресный день, въ Успенскомъ соборѣ, оставшемся неразоренными врагами, отправлены были мною съ благовѣстомъ въ большой колоколъ часы, по окончаніи коихъ стекшемуся во многомъ числѣ народу прочтено было Вашего Превосходительства отношеніе и сдѣлано отъ меня публичное приглашеніе къ встрѣчѣ Чудотворной иконы Смоленской Богоматери, которое гражданами выслушано было и принято съ радостными и слезными чувствованіями Въ половинѣ 12-го часа дня начался въ соборѣ, въ большой колоколъ, благовѣстъ, и продолжался около двухъ часовъ. Когда же господинъ комендантъ увѣдомилъ меня, что съ его стороны, имѣющееся въ командѣ его въ Смоленскѣ войско, состоящее изъ пѣхоты и казаковъ, было приготовлено, тогда бывшее въ Смоленскѣ духовенство и пріѣхавшіе за арміею и полковые священники, извѣщенные мною для встрѣчи, изъ означеннаго собора шло крестнымъ ходомъ за городъ вмѣстѣ съ комендантомъ, ведущимъ ввѣренныя ему войска. При встрѣчѣ же святой иконы за Молоховскими воротами, начатъ былъ духовенствомъ молебенъ Богородицѣ. Граждане, поднявъ оную святую икону, понесли въ городъ, за коею слѣдовало и войско. При входѣ въ городъ въ Никольскія ворота было учинено нѣсколько пушечныхъ выстрѣловъ, и въ городѣ во всѣхъ церквахъ производимъ былъ колокольный звонъ. При Троицкомъ монастырѣ икона встрѣчена и провождена была въ соборъ архимандритомъ Іосифомъ, находящимся на пенсіи. Когда же принесена была св икона къ собору, то войска, находящагося въ Смоленскѣ, господами офицерами внесена въ соборъ, въ коемъ по отправленіи молебствія, за разореніемъ врагами той церкви, гдѣ она прежде находилась, [1]) поставлена, и отправлено было молебствіе съ колѣнопреклоненіемъ. Во время же пѣнія многолѣтія всемилостивѣйшему Государю нашему Императору Александру Павловичу, и всей Высочайшей его фамиліи, и всему побѣдоносному Россійскому воинству, была произведена вторично пальба изъ пушекъ и ружей отъ войска, провожавшаго св. икону до собора, при семъ граждане, лобызая св. икону, со слезами приносили благодарственныя молебствія, воздавая Всевышнему своему Милосердному Творцу благодареніе за возвращеніе всей Чудотворной Заступницы въ городъ Смоленскъ.“[1])

---

[1]) Благовѣщенская церковь на Соборной горѣ была внутри разорена полъ во многихъ мѣстахъ попорченъ, окна поломаны, нижній ярусъ иконостаса изломанъ и храмъ обращенъ подъ хлѣбный магазинъ.

При чтеніи Евангелія во время молебна, молящіеся были поражены словами Евангелиста Луки: „*пребысть же Маріамъ съ нею яко три мѣсяца и возвратися въ домъ свой*“ (св. ев. Луки 1, 56, зачало 4-е). Дѣйствительно чуд. икона находилась при арміи три мѣсяца, и многіе сочли такое совпаденіе знаменательнымъ.

Св. икона была доставлена въ Смоленскъ гвардіи поручикомъ драгунскаго полка Шембелемъ.

Возвратясь въ городъ духовныя валасти, во главѣ которыхъ стоялъ, членъ св. синода, архіепископъ рязанскій, Ѳеофилактъ, присланный для устройства разоренной епархіи, приступили къ очисткѣ и приведенію въ надлежащій видъ храмовъ города и возстановленію богослуженія.

Оконченный перестройкой Надворотный Богоматерскій храмъ былъ обращенъ французами въ хлѣбный складъ, внутри храма попорченъ иконостасъ и разбито большинство оконъ. „По очищеніи храма отъ французскихъ мерзостей, “какъ говоритъ современникъ,[2]) церковь была освящена 16-го марта 1813 года преосвященными--Ѳеофилактомъ рязанскимъ и Иринеемъ, епископомъ Смоленскимъ. Св. чуд. икона торжественно была перенесена изъ собора во вновь перестроенный храмъ и помѣщена въ иконостасѣ, подъ особо-устроенною сѣнью, между двумя престолами храма, - одинъ въ честь иконы Богоматери Смоленской—Одигитріи (28 іюля), другой во имя Нерукотв. образа Спасителя (16 августа).

---

[1]) Изъ бумагъ.

[2]) Протоіер Алексѣя Васильева.

Въ 1816 году, передъ пріѣздомъ въ Смоленскъ вел. князя Николая Павловича 18-го мая, на икону была возложена возобновленная серебряно-вызолоченная риза, украшенная драгоцѣнными камнями, вѣсомъ 3 пуд. 48 зол.

Въ 1818 году, по просьбѣ командира 1-ой артиллерійской роты, вынесшей изъ города въ 1812 году икону, снятъ былъ списокъ съ Надворотной иконы и посланъ къ командиру Вельяминову.

При освященіи и открытія памятниковъ 1812 года, въ Смоленскѣ въ 1841 году и подъ Краснымъ въ 1847 св. чуд. икона была принесена къ мѣсту нахожденія памятниковъ и передъ ней совершались молебствія.

Съ 1812 года, ежегодно 5-го ноября въ Надворотной Богоматерской церкви, совершается послѣ литургіи благодарственное Господу Богу молебствіе съ провозглашеніемъ установленнаго многолѣтія и вѣчной памяти Императору Александру I-му и всѣмъ воинамъ, положившимъ жизнь свою за вѣру, царя и отечество, а наканунѣ этого дня совершается всенощное бдѣніе съ чтеніемъ акаѳиста предъ св. чуд иконою Божіей Матери Одигитріи, въ память изгнанія французовъ изъ г. Смоленска и съ ними двунадесять языковъ.

III.

Св. чуд. икона и храмъ послѣ 1812 года.

Во время постигавшихъ городъ несчастій, а именно: холерныхъ эпидемій въ 1832, 1848, 1855 и 1871 г.г. св. чуд. икона, послѣ торжественнаго молебствія, была обносима вокругъ города при многочисленномъ стеченіи молящихся и, по свидѣтельству очевидцевъ, не смотря на скопленіе народа, эпидемія не только не увеличивалась, но замѣтно уменьшалась до полнаго прекращенія, а въ 1892 году, когда въ сосѣднихъ губерніяхъ свирѣпствовала холера, въ г. Смоленскѣ не наблюдалось ни одного смертельнаго случая отъ нея. Св. чуд. икона была торжественна вынесена изъ храма 22-го августа 1893 г. и съ крестнымъ ходомъ, при многочисленномъ стеченіи молящихся, совершено было преосвященнымъ Гуріемъ, на плацъ-парадномъ мѣстѣ торжественное съ колѣнопреклоненіемъ молебствіе. Подобно тому, какъ нѣсколько тысячъ воиновъ, передъ Бородинскою битвою прибѣгали къ заступничеству чудотворной иконы Смоленской, такъ и въ этотъ день тысячи богомольцевъ и горячо молились передъ нею, всецѣло отдавая себя подъ всесильный покровъ Богоматери, съ полнымъ упованіемъ на Ея заступничество и помощь! По окончаніи молебна св. икона была обнесена вокругъ города, а 23 августа, послѣ совершеннаго молебствія на торговой площади въ Заднѣпровской части обнесена по ея улицамъ. Жители усыпали путь шествія цвѣтами и зеленью, открывали ворота, двери и окна домовъ, чтобы ихъ владѣнія окропили св. водой. Картина была умилительная и торжественная. [1]

Во время ремонта храма въ 1858 году св. чуд. икона съ 14-го мая по 31-е августа находилась въ Богоявленскомъ соборѣ. Въ 1881 году въ храмѣ были обновлены рамы, исправлены полы, двери и поновлена живопись въ притворѣ церкви, а икона въ это время находилась въ храмѣ св. Іоанна Предтечи на Архіерейскомъ дворѣ. При ремонтѣ въ 1890 году, икона съ 13-го мая по 12-е августа находилась въ томъ-же храмѣ.

5 ноября 1902 года Смоленскъ праздновалъ 300-лѣтіе пребыванія въ Смоленскѣ св. чуд. иконы Богоматери—Одигитріи, и съ нею вмѣстѣ и 300-лѣтній юбилей со времени окончанія постройки крѣпостной стѣны. Торжество началось 4-го ноября всенощною во всѣхъ храмахъ города. Въ Богоматерскомъ храмѣ Богослуженіе совершалъ преосвященный епископъ Петръ соборне со многими священно-служителями.

5-го ноября, въ 9 часовъ утра, чуд. икона была вынесена изъ Богоматерскаго храма и при многочисленномъ стеченіи гражданъ, съ участіемъ мѣстныхъ войскъ, перенесена была по Троицкому шоссе въ Успенскій соборъ, гдѣ совершена была преосвященнымъ литургія, затѣмъ молебенъ, по окончаніи котораго св. икона торжественно перенесена обратно въ Богоматерскій храмъ.

---

[1] „Смол. Губ. Вѣд.“ 1893 г. № 34. Статья В. Гр.

Въ часъ дня въ залѣ городской думы состоялось, въ присутствіи властей города, многочисленнаго числа приглашенныхъ гражданъ и учащихся мѣстныхъ учебныхъ заведеній, торжественное засѣданіе Думы. Торжество началось молебномъ, по окончаніи котораго, городской голова обратился къ присутствовавшимъ съ слѣдующими словами: „Милостивые государи! Мы празднуемъ сегодня выдающееся событіе особой важности: трехсотлѣтіе со дня постройки крѣпостной стѣны и прибытія къ намъ чудотворной иконы Богоматери. Мы собрались здѣсь, чтобы почтить молитвой славныхъ царей, оградившихъ нашъ городъ каменною твердынею, —помолиться за души предковъ нашихъ, положившихъ жизнь свою въ защиту родины... Собрались выслушать сказаніе о чудотворной иконѣ, о городской стѣнѣ и передать потомкамъ славную повѣсть дней былыхъ родного города.

Славный Смоленскъ, основаніе котораго теряется въ сѣдой старинѣ, стоя на рубежѣ русскаго царства, зачастую страдалъ отъ набѣговъ завистливыхъ сосѣдей и иноземныхъ враговъ... Блаженной памяти царь Ѳеодоръ Іоанновичъ въ огражденіе государства повелѣлъ соорудить вокругъ города каменную стѣну, и это „ожерелье державы Россійской“ было готово въ 1602 году. Тогда же глубокой осенью царь Борисъ Ѳеодоровичъ Годуновъ прислалъ въ дарь городу чудотворную икону, сохранившуюся въ Богоматерской Надворотной церкви. Не разъ крѣпостная стѣна сослужила славную службу царямъ и отчизнѣ, преграждая дальнѣйшій путь непріятелю и принимаю на себя вражескіе удары. Много разъ ея зубцы обогрялись кровью нашихъ предковъ и лишь въ 1812 году, въ этотъ „годъ разоренья“, какъ его зовутъ въ народѣ, Смоленскъ принесъ послѣднюю кровавую жертву на алтарь отечества. Властолюбивый Бонапартъ сжегъ городъ, разрушилъ наши дома и стѣну, да и самъ споткнулся о ея развалины. Съ той поры, охраняемый нерушимою стѣной, Покровомъ Пресвятой Богородицы, покровительствуемый своими Государями, многострадальный Смоленскъ вздохнулъ свободно и занялся своимъ внутреннимъ развитіемъ и благоустройствомъ. Пожелаемъ же г. мира праху нашихъ предковъ, положившихъ животъ свой за святую родину, многолѣтняго здравія всѣмъ нынѣ живущимъ смолянамъ гражданамъ нашимъ и пожелаемъ: да процвѣтаетъ славный Смоленскъ—патріархъ городовъ Русскихъ."—Затѣмъ прочитана была историческая записка о крѣпостной стѣнѣ, и городскимъ головою оглашенъ текстъ телеграммы, которую предполагалось повергнуть къ стопамъ Государя Императора съ выраженіемъ вѣрноподданническихъ чувствъ, слѣдующаго содержанія:

„Смоленская городская Дума, собравшись въ торжественное засѣданіе, по случаю исполнившагося трехсотлѣтія со дня пожалованія царемъ Борисомъ святой иконы Божіей Матери—Одигитріи, и празднуя въ тотъ же день окончаніе постройки городской крѣпостной стѣны, столько разъ обагренной кровью нашихъ предковъ, при защитѣ св. Руси отъ иноплеменныхъ враговъ, возноситъ горячія молитвы къ престолу Всевышняго о здравіи и долгоденствіи Вашего Императорскаго Величества и всей царской семьи. Городскіе представители, гордые сознаніемъ быть вѣрными истолкователями чувствъ всѣхъ жителей Смоленска, пріемлютъ смѣлость повергнуть къ стопамъ Вашимъ, Государь, чуства вѣрноподданнѣйшей преданности и безпридельной любви." Чтеніе закончилось народнымъ гимномъ.

Въ отвѣтъ на всѣподданнейшую телеграмму 7-го ноября получена была телеграмма слѣдующаго содержанія: Государь Императоръ на всеподданнѣйшемъ докладѣ г. Министра Внутреннихъ Дѣлъ о выраженныхъ Смоленскою Городскою Думою отъ имени всѣхъ жителей гор. Смоленска вѣрноподданническихъ чувствахъ Всемилостивѣйше соизволилъ начертать: „*Благодаримъ искренне Смоленскую Городскую Думу за выраженныя ею отъ имени города чувства*".

Въ день торжества командиръ 1-ой батареи 13-ой артиллерійской бригады, подполковникъ Никитенко, въ письмѣ на имя Преосвященнаго сообщилъ о явленіи милости Божіей къ одной батареи, которое всѣми было приписано заступничеству Богоматери: „5-го іюня с.г.(1902 г.) Командиръ 1-ой батареи, обнаруживъ, что въ батареѣ временно не исполнялось постановленіе прежняго состава ея офицеровъ, чтобы передъ образомъ Богоматери горѣла неугасимая лампада, отдалъ распоряженіе немедленно вынести изъ временнаго, по случаю выхода батарей въ лагерь, хранилища копію св. иконы, возжечь передъ ней, лампаду и бдительно поддерживать ея не угасаемый огонь.—Тотчасъ, по исполненіи этого, ему было доложено, что на конномъ ученьи части батареи въ это самое время произошелъ взрывъ передка зарядного ящика, наполненнаго снарядами, при чемъ, не смотря на силу взрыва, скученность орудій, людей и лошадей никто никакихъ поврежденіи не получилъ.— Видя въ этомъ необыкновенную милость Божію и несомнѣнное предстательство Богоматери, движимые чувствомъ искренней вѣры и глубокой благодарности, мы, писалъ командиръ—просимъ Васъ, Ваше Преосвященство, не отказать подкрѣпить наше моленіе 5-го будущаго ноября и Вашими молитвами о насъ и о всей батареѣ передъ самимъ чудотворнымъ образомъ Божіей Матери Смоленской."

Въ ночь на 21-е августа 1908 года дерзкая рука святотатца пыталась воспользоваться драгоцѣнными украшеніями ризы иконы. Злоумышленникъ пробрался въ церковь съ чердака чрез разобранную имъ дымовую трубу алтарной печи. Похитилъ серебрянные сосуды, а съ чуд. иконы драгоцѣнныя украшенія изъ золота, бриллiантовъ и другихъ камней. Но не успѣлъ злоумышленникъ выбраться незамѣченный изъ храма, какъ на ближайшей улицѣ (Ново-Петербургской) былъ задержанъ городовымъ и ночнымъ сторожемъ, которые почему-то обратили на него вниманіе и арестовали. Всѣ вещи отобранныя оказались въ цѣлости и злоумышленникъ понесъ должное наказаніе.

Икона была перенесена въ Предтеченскую церковь, гдѣ риза приведена была въ должный порядокъ и икона вновь помѣщена на прежнее мѣсто.

3-го іюня 1911 г. Смоленскъ торжественно праздновалъ 300-лѣтіе со времени геройской 20-мѣсячной защиты г. Смоленскомъ своей родины отъ поляковъ въ 1609—1611 г.г. Въ этотъ день въ $8^{1/2}$ часовъ утра изъ Авраамiевскаго монастыря вышелъ крестный ходъ и обошелъ восточную часть городской крѣпостной стѣны, совершая на своемъ пути въ мѣстахъ битвъ во время осады заупокойныя литіи по убіеннымъ защитникамъ. У Богоматерскаго храма къ крестному ходу была вынесена св. чуд. икона Божіей Матери и крестный ходъ съ иконой направился въ соборъ. Послѣ литургіи въ соборѣ, совершенной преосвященнымъ Ѳеодосіемъ, крестный ходъ съ чудотворной иконой направился къ Богоматерскому храму, затѣмъ обошелъ сѣверную и западную часть крѣпостной стѣны, совершая по временамъ заупокойныя литіи. У памятника 1812 года, гдѣ были выстроены войска Смоленскаго гарнизона со знаменами и музыкой и совершено было благодарственное Господу Богу молебствіе за спасеніе отечества отъ поляковъ въ годы междуцарствія и лихолѣтья. Послѣ царскаго многолѣтія, провозглашена была „вѣчная память" защитникамъ города: архіепископу Смоленскому Сергію, воеводамъ—Михаилу Шеину, Петру Горчакову и всѣмъ доблестнымъ воинамъ, положившимъ жизнь за спасеніе отечества. По окончаніи молебна крестный ходъ, обойдя южную часть крѣпостной стѣны, чрезъ Молоховскія ворота возратился въ соборъ, а св. чуд. икона Богоматери въ Надворотную церковь. На пути слѣдованія крестнаго хода стояли шпалерами войска.

При храмѣ двѣ часовни—одна внизу храма со стороны города съ точною копіею съ чуд. иконы Богоматери Надворотвой. Въ этой-же часовни находятся иконы Смоленскихъ угодниковъ: преп. Авраамія, св. муч. Меркурія и благовѣрнаго князя Андрея. Другая часовня находится вблизи храма на Троицкомъ шоссе близъ пролома. ведущаго къ новому желѣзному мосту. Часовня эта сооружена средствами и усердіемъ Архіерейскаго дома при епископѣ Іоаннѣ и освящена въ 1867 году. 5-го ноября, „въ день памяти изгнанія французовъ изъ Смоленска 1812 года.“

Внутри воротъ, подъ сводами помѣщена икона, сооруженная 26-го августа 1856 года на средства Смоленскаго купеческаго и мѣщанскаго обществъ. На одной сторонѣ иконы изображена Богоматерь съ предстоящими ей св. преп. Авраамiемъ и св. муч. Меркуріемъ Смоленскими, а на другой—прославленіе Богоматери. Риза на иконѣ серебряная.

В. Грачевъ.

И. Ѳ. ТОКМАКОВЪ.

СМОЛЕНСКІЕ ПАРТИЗАНЫ 1812 ГОДА.

* * *

ИЗДАНІЕ
СМОЛЕНСК. ГУБЕРНСК. СТАТИСТИЧЕСКАГО КОМИТЕТА.

Смоленскъ.
Типографія П. А. Силина.
1911.

Въ исторіи русскаго оружія, не смотря на тщательную разработку ея нашими военными писателями, до сей поры есть много забытыхъ подвиговъ личнаго самоотверженія и мужества.

Эти подвиги имѣли даже иногда не маловажное вліяніе на общій ходъ военныхъ дѣйствій, и хотя въ свое время были достаточно оцѣнены, но не попали почему-то въ военныя лѣтописи, сохранившись только на страницахъ подлинныхъ военныхъ журналовъ, въ формулярныхъ спискахъ ихъ участниковъ, или какъ случайный эпизодъ, записанный, какъ видимо, историкомъ, сохранился между прочими документами въ Архивѣ.

Сохранить эти подвиги для потомства, выведя ихъ изъ забвенія, какъ намъ кажется, будетъ услугой для отечественной исторіи; имѣя это въ виду, мы считаемъ не лишнимъ сообщить два эпизода изъ отечественной войны 1812 года, сколько намъ извѣстно, непопавшіе ни въ одно изъ описаній этой войны.

Помѣщая ниже два разсказа, случайно найденные нами въ библіотекѣ Московскаго Главнаго Архива Мин. Иностранныхъ Дѣлъ въ портфеляхъ Н. Н. Бантышъ-Каменскаго, [1]) которые полагаемъ, — для каждаго будутъ не безъинтересны, и въ которыхъ каждое слово, такъ сказать дышетъ истиной, мы считаемъ долгомъ заявить, что помѣщаемъ ихъ безъ всякихъ съ нашей стороны передѣлокъ и сокращеній. Первый разсказъ, какъ видно изъ подписи, принадлежитъ перу Колл. Асс. Петра Терентьевича Гринева; [2]) а другой разсказъ написанъ унтеръ-офицеромъ Л.-гв. Гатчинскаго полка Федоровымъ 2-мъ. [3])

---

[1]) Никол. Никол.-Бантышъ—Каменскій род. въ г. Нѣжинѣ 16 декабря 1737 г.; съ 1762 г. служилъ въ Моск. гл. Архивѣ Мин. Ин. Дѣлъ. Съ 1800 года управлялъ Архивомъ † 20 янв. 1814 г. и погребенъ въ Москов. Донскомъ мужскомъ монастырѣ.

Война 12-го года, вѣроятно, не была бы такъ удачна для насъ, если бы сразу же, какъ Наполеонъ I вступилъ въ Россію, не организовались сами собою, безъ всякихъ понужденій, сотни добровольческихъ отрядовъ.

Поднялась вся страна, за оружіе взялись и старый, и малый..... У насъ не мало писалось о томъ, какъ крестьяне брали французовъ въ плѣнъ цѣлыми партіями во время ихъ бѣгства, и горькая участь постигала Наполеоновскихъ солдатъ, когда они попадали въ руки крестьянъ.

Крестьяне тоже своихъ плѣнныхъ избивали. Но сначала они подвергали ихъ истязаніямъ.... Русскіе крестьяне не просто воевали съ врагомъ – они не были воинами, – они совершали надъ врагомъ свой судъ и расправу. А народный судъ всегда бываетъ жестокъ.

Именно этого то и не учитывалъ Наполеонъ I, начиная войну,—той ненависти къ себѣ, которую онъ встрѣтилъ среди крестьянскаго населенія занятыхъ его войсками мѣстностей.

---

[2]) Петръ Терентьевичъ Гриневъ † 15 сентября 1841 г., жилъ 78 лѣтъ погребенъ въ Московск. Донскомъ монастырѣ. (см.: Московскій Некрополь. Состав. Вел. кн. Николай Михайловичъ т. I. С.-Петер. 1907 г. ст. 8 стр. 333.

[3]) О Федоровѣ 2-мъ имѣются краткія свѣдѣнія въ Москов. отдѣлен. Архива Главн. Штаба.

Русскій крестьянинъ былъ для него рабъ, существо забитое, покоряющееся тому, у кого сила.

Никакой мысли о возможности народной войны въ Россіи у него не было.

Но эта война началась, едва онъ сдѣлалъ нѣсколько переходовъ отъ границы.

Онъ шелъ воевать съ русскимъ Императоромъ и совсѣмъ забылъ о русскомъ народѣ, объ этомъ, по его мнѣнію, жалкомъ, забитомъ и загнанномъ народѣ, народѣ — рабѣ, и сильно ошибся.

А вся сила Россіи — въ народѣ, въ крестьянствѣ, который крѣпко вѣруетъ въ Бога, преданъ своему Царю и любитъ свою родину.

1.

Вѣрность служителей.

Въ то время, какъ все трепетало и падало предъ грозными врагами; когда мужъ судебъ, какъ называли Наполеона окружающіе его, красовался въ царскихъ палатахъ священнаго нашего Кремля (въ Москвѣ) и жители окрестностей Смоленска терпѣли плѣнъ и угнетенія, и въ это самое жестокое время домочадцы не измѣняли намъ въ вѣковой своей приверженности; есть тому тысячи примѣровъ, но я опишу тотъ случай, о которомъ мнѣ, какъ ближайшему сосѣду, сообщили всѣ подробности.

Духовщинскаго уѣзда, близъ Порѣчской Смоленской дороги, есть село *Бѣлково*, [1]) принадлежавшее тогда премьеръ—маіору Семену Петровичу Гриневу, который, отправивъ семейство въ С.-Петербургъ, сформировалъ изъ своихъ дворовыхъ людей 20 человѣкъ лихихъ наѣздниковъ, и въ то время, когда подполковникъ Павелъ Ивановичъ Энгельгардтъ и Шубинъ [2]) томились подъ тяжкимъ карауломъ у нашихъ враговъ, Семенъ Петровичъ, не щадя себя, нападалъ на всѣхъ, кого надѣялся уничтожить. Отъ большихъ непріятельскихъ партій онъ скрывался съ своею командою въ лѣсахъ; но мародеры, приходившіе изъ Бѣлоруссіи обирать дворянскія усадьбы, неосторожные фуражиры и остальные изъ полковъ солдаты дѣлались жертвою налетовъ Гринева; оружіе отъ этихъ страшныхъ грабителей и теперь находится въ селѣ Бѣлковѣ и занимаетъ въ домѣ владѣльца большую комнату, наполненную биткомъ въ родѣ абордажнаго припаса... Все шло хорошо и село Бѣлково оставалось невредимо; но около половины сентября, когда объ удальствѣ Гринева неоднократно уже доходила вѣсть до Смоленска, въ полночь рота солдатъ, окруживъ село, ворвалась въ конюшни и забрала всѣхъ осѣдланныхъ лошадей, Гриневъ въ это время дремалъ на диванѣ; вдругъ въ его комнату вбѣжалъ носившій званіе урядника, слесарь Алексѣй и увѣдомилъ, что все село окружено непріятелями, лошади верховыя всѣ забраны, и что одно спасеніе, выпрыгнуть изъ окна, пробраться чрезъ садъ въ близъ лежащій лѣсъ. Уже Гриневъ пробѣжалъ садъ, потомъ засѣянное рожью поле, но до лѣсу все еще оставалось далеко, а силы его ослабѣвали; непріятель гнался за нимъ по пятамъ на его же лошадяхъ; оставалось нѣсколько саженей до лѣса. Наконецъ Гриневъ изнемогъ и упалъ; Алексѣй былъ уже въ лѣсу, но увидя Гринева упавшаго, возвратился къ нему, и, не смотря на явную смерть, взялъ его къ себѣ на плеча; раздались выстрѣлы, засвистали пули, однако вѣрный другъ съ ношею своею, успѣлъ уже скрыться въ чащѣ лѣса и остался невредимъ. Этотъ Алексѣй еще здоровъ.

---

[1]) *Бѣлково*, Сѣл. [illegible] вол. при рѣч. Орашевкѣ, въ 24 верст., отъ у. гор. Духовщинск. у., Смоленской губ. по проселочному тракту между Смоленск. и Порѣчскимъ почтовыми трактами отъ гор. Духовщины; другое *Бѣлково*, дер. вл. при рѣч. Бѣлянкѣ, того же у. въ 10 вер. отъ у. г., по правую сторону по Смоленск. почтов. тракту отъ г. Духовщины.

[2]) Энгельгардтъ и Шубинъ за подобныя дѣйствія разстрѣляны, по приказанію французскаго правительства, 15 октября 1812 года.

Имѣетъ отъ наслѣдниковъ Гринева достатокъ и живетъ на свободѣ. Враги, чтобы отмстить за неудачу въ своемъ поискѣ, забрали все, что могли взять въ селѣ Бѣлковѣ, и отправили въ Смоленскъ, остальное же все истребили. Какъ въ числѣ забранныхъ ими вещей ничего цѣннаго, кромѣ лошадей, не было, то они всѣхъ служителей Гринева, попавшихся имъ въ руки, жестоко били, выпытывая, гдѣ хранятся господскія сокровища? Всѣ люди показали, что они не знаютъ, но одинъ исполнявшій должность пастуха, не выдержалъ истязанія, обнаружилъ, что о спрятанныхъ сокровищахъ знаетъ одинъ только кучеръ Василій, которому отъ господъ отданы для храненія всѣ сундуки. Тираны обратились къ Василію, но сколько его ни мучили, вѣрный слуга Василій Савеличъ не открылъ тайны. Долго почти бездыханный оставался онъ на мѣстѣ истязанія, но сильная натура превозмогла и Василій послѣ всего претерпѣннаго прожилъ еще болѣе 15 лѣтъ. Дѣти его жившіе въ 1855 году разсказывали какъ они, когда ушли непріятели, отливали отца водою.

II.

Въ 50 верст. отъ большой Смоленской дороги въ Сычевскомъ уѣздѣ течетъ рѣчка Вазуза; на правомъ берегу этой рѣчки по пригорку, въ безпорядкѣ разброcана была усадьба хутора *Левшина*, 3) построеннаго въ царствованіе Императрицы Екатерины II, генералъ-Аншефомъ Графомъ Петромъ Ивановичемъ Панинымъ, 4) по смерти котораго хуторъ перешелъ во владѣніе сына его, бывшаго Вице-Канцлеромъ въ царствованія Императоровъ Павла и Александра I, Графа Никиты Петровича Панина. 5)

Въ полуверстѣ отъ хутора, по другую сторону рѣчки, находится большое село *Дугино*. 6) Село какъ и хуторъ, принадлежали въ свое время тому же помѣщику Панину.

Помѣщикъ почти каждое лѣто проводилъ въ селѣ Дугинѣ; оно было однимъ изъ лучшихъ и любимѣйшихъ его помѣстій.

Происходя изъ дворовыхъ людей села Дугина, я обучался грамотѣ не въ сельской школѣ, а подъ ру-

---

3) *Левшино*, сельцо вл. при р. Вазузѣ, Сычевскаго уѣзда Смоленской губ. въ 14 верст. отъ у. гор.

4) Графъ Петръ Ивановичъ Панинъ (род. 1721 г. † 1789, г.); онъ первый ввелъ въ нашу армію егерей, подъ названіемъ стрѣлковъ, и легкую конную артиллерію. Гр. П. И. П. былъ выдающійся военный дѣятель, и въ то же время человѣкъ тщеславный и властолюбивый.

5) Графъ Никита Петровичъ Панинъ (род. 1770 г. † 1837 г.) Дипломатъ, заклятый врагъ всякихъ республикъ, Гр. Н. П. считалъ такую задачу „постыднымъ дѣломъ“ и, вопреки своимъ инструкціямъ, тайкомъ налаживалъ коалицію противъ революціонной Франціи. Въ концѣ 1799 г. Гр. Н. П. П. сдѣланъ былъ вице-канцлеромъ. Въ ноябрѣ 1800 г. Императоръ Павелъ I уволилъ его отъ службы и сослалъ въ Москов. губ. По вступленіи на престолъ Императора Александра I Гр. Н. П. П. немедленно вызванъ былъ изъ ссылки и занялъ прежній постъ вице-канцлера, но чрезъ 7 мѣсяцевъ оставилъ службу.

6) *Дугино*, село вл. при р. Вазузѣ, Сычевскаго уѣзда, Смоленской губ. въ 15 верт. отъ у. г. по правую сторону Вяземскаго почтоваго тракта.

ководствомъ сельскаго священника, отца Василія, старца добраго и человѣколюбиваго который за понятливость и прилежаніе полюбилъ меня какъ сына своего. Нерѣдко по цѣлымъ недѣлямъ проживалъ я въ его домѣ въ кругу семейства, которое такъ же любило и принимало меня, какъ своего родного.

Въ одинъ прекрасный іюльскій вечеръ, старикъ священникъ, вставъ съ дивана, пропѣлъ хвалебный гимнъ Пресвятой Богородицѣ: «кто тебя не ублажитъ, Пресвятая Дѣва» и обратясь ко мнѣ сказалъ: «пойдемъ, сынъ мой, подышать вечерней прохладой; сегодняшній вечеръ какъ-то особенно прекрасенъ».

Мы вышли изъ дома и молча направились къ церкви, откуда поворотили вправо и вошли черезъ калитку на кладбище.

На могильныхъ крестахъ, бронзовыхъ и деревянно-позлащенныхъ, ярко отражались послѣдніе лучи заходящаго солнца. Священникъ, проходя мимо чернаго деревяннаго креста, остановился и снявъ шляпу сдѣлалъ нѣсколько земныхъ поклоновъ. Предпочтеніе, отданное священникомъ черному кресту предъ другими, подстрекнуло мое любопытство, и я, послѣ минутной нерѣшительности, спросилъ его: кто погребенъ подъ тѣмъ крестомъ, предъ которымъ мы остановились, и отдали земные поклоны.

При этомъ вопросѣ священникъ улыбнулся; онъ, повидимому, раньше угадалъ мои мысли и только ожидалъ вопроса.

На крестѣ этомъ, отвѣчалъ онъ, есть мѣдная дощечка, на которой написано:

«Староста Тимофей Архиповъ, сраженный пулей непріятельскихъ фуражировъ 15 августа 1812 г.

Но проговоренной священникомъ надписи недостаточно было для удовлетворенія моего любопытства; онъ молчалъ, —и я не смѣлъ нарушить его молчаніе— глаза мои нечаянно встрѣтились съ глазами священника, поднятыми къ небу, на нихъ замѣтны были слезы, онъ глубоко вздохнулъ и перекрестясь громко сказалъ: Царство ему Небесное! Хорошій былъ человѣкъ Тимофей Архиповъ, набоженъ въ высшей степени! смиренень, честенъ, правдивъ и вѣренъ своей совѣсти; его любили всѣ: и старые и малые, и крестьяне и дворовые. Онъ былъ старостой хутора Левшина.

Такъ началъ разсказъ свой священникъ о старостѣ Тимохѣ

Это было 15 августа 1812 года, вскорѣ послѣ осады французами Смоленска. Староста Тимохъ, съ семействомъ своимъ, женой и двумя дочерьми сидѣлъ на завалинкѣ избы и о чемъ-то разговаривалъ; причемъ находился и сынъ сельскаго бурмистра Иванъ,— женихъ старшей дочери его Дуняши.

Въ это время, въ концѣ хутора, послышался заунывный гулъ колокольчика.

Облако пыли, все ближе и ближе клубясь, неслось къ нимъ: изъ за него не видно было ни лошадей, ни сѣдока,— наконецъ телѣга своротила вправо отъ дороги и стороной направилась прямо къ дому старосты.

Гляди, гляди, дядя Тимохъ, вскричалъ Иванъ,— да никакъ это Вавила выборный?

Въ это время пара лошадей, покрытыхъ потомъ и пылью, бойко подкатила къ дому телѣгу и остановилась тяжело дыша.

Вавила, запыленный съ головы до ногъ, проворно соскочилъ съ телѣги. «Дядя Тимохъ, французы идутъ къ намъ» сказалъ пріѣзжій и затѣмъ принялся разсказывать въ короткихъ словахъ: какъ онъ былъ въ селѣ Торбѣевѣ [7]) и видѣлъ какъ тамъ французы наваливали на телѣги мѣшки съ хлѣбомъ и гнали крестьянскій скотъ по дорогѣ къ Вязьмѣ, а нѣкоторые, отдѣляясь отъ команды, направились по нашей дорогѣ. Вотъ я и спѣшилъ упредить своихъ добавилъ Вавила. На пути я останавливался въ деревняхъ и строго приказывалъ увозить всѣ пожитки въ лѣсъ и самимъ убираться туда-же.

Тимохъ всталъ, провелъ рукою по окладистой бородѣ и обратясь къ Вавилѣ, сказалъ: Поѣзжай скорѣй въ село—мѣшкать некогда.

Вавила отправился, а староста тотчасъ же отрядилъ одного изъ своихъ работниковъ сообщить хуторскимъ о скоромъ прибытіи французовъ.

Въ мигъ весь хуторъ пришелъ въ движеніе Люди бѣгали изъ дома въ домъ, изъ одного конца хутора въ другой; суетились, таскали на подводы пожитки, укладывали воза, увязывали ихъ, привязывали и вновь развязывали. Дѣти плакали,—скотъ ревѣлъ.

Чрезъ два часа потянулись по дорогѣ къ рощѣ, длинные обозы крестьянскихъ пожитковъ и стада рогатаго скота, снова все смолкло. Въ хуторѣ водворилась мертвая тишина.

Въ избѣ старосты происходила другая сцена. Тимохъ, послѣ сдѣланнаго распоряженія объ уборкѣ изъ амбара хлѣба и отправленія изъ хутора своего семейства, собралъ десятка съ три молодыхъ парней и говорилъ имъ слѣдующее:

---

[7]) *Торбѣево*, село вл. при Колодцахъ, Сычевскаго у., Смоленской губ. по Вяземскому почтовому тракту въ 37 верст. отъ у. гор.

— А что, братцы, я задумалъ сдѣлать хорошее дѣло, да не знаю, какъ оно вамъ понравится?

Всѣ молчали, каждый увѣренъ былъ, что Тимохъ неспособенъ на худыя дѣла, и что уже онъ задумалъ сдѣлать, къ тому смѣло приступай, и хорошо будетъ и прочно.

Тутъ Тимохъ разсказалъ имъ вотъ-что:

Вчера я былъ въ селѣ по своему дѣлу. Управляющій много говорилъ со мной и подъ конецъ разсказалъ мнѣ такую знатную исторію про нашихъ православныхъ мужичковъ, что и теперь еще сердце прыгаетъ отъ радости, да вотъ забылъ я, какой они были вотчины, кажись Рибопьеровской? Ну да все равно, какой бы тамъ ни были.

Вотъ, собралось къ мірской избѣ мужичковъ человѣкъ эдакъ съ 50, а всѣ они парни молодые, дюжіе, посидѣли, какъ и водится, покалякали, да и порѣшили идти подъ француза.

Пошли и снарядились; взявъ въ руки кому что приглянулось: кто топоръ, а кто багоръ, одинъ дубину, другой ружье, у кого оно было, привалили всей ватагой къ избѣ своего старосты. Требуютъ его къ себѣ.

Староста, не знавшій о ихнемъ замыслѣ, до того испугался, что и слова не могъ вымолвить; а у него проживалъ служивый братъ его, отставной солдатъ на деревяшкѣ:—сердцемъ здоровый и натурой крѣпкій человѣкъ. Вышелъ это онъ къ нимъ и спрашиваетъ: что братцы, вамъ нужно?

Набольшого прокричали въ одно слово удальцы. Подъ француза хотимъ идти.

Хорошее дѣло задумали вы братцы, сказалъ солдатъ. Примите и меня въ свою компанію, можетъ быть и я вамъ буду на что нибудь пригоденъ.

— Милости прошу къ нашему шалашу, служба, проговорилъ одинъ изъ бойкихъ и красивыхъ парней, выйдя нѣсколько впередъ. Старый конь борозды не портитъ, говоритъ пословица. Силой не приневоливаемъ и желающихъ не гонимъ отъ себя.

— Сейчасъ же, братцы, мы приготовимся и выйдемъ, сказалъ солдатъ и заковылялъ въ избу. Чрезъ полчаса, партія православныхъ удальцовъ, подъ командою своего старосты и отставного солдата, съ пѣснями прошли по селу и направились къ большой Смоленской дорогѣ, гдѣ, раздѣлясь на двѣ партіи, въ одной изъ нихъ за набольшого былъ сдѣланъ староста, а въ другой—отставной солдатъ, засѣли по обѣимъ сторонамъ ея, на опушкѣ лѣса—въ густомъ кустарникѣ и ожидали непріятеля.

Въ передніе ряды, солдатъ распорядился поставить людей съ ружьями, за ними съ топорами, а потомъ съ дубьемъ и баграми.

Были сумерки, французовъ, прошло видимо невидимо, наши сидѣли въ кустахъ смирно—ни—гу - гу! Вотъ часу эдакъ въ десятомъ, удальцы замѣтили непріятельскія повозки, числомъ около 15, а при нихъ и солдатъ, числомъ съ 20, съ ружьями.

Дорога начиналась тяжелая, песчаная, измученныя лошади то и дѣло останавливались. Французы разсудили лучше переночевать на дорогѣ, чѣмъ надрывать животину; а потому и свернули на лужайку, гдѣ распрягли лошадей, развели огонь, и повѣсивши надъ нимъ котелъ, сѣли всѣ въ кружокъ, нѣкоторые, не желая дожидаться ужина, сняли съ повозокъ ранцы и тотчасъ же улеглись спать.

Такъ прошло часа съ два; вскорѣ послѣ ужина и остальные стали расходиться на покой, подъ конецъ, часу во второмъ, все смолкло и огонь потухъ, только и слышны были шаги часового у ружей да всхрапываніе спавшихъ.

Удальцы наши, пообождавъ маленько и давъ сну поразмаять хорошенько усталыхъ французовъ, свисткомъ подали другъ другу знакъ къ началу дѣйствія.

Вотъ вышли они изъ кустовъ и поползли на четверенькахъ къ лужайкѣ. Ночь была свѣтлая—лунная, часовой, замѣтивъ движеніе на нихъ, выстрѣлилъ по нимъ. Въ это время, удальцы, не давъ французамъ очнуться отъ сна, съ крикомъ бросились на спящихъ, а нѣкоторые на повозки ихъ, и чрезъ полчаса большая часть непріятеля была положена на мѣстѣ, а остальная, связанная по рукамъ возжами, стояла у повозокъ.

Нашихъ Богъ помиловалъ; всѣ до одного оказались на лицо.

Съ разсвѣтомъ наши вступили въ село съ пѣснями, за ними шли плѣнные французы и тянулись повозки ихъ, наполненныя съѣстными припасами.

Все село, отъ стараго и до малаго, высыпало на встрѣчу побѣдителямъ французовъ, которые направились прямо къ дому управляющаго, гдѣ и остановились.

Вышелъ управляющій, подивился смѣлости своихъ удальцовъ и приказалъ разойтись по домамъ, а самъ тотчасъ уже распорядился отвести квартиру для плѣнныхъ и развязать имъ руки, поставилъ къ дому карадульщиковъ; лошади были отведены на барскія конюшни, а телѣги поставлены въ сарай.

На другой день, управляющій о случившемся происшествіи донесъ городничему и въ то же время послалъ въ Питеръ письмо помѣщику, который служилъ генераломъ при царѣ; тотъ доложилъ царю, а чрезъ двѣ недѣли царь въ газетахъ благодарилъ всѣхъ удальцовъ, побѣдившихъ французовъ, и кромѣ того пожаловалъ старостѣ и брату его, отставному солдату, по серебряной медали.

Плѣнные французы, ихъ оружіе и повозки были отправлены въ городъ.

Такъ вотъ, братцы, прибавилъ староста, какую знатную комедь отломали наши православные мужички. Два десятка уходили непріятельскихъ солдатъ; заслужили благодарность отъ батюшки Царя, и сверхъ того, о славномъ дѣлѣ ихъ прозвонили отъ края до края по всей матушкѣ Руси.

О такомъ дѣлѣ, для памятки, не мѣшало бы и намъ, братцы,—какъ русскимъ, посильнѣе зарубить у себя на носу, и при случаѣ доказать народу на дѣлѣ, что и мы русскіе, крѣпко любящіе свое отечество.

Вотъ и я, задумавши взяться за такое дѣло, напередъ собралъ васъ для того, чтобы сообща пораздумать, да и не торопясь пораскинуть умомъ-разумомъ, хорошо ли оно и понравится-ли вамъ? Коли понравится, да выйдетъ случай поработать—потѣшиться надъ французами, такъ и мы на свою руку охулки не положимъ. Такъ-ли я говорю, братцы? спросилъ важно староста.

Разсказъ Тимоха произвелъ желанное дѣйствіе на молодыхъ крестьянъ;—помолчавши немного и почесавъ въ затылкахъ, они отвѣчали ему въ одинъ голосъ:

Правду матку говоришъ ты, дядя Тимохъ! Согласны мы на твои разумныя рѣчи, и готовы идти съ тобой хоть на край свѣта.

— Куда такъ далеко! замѣтилъ имъ Тимохъ,—да мы дальше хутора и носа не покажемъ. Сами пожалуютъ къ намъ непрошенные гости.

Въ это время бойко прискакалъ къ крыльцу верховой и объявилъ, что французы въ 5 верстахъ отъ хутора, въ деревнѣ *Рябиновкѣ* [7]) и тотчасъ же отправился въ село.

Черезъ часъ, передъ домомъ старосты, стояла партія молодыхъ парней, числомъ около 30 человѣкъ,—вооруженныхъ топорами, баграми и дубинами; передъ ними въ красной рубахѣ и съ ружьемъ черезъ плечо, рисовалась плечистая фигура старосты Тимоха; онъ училъ неловкихъ, какъ должно дѣйствовать и воодушевлялъ несмѣлыхъ. Наконецъ, поворотясь лицомъ къ церкви и сдѣлавъ нѣсколько земныхъ поклоновъ, произнесъ.

— Безъ Бога никакое дѣло, братцы, не начинается, а если и начинается, такъ не скоро оно выходитъ и непрочно.

Кончивъ разсужденіе свое, Тимохъ повелъ партію въ огородъ, гдѣ и засѣлъ съ нею въ густомъ коноплянникѣ.

---

[7]) Въ Смоленской губерніи въ Сычевскомъ у. существуютъ три Рябинки: 1) Рябинки, д. вл. при Колодцахъ по Вяземскому почтов. тракту, въ 18 верст. отъ у. г.; 2) Рябинки при рч. Рябинкѣ, въ 16 верст. отъ у. г., по лѣвую сторону Бѣльскаго почтов. тракта и 3) Рябинки въ 26 верст. отъ у. г. при рч. Рябинкѣ, между Зубцовскимъ и Бѣльскимъ почтовыми трактами. Есть еще д. Рябинки (Гаврилково тожъ при рч. Лосьминѣ въ 17 верст. отъ у. г., по правую еторону Бѣльскаго почтов. тракта.)

Не долго пришлось имъ ждать непріятеля. Въ 4 часа пополудни, стукъ колесъ возвѣстилъ удальцамъ о вступленіи французовъ; въ концѣ хутора, на пригоркѣ, мелькнули штыки непріятельскихъ ружей, —вскорѣ показалась телѣга, а за нею другая и третья, наконецъ и весь фуражирскій обозъ, состоявшій изъ 10 повозокъ, ввалился въ хуторъ въ сопровожденіи нѣсколькихъ солдатъ и остановился вблизи каменной стѣны, въ видѣ крѣпости, окружавшей хуторскіе амбары.

Судя по громадности стѣны, французы, вѣроятно, заключили, что внутри ея есть вооруженные люди, приготовившіеся дать имъ отпоръ, а потому съ полчаса стояли они на одномъ мѣстѣ, не рѣшаясь идти ни впередъ ни назадъ; наконецъ одинъ изъ смѣльчаковъ, отдѣлясь отъ толпы, подошелъ къ самой стѣнѣ, а потомъ къ воротамъ, осторожно отворилъ ихъ и вошелъ во внутрь, гдѣ пробывъ съ четверть часа, возвратился къ командѣ.

Обозъ приблизился къ воротамъ. Солдаты вошли во внутрь и вскорѣ вынесли оттуда нѣсколько мѣшковъ овса, забытые въ амбарѣ подводчиками, и положивъ ихъ на телѣгу, направились къ избѣ старосты.

Тутъ они бросились обшаривать всѣ углы въ комнатахъ, въ чуланахъ и на чердакѣ; но не нашедши ничего вышли на улицу; здѣсь сошлись они всѣ вмѣстѣ и, поговоривъ между собою, приставили ружья одно къ другому, сняли съ плечъ сумки съ порохомъ, повѣсили ихъ на ружья, и приставивши часового, вошли всей командой въ домъ старосты.

Наконецъ, изъ трубы показался дымокъ, возвѣстившій нашимъ удальцамъ, что французы затопили печь и намѣрены здѣсь откушать; вскорѣ затѣмъ появилось въ огородѣ человѣкъ съ 5 непріятелей, которые, засѣвъ въ картофельной грядѣ, съ усердіемъ принялись таскать его за ботву изъ гряды.

Забурлила русская кровь при видѣ непріятеля на своей землѣ, да еще истребляющаго ихъ собственность. Нѣкоторые изъ смѣльчаковъ порывались было напасть на дерзкихъ французовъ и тутъ же положить ихъ; но благоразумный Тимохъ удержалъ безумный ихъ порывъ и строго приказалъ не только показываться непріятелю, но и не перешептываться между собою.

Давъ французамъ удовлетворить желудочную потребность, Тимохъ между тѣмъ указалъ каждому свое мѣсто, кому и гдѣ должно находиться при нападеніи на непріятеля. Ивану Бурмистрову поручилъ, послѣ выстрѣла по непріятельскому часовому, поджечь домъ съ двухъ заднихъ угловъ и дѣйствовать съ нимъ вмѣстѣ; вооруженнымъ же топорами и баграми, стать у оконъ избы и поражать непріятеля, который будетъ спасаться бѣгствомъ чрезъ окошки, а дубинщикамъ, овладѣвъ оружіемъ, вооружиться самимъ тѣмъ же ружьемъ и бить непріятеля, затѣмъ остальное, что было у непріятеля вмѣстѣ съ обозомъ, отправить немедленно въ село съ тремя удальцами.

Въ 6 час. вечера, Тимохъ, съ партіею удальцовъ, ползкомъ двинулся къ своей избѣ, гдѣ, остановясь за задней стѣной, выходящей на огородъ, высматривалъ расположеніе обоза и оружія, потомъ съ ружьемъ въ рукахъ пополз къ плетню откуда, замѣтивъ, что часовой у ружей, не обращая ни на что никакого вниманія, любовался красотою крѣпости, просунувъ сквозь плетень ружье, ловко прицѣлился, пафъ! и часового какъ не было.

Вмигъ сверкнуло пламя на углахъ крыши и домъ загорѣлся. Тимохъ бросился въ сѣни и коломъ подперъ дверь лѣвой избы, а дверь противоположной избы подперъ своимъ могучимъ плечомъ.

Въ это время французы, при всемъ усиліи, выскочить чрезъ дверь, на улицу, не могли, а потому, выстрѣливъ изъ пистолетовъ, имѣвшихся при нихъ и пробивъ дверь насквозь, нанесли смертельную рану въ животъ отважному Тимоху. Но Тимохъ, не смотря на сильную боль, не покидалъ своего поста до тѣхъ поръ, пока не прибылъ Иванъ съ коломъ и не подперъ имъ дверь.

Иванъ, увидавъ кровь и рану, съ помощью другихъ отнесъ Тимоха въ огородъ, гдѣ на скоро перевязавъ ему рану полотенцемъ, бросился доканчивать начатое дѣло.

Домъ весь былъ объятъ пламенемъ и огонь начиналъ уже врываться во внутрь комнатъ, французы въ отчаяніи бросались въ окна сразу по два и по три человѣка, но тутъ встрѣчали смерть, или отъ штыка собственнаго оружія, или отъ топора нашихъ удальцовъ.

Такъ погибла партія непріятельскихъ фуражировъ подъ ударами храбрыхъ православныхъ мужичковъ, безъ всякой вѣсти для начальства своего и товарищей.

Иванъ между тѣмъ отправилъ гонца въ село за докторомъ для подаванія помощи раненому Тимоху, котораго въ то же время перенесъ въ домъ сыровара и уложилъ его на мягкую постель изъ душистаго сѣна.

Больной бредилъ и мучился, наконецъ въ 9 час. вечера, пришедши въ себя, онъ спросилъ у окружающихъ его: чья взяла? Кто кого побилъ?

Наша взяла, дядя Тимохъ! радостно отвѣчали ему молодцы, бывшіе въ дѣлѣ. Французы побиты, всѣ до единаго.

— Ну и слава Богу! теперь я умру спокойно; умру какъ умираютъ русскіе, крѣпко любящіе свое отечество.

Боль начинала усиливаться; онъ снова впалъ въ бредъ и наконецъ въ безпамятство, а чрезъ полчаса добраго Тимоха уже не стало.

На другой день въ село пріѣхала изъ Петербурга помѣщица. Узнавъ о подвигѣ старосты Тимоха и о его смерти, она взяла карандашъ и бумагу и тотчасъ же отправилась въ хуторъ, гдѣ и сняла съ убитаго портретъ.

Чрезъ нѣсколько времени появилось во многихъ книжныхъ лавкахъ описаніе подвига старосты Тимоха съ партіею удальцовъ, при которомъ былъ приложенъ портретъ его съ слѣдующею надписью:

Староста сельца Левшина Тимоѳей Архиповъ, подперши плечомъ своимъ дверь избы, въ которой находилось до 10 непріятельскихъ фуражировъ, удержалъ напоръ ихъ.

Этими словами священникъ окончилъ расказъ свой о старостѣ Тимохѣ.

В. И. ГРАЧЕВЪ.

КЪ ИСТОРІИ
1812 ГОДА.

(Дѣло по рапорту Смоленской Духовной Консисторіи протоіерея Алексѣя Васильева о возвращеніи въ Смоленскъ чудотворной иконы Смоленской Богоматери; о найденной имъ семинарской библіотекѣ; объ оставшихся въ ризницѣ Смоленскаго каѳедральнаго собора 20 тысячахъ рублей мѣдными деньгами и о священникѣ Мурзакевичѣ, протопопѣ Звѣревѣ, священникѣ Соколовѣ и губернскомъ секретарѣ Великановѣ).

ИЗДАНІЕ
СМОЛЕНСКАГО ГУБЕРНСКАГО СТАТИСТИЧЕСКАГО КОМИТЕТА.

Смоленскъ.
Типографія П. А. Силина.
1911 г.

Къ исторіи 1812 года *).

Въ 1812 году Смоленскъ послѣ двухнедѣльной осады французами въ ночь на 6-е августа былъ оставленъ отступившими русскими войсками. Между прочимъ артиллерійская рота подъ командой капитана Глухова, выходя изъ города, взяла съ собою изъ Благовѣщенскаго храма, что на Соборной горѣ, св. икону Богоматери-Одигитріи Надворотной церкви. Вслѣдъ за войсками потянулись и остававшіеся въ городѣ жители; но нѣкоторые изъ нихъ не успѣли приготовиться къ бѣгству тѣмъ болѣе, что администрація Смоленска до послѣдней минуты увѣряла, что городъ ни въ коемъ случаѣ не будетъ отданъ непріятелю, и даже о невыѣздѣ отбирала отъ служащихъ подписки. Поэтому нѣкоторые остались въ городѣ и среди нихъ священники: Одигитріевскаго приходскаго храма — Никифоръ Адріановичъ Мурзакевичъ, Ильинской церкви — протоіерей Поликарпъ Звѣревъ, Спасской церкви — Яковъ Соколовъ и больной соборный священникъ Щировскій; изъ консисторскихъ чиновниковъ остался помощникъ секретаря Николай Великановъ. Съ занятіемъ непріятелемъ города, священникъ Мурзакевичъ не имѣлъ совершенно покоя: онъ напутствовалъ умирающихъ, погребалъ умершихъ, совершалъ крещеніе новорожденныхъ, утѣшалъ бѣдствующихъ. Когда французскіе солдаты начали грабить соборъ и архіерейскую ризницу, Мурзакевичъ по-

---

*) Дѣло, послужившее матеріаломъ настоящаго очерка, хранилось въ архивѣ Рязанской духовной консисторіи, такъ какъ 27 ноября 1812 года архіепископу Рязанскому Ѳеофилакту Высочайше повелѣно было привести Смоленскую епархію въ надлежащее устройство. Изъ архива консисторіи оно было передано Рязанской ученой комиссіи, а послѣдней на храненіе въ Смоленскій историко-археологическій музей.

спѣшилъ къ королю Неаполитанскому Мюрату и заявилъ объ этомъ. Мюратъ отдалъ приказаніе поставить у собора стражу и тѣмъ положилъ конецъ грабежу. Въ это же время Мурзакевичъ узнаетъ объ ограбленіи и Одигитріевскаго храма, онъ спѣшитъ туда, умоляетъ грабителей пощадить церковь, но разъяренные его вмѣшательствомъ они наносятъ ему тяжкіе побои, таскаютъ за бороду и, наконецъ, сажаютъ подъ арестъ, откуда, впрочемъ, Мурзакевичу удается вскорѣ освободиться.

Наполеонъ прожилъ въ Смоленскѣ до 12 августа, и за это время организовалъ управленіе городомъ. Для завѣдыванія городскимъ хозяйствомъ, былъ образованъ изъ нѣсколькихъ оставшихся въ городѣ жителей—Муниципалитетъ; меромъ назначенъ былъ тит. сов. Вас. Матв. Ярославцевъ, а генералъ-секретаремъ — учитель классической гимназіи Ефремовъ; нѣкоторое время членомъ Муниципалитета состоялъ помощникъ консисторскаго секретаря—губ. секр. Николай Великановъ. Всѣ эти лица несли возложенныя на нихъ обязанности лишь подъ давленіемъ французскаго начальства.

Во второй половинѣ октября мѣсяца Смоленскъ увидѣлъ уже отступленіе войскъ великой арміи. Сцены, происходившія при немъ, пишетъ профессоръ В. Слоонъ, были въ высшей степени позорными. Гарнизонъ вначалѣ заперъ ворота передъ толпою оборванцевъ съ отмороженными членами, требовавшихъ крова и пищи. И только когда удалось предварительно хотя нѣсколько возстановить въ этой толпѣ порядокъ, она была впущена въ городъ.*) — Французы спѣшили въ Смоленскъ, какъ въ обѣтованную землю, въ надеждѣ найти здѣсь богатые запасы продовольствія; и тѣмъ большимъ было ихъ разочарованіе, когда они узнали, что продовольствія нѣтъ, и необходимо отступать дальше въ виду преслѣдованія ихъ русскими войсками.

---

*) Новое жизнеописаніе Наполеона I. Изд. 1896 г. 386 стр.

Французскіе комиссары, получивъ извѣстіе о приближеніи къ Смоленску Наполеона съ остатками великой арміи, стали принуждать Мурзакевича съ оставшимися въ городѣ священниками встрѣтить императора торжественно въ ризахъ. Въ началѣ Мурзакевичъ отказался, но тогда комиссары начали угрожать ему разрушеніемъ городскихъ храмовъ и обѣщаніемъ наказанія за ослушаніе. Дѣлать было нечего: въ случаѣ неповиновенія грозила смерть, ибо враги сильно были озлоблены неудачами въ Москвѣ. Священники: Мурзакевичъ, Яковъ Соколовъ и протоіерей П. Звѣревъ, 27-го октября простояли у Днѣпровскихъ воротъ съ ризами въ рукахъ нѣсколько часовъ, но на ихъ счастье въ этотъ день Наполеонъ не прибылъ, и они, обрадованные, разошлись по своимъ домамъ.

Но 28-го октября Мурзакевичу пришлось случайно встрѣтить Наполеона. Вотъ какъ онъ самъ въ своемъ дневникѣ описываетъ эту встрѣчу: „Идя къ больному мѣщанину Ив. Короткову, что у Днѣпровскихъ воротъ возлѣ дома Ив. Ковшарова, съ черствою просфорою, нечаянно возлѣ Троицкаго моста попавшійся мнѣ губернаторъ Жомини сказалъ мнѣ по латыни: „Вотъ Наполеонъ идетъ!“ Я, не знавши его, посторонился, но Наполеонъ у меня спросилъ: „Pope?“ Я отвѣтствовалъ: такъ. И когда ближе онъ подошелъ, я въ недоумѣніи и страхѣ вынулъ просфору, которую онъ велѣлъ взять одному генералу. Всего этого никто не видѣлъ. За Наполеономъ тащилась подъ гору карета четвернею въ рядъ; съ переду и заду ея были привязаны снопы ржаные. Самъ былъ одѣтъ въ сѣрый фризовый сюртукъ, въ собольей шапкѣ съ синимъ бархатнымъ верхомъ съ кистью. Генералы тоже въ фризовыхъ сюртукахъ; всѣ они шли пѣшкомъ. Наполеонъ остановился на Блоньѣ въ домѣ губернаторскомъ, къ себѣ никого не пускалъ. Холода стали чувствительные. Денно и нощно шли обратно непріятельскіе полки, нуждались въ продовольствіи, стали ѣсть конину. Больные валялись безъ призора.“ Вотъ эта неожиданная встрѣча и послужила къ обвиненію Мурзакевича въ измѣнѣ отечеству.

5 ноября непріятель поспѣшилъ оставить городъ и Смоленскъ тотчасъ былъ занятъ 20 егерскимъ полкомъ подъ командой маіора Горихвостова. Начали возвращаться жители и власти города. Изъ духовныхъ лицъ первымъ прибылъ 6-го ноября протоіерей Нижне-Николаевскаго храма, членъ духовной консисторіи— Алексѣй Васильевъ, который по распоряженію временнаго коменданта города маіора Горихвостова и сталъ во главѣ духовныхъ дѣлъ въ г. Смоленскѣ. — 19-го декабря прибылъ въ г. Смоленскъ членъ святѣйшаго синода, архіепископъ Рязанскій Ѳеофилактъ Русановъ, которому Высочайше поручено было привести Смоленскую епархію въ надлежащее устройство по всѣмъ ея частямъ, а 20-го декабря возвратился въ городъ изъ Ярославля Ириней, епископъ Смоленскій.

Протоіерей Васильевъ, съ прибытіемъ архіепископа Ѳеофилакта, подробными рапортами доносилъ ему о всѣхъ событіяхъ духовной жизни города, не забывъ упомянуть и о священникѣ Н. А. Мурзакевичѣ, которому, по его словамъ, французы отдали ключи отъ собора и ризницъ.

Ознакомимся подробно съ его донесеніями, которыя мы приводили, сохраняя, по возможности, орѳографію рукописей.

I.

23 декабря 1812 года.

Святѣйшаго Правительствующаго Синода Члену Высокопреосвященнѣйшему Архіепископу Ѳеофилакту Резанскому и Зарайскому и Кавалеру.

Репортъ

Смоленской Духовной Консисторіи отъ присутствующаго Николаевскаго Протоіерея Алексія Васильева.

По взятіи города Смоленска Россійскими войсками обратно отъ французовъ, прошлаго мѣсяца ноября 6-го дня, прибылъ я въ Смоленскѣ, гдѣ явясь къ коменданту 20-го Егерьскаго полка Господину майору Горихвостову съ прибывшими священниками, который сказалъ мнѣ, чтобы я повѣстилъ всѣмъ священникамъ о томъ, дабы всѣ вообще явились къ нему для объявленія Высокомонаршей воли. 7-го ноября, когда всѣ явились къ нему, то означенный комендантъ и объявилъ, чтобы всѣмъ изъ священно-и церковнослужителей быть при своей должности и послушности старшихъ начальниковъ изъ духовенства, и назначено мнѣ распоряжать(ся) духовенствомъ; 7-го же ноября повелѣно мнѣ было отъ онаго коменданта о томъ, чтобы встрѣтить вступающее Россійское войско въ Смоленскъ у Днѣпровскихъ воротъ, священству въ облаченіи съ крестомъ и съ звономъ въ Соборѣ, что мною съ четырьмя священниками и исполнено. По вступленіи въ городъ, войско шло за нами въ Соборъ, гдѣ отправлено было, нами, священнослужителями, благодарственное Господу Богу молебствіе и многолѣтіе Его Императорскому Величеству со всей Августѣйшей фамиліей и Всероссійскимъ воинствамъ. 10-го ноября, призванъ я былъ къ оному коменданту въ квартиру, гдѣ отданъ былъ мнѣ конвертъ дежурнаго генерала всѣхъ армій Господина Генералъ-Лейтенанта Коновницина на имя старшаго духовнаго чина въ Смоленскѣ о томъ, что августа 6-го дня сего текущаго года, при оставленіи войсками нашими города Смоленска, святая чудотворная икона Смоленской Божіей Матери, взятая арміей и возилась три мѣсяца, возвращается въ Смоленскъ. 13-го ноября, узналъ я, что Смоленской Семинарской библіотеки книги находятся въ домѣ Господина Каховскаго, о чемъ и сообщилъ я письменно Господину Коменданту; по таковому сообщенію и дозволено мнѣ было оныя всѣ книги, растаскиваемыя разными жителями, прибрать, которыя я и нашелъ съ причетниками, и заплатилъ шести причетникамъ девять рублей; обще съ іеромонахомъ Павломъ перепроводилъ въ Спасскую церковь и заперъ оныя внизу оной церкви, поручивъ ключъ означенному іеромонаху; оныхъ книгъ по счету моему оказалось числомъ отъ самой малѣйшей книжки и до большой всѣхъ штукъ около 4500.

16-го ноября письменнымъ отношеніемъ далъ мнѣ знать Господинъ Смоленскій Полицмейстеръ майоръ и кавалеръ Мельниковъ, что при завоеваніи французскимъ войскомъ здѣшняго города въ соборной ризницѣ осталось много вещей принадлежащихъ собору и мѣдныхъ денегъ двадцат тысячъ рублей, въ силу котораго призывалъ я Смоленской Одигитріевской церкви священника Никифора Мурзакевича, которому отъ французскаго правительства поручены были ключи какъ отъ собора, такъ и соборныхъ двухъ кладовыхъ, и требовалъ отъ него опроса о деньгахъ, на что онъ отвѣтилъ, что вещи въ соборныхъ кладовыхъ имѣются, а также есть и вещей гражданъ, но денегъ 72 мѣшка, то есть 1750 р.; но онъ не приступалъ къ свидѣтельству кладовыхъ. — На отношеніе же Господина Полицмейстера и отвѣта священника Мурзакевича о похищеніи, далъ знать оному Полицмейстеру письменно, что таковое дѣло не принадлежитъ до духовной команды, а должно производимо быть свѣтской командой, съ депутатомъ съ духовной стороны, для чего и назначенъ депутатомъ здѣшней Спасской церкви священника Якова Соколова, о семъ и ордеръ ему представленъ, таковое Господина Полицмейстера сообщеніе прислать оригиналомъ, что онымъ Полицмейстеромъ по моему сообщенію сдѣлано я о семъ ничего болѣе не зналъ и кладовыхъ не свидѣтельствовалъ, за не имѣніемъ дома и чѣмъ питаться. — 19-го ноября отвѣтилъ о всемъ томъ Святѣйшему Синоду рапортомъ, и какъ почты изъ Смоленска тогда ни куда не было, то рапортъ оный порученъ былъ отъ меня присланному въ Смоленскъ офицеру, который доставилъ оный куда слѣдуетъ, или нѣтъ, я не извѣстенъ; самъ же я отбылъ изъ Смоленска въ деревню къ своему семейству для пропитанія отъ благотворителей. О чемъ къ свѣдѣнію и разсмотрѣнію вашему высокопреосвященству за нужное почиталъ симъ рапортомъ почтительнѣйше донести. 1812 года декабря 23 дня, къ сему рапорту вышеозначенный протоіерей Алексѣй Васильевъ.

II.

Копія.

Старшему духовному чину въ Смоленскѣ.

Отъ дежурнаго генерала всѣхъ армій генералъ-лейтенанта Коновницына.

Августа 6-го дня сего текущаго года, при оставленіи войсками нашими города Смоленска, святая чудотворная икона Смоленской Божіей Матери взята была артиллерійской ротой, командуемой полковникомъ Глуховымъ, и съ того времени возима при полкахъ 3-ей пѣхотной дивизіи, кои во всѣхъ бояхъ противу непріятеля охраняли оную въ рядахъ своихъ. Войска съ благовѣніемъ зрѣли по среди себя образъ сей и считали оный благопріятнымъ залогомъ Всевышняго милосердія. При одержаніи надъ непріятелемъ важныхъ побѣдъ и успѣховъ приносимо было всегда благодарственное молебствіе предъ нимъ.

Нынѣ же, когда Всемогущій Богъ благословилъ Россійское оружіе, и съ пораженіемъ врага городъ Смоленскъ очищенъ, я по волѣ Главнокомандующаго всѣми арміями, Его Свѣтлости Генералъ-фельдмаршала Князя Михаила Ларіоновича Голенищева—Кутузова, препровожая святую икону Смоленской Божіей Матери обратно, да водворится она на прежнемъ мѣстѣ и прославляется въ ней русскій Богъ, чудесно карающій на конецъ кичливаго врага, нарушающаго спокойствіе народовъ.

Съ симъ вмѣстѣ слѣдуетъ учиненныя образу вклады и приношенія—тысяча восемьсотъ девять рублей ассигнаціями, пять червонныхъ золотомъ и серебра въ лому, отбитаго у непріятеля—одинъ пудъ. У подлиннаго тако: Генералъ-Лейтенантъ Коновницынъ.

№ 32.

Ноября 8 дня 1812 года.

Главная квартира. деревня „Добрянка“.

Съ подлиннымъ читалъ

протоіерей Алексѣй Васильевъ.

III.

ЕГО ВЫСОКОПРЕВОСХОДИТЕЛЬСТВУ

Дежурному генералу всѣхъ армій генералъ-лейтенанту почтеннѣйшему Господину Коновницыну

Репортъ.

Смоленской Духовной Консисторіи отъ присутствующаго Николаевскаго протоіерея Алексѣя Васильева.

Сего 1812 года ноября противъ 10-го дня въ 12 часу потребованъ я былъ къ Смоленскому коменданту 20-го Егерьскаго полка г-ну маіору Горихвостову въ квартиру, гдѣ отъ вашего высокопревосходительства вручено мнѣ было письменное отношеніе на имя старшаго духовнаго чина въ Смоленскѣ, о томъ, что Августа 6-го дня сего текущаго года при оставленіи войсками нашими города Смоленска, святая чудотворная икона Смоленской Божіей Матери взята была артиллерійскою ротою командуемою полковникомъ Глуховымъ и съ того времени возима была при полкахъ 3-ей пѣхотной дивизіи въ арміи, а нынѣ отъ вашего высокопревосходительства гвардіи драгунскаго полка съ поручтикомъ Шембелевымъ возвращается обратно въ Смоленскъ, которое я въ присутствіи господина коменданта распечаталъ, и въ силу онаго получая таковой неоцѣнной залогъ, сдѣланъ былъ обще нами обрядъ срѣтить оную чудотворную икону слѣдующимъ образомъ:

10-го ноября въ воскресный день, въ оставшемся не разоренномъ врагомъ покрайней мѣрѣ деревяннаго рѣзного иконостаса, а въ вещахъ разграбленномъ, въ Успенскомъ соборѣ въ 10-мъ часу отправлены были мною съ благовѣстомъ въ большой колоколъ часы, по окончаніи коихъ стекшемуся въ многомъ числѣ народу прочтено было Вашего Высокопревосходительства отношеніе и сдѣлано отъ меня публичное приглашеніе къ встрѣчѣ Чудотворной иконы Смоленской Богоматери, которое гражданами выслушано и принято было съ радостными и слезными чувствованіями. Въ половинѣ 12 часа онаго-жъ дня начался въ ономъ соборѣ въ большой колоколъ благовѣстъ, и продолжался около двухъ часовъ. Когда же господинъ комендантъ извѣстилъ духовенство, что съ его стороны, имѣющееся въ командѣ его въ Смоленскѣ войско, состоящее изъ пѣхоты и казаковъ, было приготовлено; тогда бывшее въ Смоленскѣ духовенство и пріѣхавшее за арміею, и полковые священники, извѣщенные мною для встрѣчи, изъ означеннаго собора съ народомъ шло крестнымъ ходомъ за городъ вмѣстѣ съ Господиномъ комендантомъ ведущимъ туда же ввѣренныя ему войска.—При встрѣчѣ же оной святой иконы за Молоховскими воротами, начатъ былъ духовенствомъ молебенъ Богородицѣ; граждане поднявъ оную святую икону понесли въ городъ, за коею слѣдовало и войско. При вношеніи въ городъ, въ Никольскія ворота, было учинено нѣсколько пушечныхъ выстрѣловъ, а въ городѣ во всѣхъ церквахъ производимъ былъ колокольный звонъ. При Троицкомъ монастырѣ икона встрѣчена и провождена была до собора Архимандритомъ Іосифомъ, находящимся на пенсіи.—Когда-же принесена была св. икона къ собору, то войска находящагося въ Смоленскѣ, господами офицерами внесена въ соборъ, въ коемъ, по отправленіи молебствія за разореніемъ врагомъ той церкви, гдѣ оная прежде находилась, поставлена и отправлено было молебствіе съ колѣнопреклоненіемъ. Во время же пѣнія многолѣтія Всемилостивѣйшему нашему Государю, Императору Александру Павловичу и всей Высочайшей Его Фамиліи, и всему побѣдоносному Россійскому воинству, была произведена вторично пальба изъ пушекъ и ружей отъ войска, провожавшаго оную святую икону до собора; при семъ граждане, лобызая оную святую икону, со слезами приносили благодарственныя молебствія, воздавая Всевышнему своему Милосердному Творцу благодареніе за возвращеніе своей Чудотворной Заступницы въ градъ Смоленскъ. Вмѣстѣ-же съ оною иконою получено отбитого у непріятеля серебра въ лому пудъ, за печатію Вашего Высокопревосходительства, и представлено отъ фейерверкера, при ней находящагося 23 руб. 20 коп. мѣдныхъ денегъ и нѣсколько мелочнаго сбора вкладу, и около полпуда воска и свѣчей, а денегъ тысяча восемьсотъ десять рублей ассигнаціями и пять золотыхъ червонцевъ означенныхъ въ вашемъ отношеніи еще недоставлено. О чемъ вашему высокопревосходительству съ чувствительнѣйшею и всенижайшею благодарностью города Смоленска отъ всего духовенства и гражданъ всепочтеннѣйше симъ рапортомъ и доношу—1812 года. Ноября 12 дня.

Протоіерей Алексѣй Васильевъ.

IV.

Ваше Высоко Преосвященство

*Милостивѣйшій о Господѣ Отецъ и Сослужитель.**)

Отношеніемъ Ваше Высоко Преосвященства декабря 24 дня минувшаго 1812 года за № 42 съ прописаніемъ поданнаго Вашему Высоко Преосвященству рапорта отъ присутствующаго Смоленской консисторіи Николаевскаго Протоіерея Алексѣя Васильева, ко мнѣ присланнымъ, изъяснили

1) Что 10-го ноября того года при отношеніи дежурнаго генерала всѣхъ армій, Господина Генералъ-Лейтенанта Коновницына, возвращена въ Смоленскъ взятая арміею и возимая три мѣсяца при полкахъ 3-й пѣхотной дивизіи, чудотворная икона Смоленскія Бо-

---

*) Донесеніе Иринея, епископа Смоленскаго — Ѳеофилакту Архіепископу Рязанскому.

жія Матери. — Изъ присланныхъ въ копіи при томъ рапортѣ отношенія Господина Генералъ-лейтенанта Коновницына, отъ 8 ноября и рапорта на оное протоіерея Васильева отъ 12-го того-же мѣсяца видно: изъ отношенія, что вмѣстѣ съ иконою препровождены вклады и приношенія тысяча восемьсотъ десять рублей ассигнаціями, пять червонныхъ золотомъ и серебра въ лому одинъ пудъ. Изъ рапорта: что въ полученіи значится: одинъ пудъ серебра въ лому, за печатью Господина Генералъ-лейтенанта Коновницына, мѣдными—двадцать три рубля двадцать копѣекъ и нѣсколько мелочнаго сбора, а прочаго недоставлено. Въ симъ же рапортѣ протоіерей Васильевъ донесъ Господину Коновницыну, что святая икона внесена въ соборъ и поставлена на томъ же мѣстѣ, гдѣ прежде находилась.

2) 13-го числа того же ноября узналъ онъ, что книги Семинарской библіотеки находятся въ домѣ Г. Каховскаго. По сношенію о семъ съ Г. Комендантомъ, который дозволилъ ему оныя книги прибирать, онъ, протоіерей, обще съ іеромонахомъ Павломъ, препроводилъ ихъ въ Спасскую церковь и заперъ внизу оной церкви, поручивъ ключъ іеромонаху Павлу; по счету его книгъ оказалось разнаго формата около 4500; на перевозъ оныхъ употребилъ десять рублей.

3) 16-го числа ноября Смоленскій полицмейстеръ Мельниковъ далъ ему знать письменно, что при завоеваніи французами здѣшняго города, въ соборной ризницѣ осталось много вещей, собору принадлежащихъ, и двадцать тысячъ рублей мѣдныхъ денегъ. Но когда былъ имъ спрошенъ о томъ священникъ Никифоръ Мурзакевичъ, которому отъ французскаго правительства поручены были ключи отъ собора и кладовыхъ, то послѣдній сказалъ въ отвѣтъ, что вещей имѣется много, какъ соборныхъ, такъ изъ имѣнія гражданъ, но денегъ мѣдныхъ 72 мѣшка, т. е. 1750 рублей.

По сему отзыву священника Мурзакевича, протоіерей Васильевъ отвѣчалъ полицмейстеру, что поелику цѣла о похищеніи должны быть прозводимы свѣтскою командою, то и назначилъ онъ депутатомъ съ духовной стороны по сему дѣлу Спасской церкви священника Якова Соколова. Но что сдѣлано по оному полицмейстеромъ, о томъ онъ не знаетъ, и кладовыхъ не свидѣтельствовалъ.

Извѣщая васъ о возвращеніи въ Смоленскъ чудотворной иконы Смоленской Божіей Матери, нужнымъ поставляю по прочимъ статьямъ учинить слѣдующія распоряженія:

1) Снестись съ Господиномъ Генералъ-лейтенантомъ Коновницынымъ, кому было поручено отъ Его Превосходительства доставленіе вкладовъ и приношеній? и у кого находятся недоставленныя ассигнаціями 1810 руб. и 5 червонныхъ золотомъ.

2) Касательно Семинарской библіотеки, хранящейся теперь въ Спасской церкви, какъ по зимнему времени нельзя еще приняться за разобраніе оной и приведеніе въ извѣстность качество и количество книгъ; то до будущаго разсмотрѣнія мнѣ сдѣлать съ своей стороны: принять мѣры къ соблюденію ея, а между тѣмъ, поручить развѣдать, посредствомъ Городской Полиціи не найдутся-ли, гдѣ и въ другихъ домахъ растащенныя изъ Семинарской библіотеки книги; употребленные же протоіереемъ Васильевымъ на перевозъ книгъ десять рублей возвратить ему изъ семинарскихъ суммъ.

3) Въ разсужденіи денегъ приказать изслѣдовать: чье показаніе справедливо: полицмейстера Мельникова, который сообщилъ, что въ Соборной ризницѣ осталось двадцать тысячъ мѣдными или священника Мурзакевича, что мѣдныхъ денегъ имѣется только 72 мѣшка, т. е. 1750 рублей, и буде окажется здѣсь утрата, то что учинилъ г. полицмейстеръ, по отношенію къ нему, протоіерея Васильева.

При чемъ рекомендовали Ваше Высокопреосвященство мнѣ отъ священника Мурзакевича немедленно отобрать объясненіе: какія имѣлъ онъ побужденія отъ бывшаго здѣсь французскаго правительства принять на себя порученіе, касательно храненія ключей отъ собора, ризницы и кладовыхъ? Кромѣ принадлежащихъ архіерейскому дому и собору, не хранилось-ли тогда въономъ и французское имущество? Въ какое именно время принялъ онъ на себя оное порученіе? Что именно въ сихъ кладовыхъ теперь находится, для освидѣтельствованія чего безъ отлагательства велѣно вами употребить ректора и префекта семинаріи при депутатѣ отъ гражданской полиціи? Сверхъ того развѣдать: не были-ли священникъ Мурзакевичъ и иные, и особенно помощникъ консисторскаго секретаря, употребляемы отъ помянутаго правительства и въ другія дѣла? Самъ онъ, Мурзакевичъ, сознался предъ Вашимъ Высокопреосвященствомъ, что съ духовными, коихъ именъ не упомнитъ, выходилъ на встрѣчу французскому императору Наполеону съ церковнымъ облаченіемъ и со крестомъ и поднесъ ему просфору.

По собраніи жъ изъясненныхъ въ томъ отношеніи свѣдѣній, просили по содержанію оныхъ не замедлить извѣстить ваше высокопреосвященству.

Въ слѣдствіе котораго, вашего высокопреосвященства, отношенія и было дано того жъ 24 числа декабря отъ меня консисторіи опредѣленіе учинить слѣдующее:

1) По содержанію 1-го пункта означеннаго отношенія относительно вкладовъ и приношеній Божіей Матери, изготовивъ отъ имени моего къ г. генералъ-лейтенанту Коновницыну отношеніе, и подписанію мною отослать оное къ нему, и того жъ декабря отъ 27-го отослано.

2) Касательно Семинарской библіотеки, хранящейся теперь въ Спасской церкви, предписать изъ консисторіи по содержанію 2-го пункта, отношенія Вашего Высокопреосвященства Смоленскому семинарскому правленію указомъ изъ консисторіи къ должному и неупустительному исполненію требованія Вашего Высокопреосвященства, которое долгомъ поставить развѣдать не нахо-

дятся-ли гдѣ и въ другихъ домахъ растащенныя изъ Семинарской библіотеки книги? И ежели найдутся, то при посредствѣ городской полиціи, отобрать оныя, пріобщить къ прочей библіотекѣ и о послѣдствіяхъ донести оной консисторіи, о чемъ Семинарскому правленію того жъ декабря, отъ 27-го и предписано.

Употребленныя же протоіеремъ Васильевымъ на перевозъ книгъ десять рублей выдать ему изъ Семинарскихъ суммъ съ запискою въ книгѣ расходовъ и выдачѣ оныхъ денегъ послать изъ консисторіи дому моего къ казначею, указъ, и послано.

3) По симъ третьяго пункта относительно до денегъ въ Соборной ризницѣ находящихся учинить въ консисторіи въ подлежащемъ вопросные пункты священнику Никифору Мурзакевичу и полицмейстеру Мельникову, изъ коихъ священника Мурзакевича, какъ о тѣхъ деньгахъ, равно и по другимъ пунктамъ допросить обстоятельно въ консисторіи, а полицмейстеру Мельникову вопросный пунктъ для отобранія отъ него противъ онаго показанія и о присылкѣ онаго въ консисторію, отослать при сообщеніи къ правящему въ Смоленскѣ должность полицмейстера, и отосланы были декабря 27-го. Такъ же помощнику консисторскаго секретаря и всѣмъ тѣмъ духовнымъ особамъ, которыя показывать будутъ въ отвѣтѣ священника Мурзакевича.

Учинивъ въ консисторіи по содержанію сего дѣла вопросные пункты, отобрать и противъ оныхъ обстоятельные отвѣты въ консисторіи, которые были и учинены. Чтоже именно теперь находится въ соборной и архіерейской кладовыхъ, сдѣлать консисторіи, при депутатѣ отъ градской полиціи, свидѣтельство.

По собраніи же всѣхъ таковыхъ обстоятельствъ, консисторія представитъ оныя мнѣ для увѣдомленія Вашего Высоко Превосходительства.

Во исполненіе котораго опредѣленія, упоминаемый священникъ Никифоръ Мурзакевичъ, противъ учиненныхъ вопросныхъ пунктовъ, въ консисторіи отвѣтомъ показалъ.

1) Когда городъ Смоленскъ былъ занятъ французами, то отъ французскаго Правительства ему, священнику Мурзакевичу, ключей отъ собора и кладовыхъ препоручено не было, а имѣлъ оные ключи тогда соборный священникъ Василій Щировскій, который нынѣ находится въ мертвыхъ,*) о чемъ свѣдущи Смоленской градской Ильинской церкви протоіерей Поликарпъ Звѣревъ, Спасской церкви священникъ Яковъ Соколовъ, и помощникъ консисторскаго секретаря Николай Великановъ, и повытчикъ консисторскій – губернскій секретарь Федоръ Каменецъ.

2) Когда протоіерей Алексѣй Васильевъ, у него, священника Мурзакевича, спрашивалъ что осталось ли въ соборной ризницѣ много вещей, собору принадлежащихъ, и двадцать тысячъ мѣдныхъ денегъ, то онъ священникъ Мурзакевичъ, извѣстилъ его, протоіерея Васильева, словесно что собору принадлежащихъ и Смоленскихъ гражданъ вещей имѣется много, а денегъ мѣдныхъ не 20 тысячъ, но 72 мѣшка, въ которые мѣшки насыпаемы были мѣдныя деньги изъ архіерейской ризницы, и изъ архіерейской казначейской кладовой имъ, Мурзакевичемъ, и консисторскимъ,—коллежскимъ регистраторомъ Петромъ Воронковымъ и лишеннымъ діаконства Ульяномъ Залѣсскимъ, но въ мѣшки сіи насыпали изъ нихъ каждый столько денегъ, сколько кто могъ перенесть въ соборную ризницу; и сколько именно находилось въ тѣхъ мѣшкахъ денегъ, онъ, Мурзакевичъ, знать не можетъ, которые мѣшки поручаемы были въ смотрѣніе подъ присмотромъ его, соборному священнику Василію Щировскому, во время котораго перенесенія были, но сверхъ оныхъ 72 мѣшковъ, для переносчиковъ отложено было 25 руб., изъ которыхъ сему Мурзакевичу, дано 5 руб на пропитаніе отъ священника Щировскаго, а остальныя деньги получилъ самъ онъ, Щировскій, крестовый іеромонахъ Амвросій и регистраторъ Воровковъ, по сколько же числомъ, онъ, Мур-

---

*) Умеръ 2 октября 1812 года.

закевичъ, неизвѣстенъ; которыя деньги перенесены ими были завѣдомо архіерейскаго дома казенныхъ денегъ въ соборъ для лучшаго соблюденія, ибо ризница архіерейская и казначейская кладовая были отбиты французами и разграблены; и послѣ того-жъ переноса денегъ французскій кригсъ-комиссаръ, кромѣ означенныхъ мѣшковъ, изъ той же архіерейской ризницы выдалъ на пропитаніе по мѣшку мѣдныхъ денегъ—прежде ему, Мурзакевичу, а священнику Щировскому послѣ, а сколько счетомъ было въ тѣхъ мѣшкахъ, онъ, Мурзакевичъ, не знаетъ, ибо мѣшокъ сей и по сіе время хранится въ соборѣ, подъ хорами. По удаленіи-жъ французовъ изъ Смоленска, онъ, Мурзакевичъ, вмѣсто 72 мѣшковъ нашелъ при протодіаконѣ Рудаковѣ 73 мѣшка, изъ числа коихъ псаломщикамъ соборнымъ: Михайлѣ Лисикову, Игнату Морозову и Ивану Попову выдано по 10 рублей, каждому, и всѣхъ тридцать рублей; остальныя затѣмъ деньги 72 мѣшка и соборной ризницы вещи, находятся и нынѣ въ цѣлости въ соборной ризницѣ, почему нынѣ въ соборной ризницѣ находится, съ выданнымъ ему, Мурзакевичу, мѣшкомъ денегъ, мѣдныхъ 73 мѣшка.

3) По наступленіи въ Смоленскъ французовъ, завѣдывалъ отъ собора, ризницы и кладовыхъ ключами, священникъ Василій Щировскій, а когда онъ, Щировскій, умеръ, то при погребеніи его въ октябрѣ мѣсяцѣ, по совѣту умершаго архимандрита Іосифа и Ильинской церкви протоіерея Поликарпа Звѣрева; принялъ онъ, Мурзакевичъ, отъ сына священника Щировскаго, отставного солдата Сергія Щировскаго, ключъ отъ собора, который ноября 1-го числа взятъ у него, священника, въ домѣ его французскимъ интендантомъ, де-Виллебланшемъ, и бывшимъ съ нимъ Смоленской гимназіи учителемъ Николаемъ Ефремовымъ, а 3-го числа того ноября при выѣздѣ французовъ изъ Смоленска, французскимъ комиссаромъ, принесены къ нему, Мурзакевичу, въ домъ означенный соборный ключъ и отъ соборной ризницы, или кладовой два ключа; а 5-го ноября, онъ, Мурзакевичъ,

одинъ ключъ отъ ризницы отдалъ соборному протодіакону Андрею Рудакову, съ которымъ онъ, Мурзакевичъ, при вышеписанныхъ соборныхъ причетникахъ, разсматривали ризницу и подбирали разброшенное французами серебро *(въ лому)* и, сосчитавши мѣшки съ мѣдными деньгами, оную ризницу замкнули двумя замками, изъ коихъ одинъ ключъ взялъ онъ Мурзакевичъ, а другой протодіаконъ Рудаковъ; послѣ отъ протодіакона Рудакова взятъ ключъ протоіереемъ Алексѣемъ Васильевымъ, а отъ него, Мурзакевича, по болѣзни его, истребованъ ключъ 17-го числа декабря присутствующему протоіерею Якову Еленеву.

4) Кромѣ принадлежащаго архіерейскому дому и собору французскаго имущества въ оной ничего не хранилось, и онъ о томъ никакого свѣдѣнія не имѣлъ и не имѣетъ.

5) Отъ французскаго Правительства онъ, священникъ Мурзакевичъ, никакого препорученія не принималъ, кромѣ, какъ выше значитъ, полученные имъ отъ соборной ризницы ключи, которые принесены ему съ ключемъ соборнымъ, у него ноября 3 числа взятымъ.

6) Онъ, священникъ Мурзакевичъ, отъ французскаго правительства въ другія дѣла употребляемъ не былъ, такъже и иные были-ль употребляемы, не знаетъ, но точію слышалъ, что помощникъ консисторскаго секретаря губернскій секретарь Николай Великановъ, былъ употребляемъ французскимъ правительствомъ въ какія-то дѣла, и сего Великанова, руки получилъ записку, что въ его, Мурзакевича, домѣ ставится на квартиру полковникъ Доріо.

7) Онъ, священникъ Мурзакевичъ, при первоначальномъ занятіи французами Смоленска, находился въ Смоленскѣ, но тогда на встрѣчу французскому императору Наполеону, ни онъ и никто изъ духовенства не выходилъ; а когда онъ, Наполеонъ, ретировался изъ Москвы черезъ Смоленскъ, то комиссары французовъ принуждали его, священника Мурзакевича, встрѣтить Наполеона. Почему онъ, Мурзакевичъ, съ протоіереемъ Поликарпомъ Зверевымъ, и священникомъ Яковомъ Соколовымъ 26—27 *)

---

*) Въ рукописи ошибка, Наполеонъ прибылъ въ Смоленскъ 28 го октября, что видно изъ дневника Мурзакевича и историческихъ данныхъ.

числа октября у Днѣпровскихъ воротъ съ ризами въ рукахъ и со крестомъ для встрѣчи, но въ тотъ день Наполеонъ въ Смоленскъ не прiѣзжалъ, а на завтрее, т. е. 27—28 числа, онъ, Мурзакевичъ, встрѣтилъ его, Наполеона, нечаянно одинъ на Троицкомъ мосту и поднесъ ему, Наполеону, просвиру; облаченiя на немъ, Мурзакевичѣ, тогда не было, а былъ въ рукахъ одинъ эпитрахиль и требникъ; каковую церемонiю онъ, Мурзакевичъ, принужденъ былъ сдѣлать потому, что тѣ же французскiе коммисары угрожали ему, Мурзакевичу, смертью, и грозили разорить храмы Божiи, какъ они сдѣлали въ Москвѣ, а когда онъ, Мурзакевичъ, повелѣнную встрѣчу выполнилъ, то тогда отъ Успенскаго собора караулъ французскiй снятъ не былъ, и тѣмъ соблюдены оба собора; въ доказательство чего, что къ собору былъ приставленъ караулъ, то по занятiи Смоленска россiйскими войсками 20-го Егерскаго полка офицеромъ Прокофьевымъ одинъ французскiй часовой въ плѣнъ взятъ.

Затѣмъ такъ-же учинены были въ консисторiи всѣмъ вышеозначеннымъ въ отвѣтѣ священника Мурзакевича лицамъ духовному вѣдомству принадлежащимъ, вопросные по содержанiю дѣла пункты, которые такъ-же отвѣтами показали:

1-й, протоiерей Поликарпъ Звѣревъ: 27-го числа октября, послѣ литургiи, дано ему, протоiерею Поликарпу, было знать, отъ священника Никифора Мурзакевича, а чрезъ кого именно, не упомнитъ, чтобы онъ прибылъ къ собору; когда же онъ, протоiерей, пришелъ къ собору, то его, Мурзакевича, не нашелъ въ ономъ, а нашелъ близъ Днѣпровскихъ воротъ, который, Мурзакевичъ, далъ ему протоiерею знать, что отъ французскаго правительства приказано всему находящемуся духовенству встрѣтить Наполеона и у него, Мурзакевича были трое священническихъ ризъ, изъ коихъ одни ризы были даны и ему, протоiерею Поликарпу, въ которыя онъ, протоiерей, не облачался, но побылъ близъ тѣхъ Днѣпровскихъ воротъ часа полтора въ недоумѣнiи, а затѣмъ рѣшились всѣ трое, означенный Мурзакевичъ, онъ, протоiерей, и Спасской церкви священникъ Яковъ Соколовъ, итти по домамъ своимъ, и пошли;

но Наполеона въ то 27 число онъ, протоіерей, и никогда, не встрѣчалъ какъ тогда, такъ и послѣ.

2-й, священникъ Яковъ Соколовъ.—27 числа октября, былъ присланъ къ нему, Соколову, отъ священника Мурзакевича, а кто именно не знаетъ, что-бы онъ, Соколовъ, пришелъ въ соборъ, почему онъ, Соколовъ, пришедши въ соборъ нашелъ тамъ его, Мурзакевича, который объявилъ ему, Соколову, что якобы отъ французскаго правительства приказано оставшемуся духовенству встрѣтить Наполеона, почему и пошли съ нимъ, Мурзакевичемъ, къ Днѣпровскимъ воротамъ въ томъ намѣреніи, чтобы встрѣтить Наполеона, а потому священникъ Мурзакевичъ взялъ съ собою три ризы, 1-ую для себя, 2-ую для него, священника Соколова, и 3-ью для протоіерея Поликарпа Звѣрева; по приходѣ къ Днѣпровскимъ воротамъ, нашли тамъ и протоіерея Поликарпа Звѣрева, который отъ Мурзакевича получилъ ризы, въ которыя ризы не облачались и Наполеона не встрѣчали потому, что его въ то 27-е число не было, а потомъ уже онъ, Соколовъ, отъ встрѣчи Наполеона удалился, и его послѣ того никогда не встрѣчалъ, изъ нихъ же въ то 27-е число священникъ Мурзакевичъ имѣлъ предметъ крестъ, о которомъ отъ Мурзакевича онъ, Соколовъ, тогда же узналъ, что онъ имѣетъ тѣсную связь съ французскимъ правительствомъ, по какой причинѣ онъ, Соколовъ, отъ него, Мурзакевича, съ того времени удалялся, и никакого отношенія съ нимъ не имѣлъ, соблюдая вѣрно-подданническую къ россійскому престолу присягу.

3-й, помощникъ консисторскаго секретаря, губернскій секретарь Николай Великановъ.—Онъ, губернскій секретарь, Николай Великановъ, былъ, и нынѣ есть вѣрноподданный рабъ Государю Императору Александру Павловичу Самодержцу Всероссійскому; а оставался въ Смоленскѣ во время нашествія французовъ по такимъ причинамъ: 1) что о выѣздѣ изъ Смоленска не имѣлъ онъ, Великановъ, ни отъ свѣтскаго, ни отъ духовнаго начальства приказанія, 2) россійское воинство во время уже сраженія подъ Смоленскомъ увѣряло обывателей, что

Смоленскъ врагамъ отданъ ни подъ какимъ видомъ не будетъ. 3) Въ то самое время жена его, Великанова, была больна ежедневною лихорадкою, коею она страдала недѣль 20-ть, и при томъ есть у него малолѣтвій сынъ, 6-ти лѣтъ, то ему отбыть изъ Смоленска, оставя ихъ безъ присмотра, весьма прискорбно и даже не возможно было. 4) Самый недостатокъ не дозволялъ ему нанять подводу, да и сыскать оной въ тогдашнее время уже было негдѣ, а пѣшимъ вести жену больную и сына малолѣтняго не можно было. А между тѣмъ 6-го числа августа французы и Смоленскъ заняли, и кого застали въ Смоленскѣ изъ жителей, всѣхъ тѣхъ заарестовали и уже уйти изъ Смоленска сдѣлалось не можно, потому что французы распространились повсюду. Во время уже плѣненія находился онъ, Великановъ, при своемъ домѣ, который хотя и цѣлъ остался, но во многихъ частяхъ разоренъ, и имѣніе все хорошее — одежда, хлѣбъ, посуда разграблены, кромѣ оставшагося одного сюртука фризоваго. жениной ветхой шубы, книгъ и образовъ на стѣнахъ, да маловажныхъ мелочныхъ вещей, коихъ французы не брали. — Онъ, Великановъ, употребляемъ былъ въ работу ежедневно возить и носить на себѣ воду, бить скотину на мясо, вытаскивать падлину; изъ лазарета выволакивать мертвыхъ французовъ и въ лазаретъ больныхъ, очищать мерзости французовъ и во всякія трудныя и гнусныя работы былъ употребляемъ со изнуреніемъ его, Великанова, здоровья, и неоднократно былъ битъ, да и повсечастно ожидалъ себѣ, равно женѣ и сыну смерти, которая по тогдашнимъ обстоятельствамъ казалась неизбѣжной.

А 9-го числа октября мѣсяца прислано къ нему отъ интенданта повелѣніе о бытіи ему, Великанову, въ Муниципалитетѣ на мѣстѣ уволеннаго члена Желтовскаго, которое подлинное при семъ представилъ. А кто для сего рекомендовалъ его, Великанова, я не зналъ, равно и онъ, Великановъ, его нигдѣ и никогда не видалъ, и онъ не только не искалъ сего но по полученіи имъ, Великановымъ, того повелѣнія старался какъ бы отбыть отъ того, но, видя, что ему, Великанову, не принять сей должности не можно было, потому что неповинующимся предлежала необходимая смерть, жизнь же для всякаго дорога, то онъ, Великановъ, и явился въ муниципалитетъ противу желанія его принужденно и обѣщанія на то и присяги не давалъ и служилъ при ономъ двѣ только недѣли. Должность же его, Великанова, состояла въ томъ, что показывалъ квартиры по присылаемымъ отъ коменданта цидулкамъ, изъ коихъ одну, присланную о квартирѣ на собственной его, Великанова, домъ для усмотрѣнія при семъ представилъ. Такожде и въ домѣ священника Никифора Мурзакевича полковникъ Доріо да и другіе были квартирою ставлены тоже по присланнымъ отъ коменданта цидулкамъ. А по прошествіи двухъ недѣль, по причинѣ неоднократныхъ на его, Великанова, нападеній отъ французовъ сдѣлался онъ боленъ и пробылъ въ болѣзни, страхѣ и трепетѣ и въ ожиданіи себѣ, женѣ и сыну смерти болѣе недѣли; а затѣмъ съ 4-го на 5-ое число ноября и Смоленскъ обратно отъ французовъ отобранъ.

Приверженности къ французамъ ни малой онъ не имѣлъ, ибо онъ, вѣдавши прежде, что въ Авраамієвскомъ монастырѣ, въ церкви сохранено церковное сокровище, не только французскому начальству, но и никому изъ обывателей Смоленскихъ того не объявлялъ, чтобы разграблено или похищено не было, которое и сохранено, и уже по прибытіи настоятеля вынуто оное и съ нимъ, Великановымъ, во всякой цѣлости.

Приложенная же при семъ его, Великанова, отвѣтѣ цидулька, якобы о квартирѣ на собственный его домъ писано по французски, а повелѣніе о бытіи ему, Великанову, въ муниципалитетѣ по русски тако:

№ 27. Смоленскъ 21 октября 1812.

Г-ну Великанову

Государь мой!

Имѣю честь извѣстить васъ, что по опредѣленію, состоявшемуся 21 числа октября 1812 года, я назначилъ васъ предварительно членомъ Смоленскаго муниципалитета на мѣсто уволеннаго г-на Желтовскаго.

Имѣю честь быть и проч. аудиторъ въ Статскомъ Совѣтѣ, интендантъ Смоленской губерніи.

А де-Виллебланшъ.

Съ подлиннымъ вѣрно.

Генералъ секретаръ муниципалитета Ефремовъ.

А на оборотѣ онаго писано на французскомъ діалектѣ.

2-е. Когда Смоленскъ былъ занятъ французами, то онъ, Великановъ, съ 6-го даже до 15 числа августа никуда не ходилъ изъ дома, такъ-же и въ соборѣ по тожъ число не былъ и потому не знаетъ, препоручало ли французское правительство ключи отъ собора и кладовыхъ священнику Никифору Мурзакевичу, или оные имѣлъ тогда соборный священникъ Василій Щировскій,—и того не знаетъ, а 15-го числа на Успеніе Божіей Матери, по звону въ соборѣ, въ 1-й разъ пришелъ онъ изъ дому въ соборъ и видѣлъ, что часы отправляетъ священникъ Василій Щировскій, а не Мурзакевичъ.

4) Коллежскій Регистраторъ Петръ Воронковъ.—По занятіи французами Смоленска, священникъ Никифоръ Мурзакевичъ и онъ, коллежскій регистраторъ, съ лишеннымъ діаконства Ульяномъ Залѣсскимъ насыпали изъ архіерейской ризницы, и изъ Архіерейской казначейской кладовой, въ мѣшки мѣдныя деньги, которыя до приходу ихъ были разброшены по полу, а по сколько въ тѣхъ мѣшкахъ было денегъ счетомъ не знаетъ, ибо сыпали безъ счету и сколько числомъ мѣшковъ не упомнитъ, и оные мѣшки съ деньгами относили въ Соборъ и препоручили священнику Василію Щировскому, а по переносѣ оныхъ денегъ, получилъ онъ, Воронковъ, отъ него, Щировскаго, 6 рублей мѣдныхъ денегъ, а насыпкой въ мѣшки распоряжался въ кладовой священникъ Мурзакевичъ, который и самъ также носилъ мѣшки.

Онъ регистраторъ, Воронковъ, вышеозначенныя деньги переносилъ завѣдома Архіерейскаго дома казенныхъ денегъ по поводу тому, чтобы оныя, яко казенныя, были соблюдены, къ чему пригласилъ его священникъ Мурзакевичъ.

5) Губернскій Секретарь Федоръ Каменецъ.—Знаетъ онъ, что, по занятіи французами Смоленска завѣдывалъ Соборомъ священникъ Василій Щировскій, и послѣ смерти Щировскаго завѣдывалъ Соборомъ и кладовыми священникъ Никифоръ Мурзакевичъ, а кто ему сіе препоручилъ, онъ, Каменецъ, не извѣстенъ.

6) Протодіаконъ Андрей Рудаковъ. Что по удаленіи французовъ изъ Смоленска былъ въ соборѣ въ Смоленскѣ, и въ кладовой тогда, когда опую отпиралъ священникъ Никифоръ Мурзакевичъ, у коего были и ключи, къ чему и его, Рудакова, пригласилъ онъ, Мурзакевичъ, и тогда жъ, онъ, Мурзакевичъ, считалъ тамъ мѣшки съ деньгами мѣдными, коихъ числомъ было 73 мѣшка, изъ числа коихъ онъ, Мурзакевичъ, выдалъ псаломщикамъ: Михайлѣ Лысикову, Игнату Морозову и Ивану Попову по 10 руб. каждому, и всѣмъ тридцать рублей, и почему и для чего выдалъ, онъ, протодіаконъ, не знаетъ. По выходѣ-жъ изъ кладовой онъ, Мурзакевичъ. замкнулъ двумя замками, отъ коихъ одинъ ключъ взялъ онъ, Мурзакевичъ, а другой отдалъ ему, Рудакову, который ключъ взялъ у него, Рудакова, іеромонахъ Павелъ, по приказанію протоіерея Васильева, и по снятіи тѣмъ ключемъ замка замкнулъ казначейскую кладовую съ солью.

7) Соборный пономарь Игнатъ Морозовъ.—По удаленіи изъ Смоленска французовъ священникъ Никифоръ Мурзакевичъ безъ всякой его, пономаря Морозова, просьбы, выдалъ изъ кладовой мѣдныхъ денегъ ему, Морозову, десять рублей, и при выдачѣ сказалъ, что это въ зачетъ жалованья, которыя онъ Морозовъ и получилъ.

8) Псаломщикъ Михайло Лысиковъ. — Священникъ Никифоръ Мурзакевичъ, самъ ему, псаломщику, изъ Соборной ризницы далъ мѣдныхъ 10 рублей, въ счетъ жалованья.

9) Пономарь Иванъ Поповъ. Что онъ получилъ изъ

Соборной ризницы отъ священника Никифора Мурзакевича мѣдныхъ денегъ въ зачетъ жалованья десять рублей.

Вышеозначенный полицмейстеръ, маiоръ и кавалеръ Мельниковъ, отобраннымъ посредствомъ Градской полицiи объясненiемъ показалъ: что онъ, вступая минувшаго ноября 15 дня въ должность временнаго полицмейстера узналъ, отъ вольнаго аптекаря Мануила Мего, что имѣется въ Соборной ризницѣ много разныхъ вещей и мѣдныхъ денегъ 20000 рублей, по поводу чего и сообщилъ къ консисторскому члену протоiерею Алексѣю Васильеву 16-го, съ требованiемъ, чтобы увѣдомилъ его въ цѣлости ли состоитъ Соборная ризница и хранятся ли въ ней церковныя вещи и 20000 рублей мѣдныхъ денегъ, на которое требованiе помянутый протоiерей Васильевъ, 17 числа увѣдомилъ, что ризницы находятся заперты, и ключъ отъ нихъ у священника Никифора Мурзакевича, и что денегъ только находится 72 мѣшка.

Есть вещи церковныя и серебро, а также и здѣшнихъ жителей имѣнiе, онъ будучи тогда боленъ, ризницу не свидѣтельствовалъ и мѣдныхъ денегъ не считалъ, и къ тому никого изъ чиновниковъ, коихъ при немъ, Мельниковѣ, было только два, не назначалъ, по той причинѣ, что они занимались важнымъ дѣломъ, то есть, уборкою въ городѣ мертвыхъ непрiятельскихъ тѣлъ и скотской падлины, а при томъ будучи извѣстенъ, что протоiерей находится въ Смоленскѣ, слѣдовательно и надѣялся на него, что онъ, яко членъ консисторiи, не оставитъ ризницу запечатать своею печатью, съ прикомандированнымъ отъ него протоiерея депутатомъ, священникомъ Яковомъ Соколовымъ; по предмету сему онъ, Мельниковъ, слѣдствiя не производилъ потому, что ожидалъ скоро прибытiя сюда-то его.

Противу котораго объявленiя, вольный аптекарь Мануилъ Мего объясненiемъ показалъ: что онъ подлинно бывшему временному полицмейстеру Мельникову далъ знать, что имѣется въ Соборной ризницѣ много разныхъ вещей и мѣдныхъ денегъ 20000 руб., что сiе онъ, г.

Мельниковъ, показалъ не справедливо, и онъ Мего никогда ему ни о чемъ не давалъ знать, да и самъ ничего не зналъ, а во время бытности его, г. Мельникова, въ его Мего квартирѣ съ Спасскимъ священникомъ по слабости его, Мануила Мего, въ то время здоровья, онъ г-ну Мельникову пересказывалъ, что непріятельскимъ войскомъ усильно забрано у него, Мего, тысячъ на двадцать медикаментовъ, и въ послѣднюю ночь предъ выходомъ непріятеля принесли какіе-то французы къ живущему въ его Мего, домѣ, жены его отца Шпальдингу ключи и объявили, что они отъ соборнаго погреба, и чтобы получили тамъ за медикаменты деньги, но тесть его, прогналъ ихъ и съ ключами, ибо хотѣлъ лучше все потерять, а не брать такой заплаты; болѣе же онъ ничего съ нимъ, Мельниковымъ, не говорилъ, что самое показалъ по сущей справедливости.

А сего Генваря 3-го дня поданнымъ мнѣ репортомъ Смоленской консисторіи присутствующій протоіерей Яковъ Еленевъ донесъ, что минувшаго декабря 2 дня, получено имъ, Еленевымъ, при отношеніи отъ дежурнаго генерала всѣхъ армій г. генералъ-лейтенанта Коновницына денегъ государственными ассигнаціями 1805 руб. и 5 червонцевъ голландскихъ, изъ коихъ четыре цѣлые, а одинъ пробивной, которые всѣ принадлежатъ къ образу Смоленскія Божія Матери, бывшему въ арміи, и по прогнаніи французовъ внесенному въ Смоленской Успенской соборъ, и для того тѣ деньги при томъ же репортѣ представилъ, при чемъ приложилъ отъ генералъ-лейтенанта Коновницына отношеніе на имя старшаго духовнаго члена въ Смоленскѣ, что денегъ образу Божіей Матери принадлежащихъ препровождается 1805 руб. и золотомъ пять голландскихъ червонца.

А 20-го декабря, духовною консисторіею при членѣ городской полиціи, чинено свидѣтельство мѣднымъ деньгамъ и вещамъ, хранящимся въ соборѣ, по коему оказалось: денегъ въ соборной ризницѣ всѣхъ по счету явилось 1738 рублей 54 копѣекъ. А сверхъ онаго, по показанію градской Одигитріевской церкви священника Никифора Мурзакевича, мѣшокъ мѣдныхъ денегъ найденъ, въ которомъ по счету оказалось сорокъ два рубля восемьдесятъ шесть копѣекъ, и объ оныхъ деньгахъ сказано, что оный мѣшокъ взятъ означеннымъ священникомъ Мурзакевичемъ, но на вопросъ, онъ, священникъ, отвѣчалъ, что того мѣшка не бралъ, а хранится въ соборѣ, который, какъ выше значится, найденъ, а всѣ сіи деньги по счетѣ присутствующими положены въ кладовой консисторіи, замкнуты и запечатаны, а всей мѣдной монеты оказалось 1781 рубль 40 копѣекъ.

А по справкѣ въ консисторіи оказалось: Вышеписанный протоіерей Поликарпъ Звѣревъ по послужнымъ спискамъ, въ Святѣйшій Правительствующій Синодъ ежегодно отправляемыхъ, рекомендованъ тако: обучался въ Смоленской семинаріи отъ нижнихъ классовъ до окончанія Богословіи; въ 1779 году былъ опредѣленъ дома архіерейскаго въ пѣвческую экзаменаторомъ; въ 1780 году по опредѣленію преосвященнаго Парфенія, епископа Смоленскаго, обучалъ въ Смоленской семинаріи инфимической классъ, а въ 1781 отъ сентября по сентябрь же 1782 года, грамматическій, въ 1781 году декабря 4-го числа, выше писаннымъ преосвященнымъ Парфеніемъ епископомъ Смоленскимъ, посвященъ къ Смоленской градской Вознесенской церкви—въ діакона. 1783 года іюля 9 числа во священники. А 1784 года августа 10 числа, въ протоіерея – къ Ильинской градской церкви. Послѣ чего 1794 въ февралѣ мѣсяцѣ въ сходство указа Святѣйшаго Правительствующаго Синода, переведенъ къ Смоленской же Ильинской церкви, при которой и находится. — Съ произведенія въ 1784 году во священники, находился по разнымъ присутственнымъ мѣстамъ за депутата для увѣщанія подсудимыхъ по важнымъ дѣламъ. 1790 года по 15 число генваря съ 1788 года былъ въ Смоленскомъ духовномъ правленіи присутствующимъ, генваря по 15 число 1790 года, а съ сего числа опредѣленъ былъ въ Смоленскую духовную консисторію присутствующимъ и находился 1794 года марта по 9 число, и онаго числа увольненъ отъ консисторіи преосвященнымъ Парфеніемъ съ аттестатомъ. 1790 года въ іюлѣ мѣсяцѣ преосвященнымъ Димитріемъ епископомъ Смоленскимъ, опредѣленъ былъ по городу Смоленску благочиннымъ, которую должность исправлялъ по 1803 г.; въ изустномъ слова Божія проповѣданіи упражняется, а иногда и за депутата употребляется. А 1809 года, по указу Святѣйшаго Правительствующаго Синода, марта отъ 5-го числа, къ преосвященному Серафиму епископу Смоленскому и кавалеру присланному, во исполненіе именнаго Его Императорскаго Величества Высочайшаго указа, послѣдовавшаго 1811 года, февраля 12 дня, награжденъ скуфьей. Дѣлъ до него не имѣлось, къ высшимъ послушаніямъ способенъ.

А священники Никифоръ Мурзакевичъ и Яковъ Соколовъ по благочинническимъ вѣдомостямъ рекомендованы такъ:

1) Никифоръ Мурзакевичъ въ настоящемъ чинѣ съ 1803 года, учился въ семинаріи въ синтаксическомъ классѣ, проповѣди печатныя читаетъ, нотному пѣнію не обучался, поведенія и состоянія хорошаго и трезвъ.

1808 года, по отношенію управляющаго въ Смоленскѣ военною частію Генерала Кетлера, ему, Мурзакевичу, въ присутствіи консисторіи объявлено Его Преосвященства благоволеніе за рачительное исправленіе при госпиталѣ должности своей, съ тѣмъ, что ежели онъ впредь будетъ проходить оную съ достодолжнымъ стараніемъ, то за таковой подвигъ не будетъ оставленъ безъ награжденія.

А въ 1810 году сентября 9-го по опредѣленію духовной консисторіи, утвержденному преосвященнѣйшимъ Серафимомъ епископомъ Смоленскимъ и кавалеромъ, о неправильномъ удержаніи имъ, Мурзакевичемъ, общихъ доходовъ обязанъ онъ, Мурзакевичъ, подпискою, чтобы впредь товарища своего священника Головкина и причетниковъ доходами не обижалъ, подъ не упустительнымъ за не исполненіе сего оштрафованіемъ, и чтобы товарищъ его, Мурзакевича, священникъ Головкинъ, обучавшійся полтора года въ Богословіи и имѣющій честное поведеніе, занималъ первое мѣсто предъ священникомъ Мурзакевичемъ.*)

2) Священникъ Яковъ Соколовъ 57-ми лѣтъ, въ настоящемъ чинѣ съ 1783 года, учился въ семинаріи въ риторическомъ классѣ, печатныя проповѣди читаетъ, нотному пѣнію обучался, поведенія худого, но трезваго.

Онъ, Соколовъ, штрафованъ былъ:

1) Въ 1790 году за служеніе литургіи безъ приготовленія; однако жъ не приступалъ къ причащенію — двумѣсячнымъ подначальствомъ.

2) Въ 1800 году за окрещеніе младенца не своего прихода — пятнадцатью рублями.

3) Въ томъ же году за обвѣнчаніе въ родствѣ брака, годовымъ подначальствомъ.

4) Въ 1804 году за самовольную отлучку отъ должности трехдневнымъ служеніемъ въ соборѣ.

5) Въ 1805 году за обвѣнчаніе безъ указныхъ публикацій брака — одномѣсячнымъ подначальствомъ.

Помощникъ консисторскаго секретаря губернскій секретарь Николай Великановъ, по послужнымъ спискамъ въ Святѣйшій Правительствующій Синодъ ежегодно отправляемыхъ, рекомендуется тако: отъ роду имѣетъ 42 года, дьячковскій сынъ, въ службу вступилъ 1781 г., а чинами происходилъ копіистомъ 1785 г., подъ канцеляристомъ того-жъ года октября 6-го, канцеляристомъ 1789 г. октября 21-го, коллежскимъ регистраторомъ 1794 г., губернскимъ секретаремъ 1806 г. декабря 31-го числа, оные чины проходилъ въ Смоленской духовной консисторіи. Съ 1789 года отправляетъ повытчитскую должность, а прошлаго 1810 года сентября 23-го числа опредѣленъ въ помощники секретарскіе.

---

*) На самомъ дѣлѣ было такъ: директоръ кадетскаго корпуса Кетлеровъ, пригласилъ Мурзакевича быть духовникомъ кадетъ и служить тамъ. Въ награду за трехлѣтніе его труды Кетлеровъ далъ ему 75 рублей. Младшій священникъ Головкинъ потребовалъ эти деньги въ раздѣлъ. По его жалобѣ, Мурзакевичъ, не смотря на всѣ доводы Кетлера, былъ обвиненъ въ удержаніи денегъ, обязанъ былъ выдать нетрудившемуся Головкину часть ихъ и низведенъ въ младшіе священники. Только преосв. Іоасафъ въ 1814 г. пересмотрѣлъ это дѣло и оправдалъ Мурзакевича.

Я, разсматривая оное дѣло и соображая всѣ онаго обстоятельства, мнѣніе свое полагаю: Какъ изъ дѣла видно, что священникъ Мурзакевичъ самъ сознался въ намѣреніи встрѣчать Наполеона, что и на самомъ дѣлѣ могло быть, какъ имъ, Мурзакевичемъ, такъ протопопомъ Звѣревымъ и потомъ Соколовымъ, ибо были они всѣ трое къ тому приготовлены и были при облаченіи, ими на сей предметъ изготовленными, и съ крестомъ, какъ и сами они всѣ трое о томъ подтвердили, но не исполнили только, якобы за не прибытіемъ Наполеона, слѣдовательно ихъ вольное было къ тому намѣреніе, но точіе по ихъ показанію въ дѣйствіе не произведено; изъ нихъ же первый, т. е. Мурзакевичъ, былъ руководитель къ сей Наполеона встрѣчѣ, въ доказательство чего, и улучилъ время и мѣсто, поднести Наполеону просвиру. Сверхъ того онъ, Мурзакевичъ, участвовалъ въ распоряженіи и по собору, поводомъ французскаго правительства, и раздачею самимъ собою мѣдныхъ денегъ, чѣмъ они всѣ трое, паче же Мурзакевичъ, нарушили долгъ вѣрноподданнической присяги; неизвинительны же помощникъ секретаря Великановъ и Мельниковъ, 1-го оправданіе, хотя и заслуживаетъ уваженія справедливости тогдашняго времени, но однако же былъ употребленъ, хотя на малое время, къ должности, а 2-ой, Мельниковъ, показаніемъ своимъ навлекъ о мѣдныхъ деньгахъ, коихъ по собраннымъ показаніемъ, вовсе таковаго количества не было, и онъ, по отношенію протопопа Васильева, не сдѣлалъ по горячимъ слѣдамъ слѣдствія: то не благоугодно-ли будетъ Вашему Высокопреосвященству повелѣть учинить слѣдующее:

1) Священнику Мурзакевичу, яко главному по сему дѣлу виновнику, запретя священнослуженіе и удаля отъ церкви, а протопопу Звѣреву и попу Соколову, точію запретя священнослуженіе; поступокъ ихъ противъ вѣр-

ноподданнической присяги, предоставить разсмотрѣнію гражданскаго правительства.

2) Также занимательность Великановымъ должности, предоставить гражданскому разсмотрѣнію, которому съ прописаніемъ всѣхъ ихъ показаній и сообщить съ требованіемъ о послѣдующемъ рѣшеніи увѣдомленія. О чемъ не благоугодно ли Вашему Высокопреосвященству будетъ за извѣстіе донесть и Святѣйшему Синоду.

3) О Мельниковѣ, такъ какъ онъ, Мельниковъ, единственно навлекъ одно сомнѣніе и затрудненіе, то о таковой его по службѣ безпечности, дать знать на замѣчаніе его командѣ. Но впрочемъ, всѣ таковыя обстоятельства и собственное мое мнѣніе представляю Вашему Высокопреосвященству на особое благоразсмотрѣніе.

Съ истиннымъ высокопочитаніемъ и совершенною преданностью имѣю честь быть на всегда Вашего Высокопреосвященства милостивѣйшаго о Господѣ отца и сослужителя всенижайшій слуга и послушникъ

Іриней епископъ Смоленскій.

№ 54.

Генваря 15-го дня 1813 года.

Смоленскъ.

V.

Епископу Смоленскому.

Преосвященнѣйшій Владыка,

Любезный братъ о Христѣ!

Согласенъ я съ мнѣніемъ вашего преосвященства, изъясненнымъ въ отношеніи ко мнѣ отъ 15-го текущаго мѣсяца за № 54, что какъ священникъ Мурзакевичъ съ протопопомъ Поликарпомъ Звѣревымъ и священникомъ Соколовымъ, такъ и губернскій секретарь Великановъ и бывшій Смоленскій полицмейстеръ Мельниковъ подлежатъ разсмотрѣнію гражданскаго правительства. Но поелику нарушеніе должности судится обыкновеннымъ порядкомъ, въ уголовной палатѣ, а для разбирательства тѣхъ, кои употреблялись французскимъ правительствомъ въ разныя порученія, учреждена въ Москвѣ, по Высочайшему повелѣнію, особая коммиссія, куда и главноуправляющему Смоленской губерніей, господину сенатору, калужскому гражданскому губернатору П. Н. Каверину, Высочайше повелѣно отсылать всѣхъ таковыхъ, какого бы званія они ни были, то рекомендую вашему преосвященству учинить слѣдующее:

1) Губернскаго секретаря Н. Великанова нынѣ же препроводить къ его превосходительству Павлу Никитичу Каверину по-надлежащему, а поступокъ бывшаго Смоленскаго полицмейстера Мельникова предоставить разсмотрѣнію и поступленію по законамъ здѣшнему губернскому правленію.

2) О священникѣ Мурзакевичѣ съ протопопомъ Звѣревымъ и свящ. Соколовымъ, о коихъ, какъ остающихся безъ наказанія, блазнится и духовенство, и публика, по отобраніи у нихъ грамотъ и, если есть, указовъ, съ запрещеніемъ священнодѣйствія и благословенія рукою и по взятіи подписки чтобы до рѣшенія дѣла никуда они изъ города не отлучались, представить на главное благоусмотрѣніе Свят. Правительствующаго Синода, помѣстивъ, между прочимъ, въ своемъ представленіи и сіе обстоятельство, что протопопъ Звѣревъ, хотя въ послужномъ спискѣ одобряется за прежніе годы, но не малое падаетъ на него подозрѣніе по причинѣ связи его съ учителемъ Смоленской губернской гимназіи Ефремовымъ, который женатъ на его дочери и былъ генеральнымъ секретаремъ во французскомъ муниципалитетѣ, здѣсь существовавшемъ, за что онъ и содержится теперь подъ стражей.

3) Находящееся въ соборной ризницѣ имущество стороннихъ людей, велѣть немедленно отослать при описи въ Губернское правленіе, для отдачи онаго по принадлежности.

Впрочемъ одолжаюсь быть навсегда съ истиннымъ къ вамъ почтеніемъ вашего преосвященства покорнѣйшій слуга Ѳеофилактъ Архіепископъ Рязанскій.

16-го Генваря 1813 года.

№ 38.

Смоленскъ.

О таковомъ положеніи дѣла священ. Мурзакевичу, Звѣреву и Соколову было объявлено 17-го января, и отобраны отъ нихъ о невыѣздѣ подписки; Великановъ-же, 16-го января поутру взятъ изъ консисторіи подъ стражу.

18-го мая 1813 года, Святѣйшимъ Синодомъ дѣло о Мурзакевичѣ и другихъ лицахъ было утверждено и предписано увѣдомить Синодъ о разрѣшеніи этого дѣла гражданскою властью. Но гражданскій судъ посмотрѣлъ на это дѣло иначе: чистосердечное и правдивое показаніе Мурзакевича, его забота о сохраненіи Храмовъ отъ разрушенія и ихъ имущества отъ расхищенія враговъ, были столь очевидны, что 24-го марта 1814 года послѣдовало полное его оправданіе, а вмѣстѣ съ нимъ были оправданы Звѣревъ и Соколовъ.

Между прочимъ, въ постановленіи Смоленской Уголовной Палаты, сказано: „Онъ, Мурзакевичъ, во время нашествія въ здѣшній городъ Смоленскъ непріятеля, находился при раненыхъ россійскихъ офицерахъ и солдатахъ съ повѣшенною на шеѣ его иконою Божіей Матери, и въ то же самое время, при разломаніи непріятелемъ архіерейскаго дома и ризницы, оную избавилъ отъ грабежа и оставилъ все въ цѣлости. А при выгнаніи непріятеля изъ Смоленска, когда вознамѣрились и Одигитріевскую церковь также разграбить и снять колокола, не допустилъ и до онаго, за что былъ битъ, дранъ за волоса и бороду“.

Относительно подношенія Наполеону просвиры, сказано, что онъ это сдѣлалъ: „изъ одной робости, и тогда, когда онъ несъ для больного мѣщанина, по зову коего шелъ исповѣдывать и причащать его.“

Во все время производства дѣла, всѣ подсудимые были безъ должности и лишены содержанія. Наконецъ, по указу Синода 8-го іюля 1814 г. всѣ, подсудимые получили свои прежнія мѣста.

Непріятности, пережитыя Н. А. Мурзакевичемъ, сильно отразились на его здоровьѣ, а побои, нанесенные ему непріятелями, оставили слѣды и часто давали о себѣ знать. — Въ 1818 году Мурзакевичъ былъ награжденъ скуфьею, а также наперснымъ крестомъ за 1812 годъ.

Умеръ онъ 8-го марта 1834 года на 65 году отъ роду; погребенъ 11-го марта на Окопскомъ кладбищѣ за алтаремъ храма. Полгорода провожало его до мѣста вѣчнаго упокоенія.

Судьба другихъ лицъ, бывшихъ подъ судомъ за нарушеніе вѣрноподданнической присяги, такова:

Николай Великановъ, въ январѣ 1813 года съ многими другими лицами, измѣнившими долгу, отправленъ былъ для суда въ г. Москву, но вскорѣ возвращенъ обратно въ г. Смоленскъ, такъ какъ въ маѣ мѣсяцѣ въ Смоленскѣ была образована особая комиссія, состоящая изъ трехъ сенаторовъ: К. Ѳ. Мадераха, А. І. Болотникова и П. Н. Каверина, которой и поручена была разборка дѣла, касательно нарушенія Смоленскими обывателями своего гражданскаго долга во время французскаго нашествія. 5-го іюля 1813 г. Великановъ былъ освобожденъ изъ-подъ стражи на поруки.

30-го августа 1814 года послѣдовалъ Высочайшій манифестъ о дарованіи всѣмъ, впавшимъ въ преступленія волею и отъ принужденія враговъ,—прощеніе, и о возстановленіи таковыхъ лицъ въ прежнихъ должностяхъ, какія они занимали до впаденія въ вину, и дѣла о нихъ предать забвенію. Воспользовавшись таковымъ манифестомъ, Н. Великановъ, 23-го сентября 1814 г. подалъ прошеніе Смоленскому губернатору барону К. И. Ашу, прося о своемъ освобожденіи изъ-подъ поручительства и о возстановленіи его на прежнемъ мѣстѣ.—2 октября 1814 г., онъ былъ вновь опредѣленъ въ консисторію секретарскимъ помощникомъ, гдѣ служилъ до 30 іюня 1828 года, въ каковомъ году и скончался.

Бывшій генералъ-секретарь муниципалитета, учитель гимназіи Н. Г. Ефремовъ, на возвратномъ пути изъ Москвы умеръ, а бывшій мэръ титул. сов. В. М. Ярославцевъ, 13 іюня 1813 года, по утру, застрѣлился.

В. Грачевъ.

М. В. АКСЕНОВЪ.

Директоръ дорогобужской **АЛЕКСѢЕВСКОЙ** прогимназіи.

ИСТОРИЧЕСКАЯ ЗАПИСКА

О

СМОЛЕНСКОЙ ГУБЕРНСКОЙ ГИМНАЗІИ.

Часть I.

(1786—1833 г. г.).

> „*Воспитаніе юношества было у всѣхъ просвѣщенныхъ народовъ толико уважаемо, что почитали оное единымъ средствомъ утвердить благо общества гражданскаго*“. (Уставъ нар. училищамъ 1786 г.).

ИЗДАНІЕ
СМОЛЕНСКАГО ГУБЕРНСКАГО СТАТИСТИЧЕСКАГО КОМИТЕТА.

Смоленскъ.
Типографія П. А. Силина.
1912 г.

Воспитанникамъ Смоленской гимназіи и товарищамъ минувшей юности, дорогимъ наставникамъ и бывшимъ сослуживцамъ усерднѣйше посвящаю свой скромный трудъ.

Составитель.

„Quis est nostrnm liberaliter educatus, cui non educatores, cui non magistri sui atque doctores, cui non locus ipse mutus ille, ubi alitus aut doctus est, cum grata recordatione in mente versetur?“

Cic. or. pro Cn. Plancio, XXXIII, 81.

„ Дабы исторія Россійскаго государства имѣла со временемъ достовѣрные памятники, откуда было можно было заимствовать доказательства происшествій относительно къ распространенію наукъ, учителямъ гимназій, а именно: старшимъ при помощи директора, надлежитъ общимъ трудомъ вести записку заведеннымъ и впредь заводимымъ училищамъ какъ въ губернскомъ, такъ и въ уѣздныхъ городахъ и другихъ окрестныхъ мѣстахъ губерніи. Въ таковой запискѣ означать точно годъ и число, когда и въ чье царствованіе основаны сіи училища, при какомъ министрѣ, попечителѣ, директорѣ, при какихъ именно учителяхъ, бывшихъ съ самаго основанія училищъ, показывая, гдѣ сіи учители учились, откуда они родомъ, также сколь велико было число учащихся, какъ оно умножалось, и куда учившіеся выбывали по окончаніи всѣхъ наукъ; вообще описывать тутъ успѣхи наукъ въ губерніи, замѣчая состояніе или приращеніе книгохранилищъ и прочихъ пособій при училищахъ, въ какія времена и какими знатными особами были училища посѣщаемы, что при такихъ обстоятельствахъ примѣчанія достойнаго случилось; съ какимъ успѣхомъ производимы были открытыя испытанія, и что въ пользу училищъ въ губерніи правительствомъ или частными благодѣяніями сдѣлано.

Уставъ 1804 г., § 51.

26 марта 1904 года исполнилось ровно 100 лѣтъ со дня открытія или, точнѣе, образованія *Смоленской Губернской гимназіи* изъ прежде бывшаго *главнаго народнаго училища,* учрежденнаго въ Смоленскѣ въ 1786 году. Такая важная въ жизни учебнаго заведенія дата не могла ускользнуть

отъ вниманія педагогической корпораціи, и за два года передъ тѣмъ, покойнымъ директоромъ А. А. Кедринскимъ, на одномъ изъ засѣданій совѣта возбужденъ былъ вопросъ какъ о достойномъ чествованіи этого знаменательнаго дня, такъ и объ изданіи исторической записки Смоленской гимназіи за истекавшій столѣтній періодъ ея существованія. Постановлено было отпраздновать предстоявшій юбилей возможно торжественнѣе, а на расходы по приготовленію къ нему и на составленіе записки исходатайствовать изъ специальныхъ средствъ гимназіи соотвѣтствующую сумму, на что Его Пр-во г. бывшій попечитель Московскаго Учебнаго Округа П. А. Некрасовъ тотчасъ же изъявилъ полное согласіе.

Тѣмъ не менѣе въ виду происходившей тогда несчастной войны съ Японіей, юбилейное торжество своевременно не состоялось и было отложено на неопредѣленное время. Дѣйствительно, было бы странно предаваться празднеству, хотя бы и скромному, въ тѣ дни русской печали, которые вскорѣ усугубились всѣмъ извѣстными еще болѣе печальными обстоятельствами, послѣдовавшими вслѣдъ за заключеніемъ Портсмутскаго мира... Немаловажной причиной отсрочки празднества и печатанія исторической записки было также и недостаточное состояніе специальныхъ средствъ гимназіи, крайне обремененной содержаніемъ *восьми* параллельныхъ классовъ почти исключительно на эти средства.

Что касается составленія исторической записки о Смоленской гимназіи, то это дѣло обстояло такъ.

Будучи воспитанникомъ этой гимназіи и состоя въ то время въ ней же преподавателемъ, я съ истиннымъ удовольствіемъ принялъ лестное для меня порученіе сослуживцевъ составить историческій очеркъ столѣтняго существованія учебнаго заведенія, которому обязамъ своимъ воспитаніемъ и образованіемъ, видя въ такомъ трудѣ нравственный долгъ и лучшій способъ выраженія признательности. Сверхъ того, любопытно было заняться исторіей одной изъ старѣйшихъ въ нашемъ отечествѣ гимназіи.

Генетически связанная съ прежде бывшимъ въ Смоленскѣ главнымъ народнымъ училищемъ, открытымъ въ концѣ XVIII вѣка, въ царствованіе Екатерины Великой, которая своимъ знаменитытъ *уставомъ 5 августа 1786 г.* положила прочное основаніе систематическому народному образованію вообще и средней общеобразовательной школѣ въ частности, Смоленская гимназія въ теченіе 125 лѣтъ прошла, такъ сказать, черезъ всѣ стадіи развитія общественнаго образованія въ Россіи и уже въ силу одного этого вызываетъ къ своимъ судьбамъ выдающійся интересъ. Далѣе, за такой продолжительный срокъ она воспитала, конечно, не малое число людей, которые занимали потомъ высшія государственныя должности, или прославились на поприщѣ науки и литературы, или, наконецъ, пріобрѣли себѣ извѣстность въ сферѣ общественной дѣятельности вообще. Въ ея стѣнахъ учились такіе, напримѣръ, дѣятели, какъ замѣчательный юристъ дореформеннаго суда М. М. Карніолинъ-Пинскій (вып. 1811 г.), впослѣдствіи оберъ-прокуроръ Правит. Сената и первоприсутствующій въ общемъ собраніи кассаціонныхъ департаментовъ; попечитель Кіевскаго и Одесскаго учебныхъ округовъ С. П. Голубцовъ (вып. 1828 г.); товарищъ министра земледѣлія и государственныхъ имуществъ А. П. Энгельгардтъ; нынѣшній попечитель Московскаго Учебнаго Округа А. А. Тихомировъ; помощникъ государственнаго секретаря Н. Ѳ. Дерюжинскій, начальникъ главнаго переселенческаго управленія Г. В. Глинка и пр. Въ ней же первоначальное воспитаніе получили: знаменитый русскій путешественникъ Н. М. Пржевальскій, талантливый статистикъ-отчизновѣдъ и журналистъ первой половины XIX в. В. П. Андросовъ, членъ кружка Бѣлинскаго, Станкевича и Герцена, и извѣстный писатель-публицистъ Ѳ. П. Еленевъ. Она дала много хорошо подготовленныхъ и даровитыхъ воспитанниковъ университетамъ и другимъ высшимъ учебнымъ заведеніямъ, въ которыхъ они впослѣдствіи съ честью занимали профессорскія каѳедры, какъ напр.: Я. А. Лукьяновъ, докторъ чистой математики въ Демидовскомъ и Ришельевскомъ лицеяхъ; С. И. Клименковъ, профессоръ Московскаго университета по каѳедрѣ государственнаго врачебновѣдѣнія, гигіены и діэтики; знаменитый профессоръ медицины въ томъ же университетѣ И. Н. Новацкій; экономистъ А. С. Посниковъ, директоръ СПБ. Политехническаго Института; извѣстный профессоръ-фармакологъ Москов. унив. В. А. Тихомировъ и его братъ, покойный профессоръ анатоміи въ Кіевскомъ унив. М. А. Тихомировъ; профессора: П. Н. Мрочекъ-Дроздовскій, историкъ русскаго права К. Д. Глинка, выдающійся геологъ-почвовѣдъ, И. Ѳ. Спижарный, даровитый хирургъ, В. Ѳ. Дерюжинскій и многіе другіе.

Приступивъ къ собиранію матеріала для будущей своей записки, я скоро убѣдился, что задача моя гораздо сложнѣе, чѣмъ можно было предполагать вначалѣ. Главное затрудненіе оказалось въ томъ, что исторію гимназіи, преобразованной изъ бывшаго главнаго народнаго училища, безусловно необходимо было начинать съ момента возникновенія послѣдняго, т. е. съ 22 сентября 1786 года, а между тѣмъ въ архивѣ Смоленской гимназіи не сохранилось никакихъ слѣдовъ отъ времени, предшествовавшаго эпохѣ Отечественной войны, ибо въ 1812 году, при двукратномъ разгромѣ Смоленска войсками Наполеона, вмѣстѣ съ другими мѣстными архивами, погибъ и гимназическій. Правда, мнѣ удалось добыть краткій историческій очеркъ Смоленской гимназіи, написанный въ 1854 году, по поводу перваго пятидесятилѣтія ея П. Д. Шестаковымъ, тогдашнимъ директоромъ, и ставшей уже библіографической рѣдкостью, и розыскать черновые наброски исторической записки инспектора А. Л. Нилендера, сдѣланные въ 1871 году. Но оба эти случайно найденныхъ пособія не могли принести мнѣ существенной пользы, такъ какъ, съ одной стороны, оказались слишкомъ краткими и поверхностными, а съ другой—въ нихъ почти ни слова не сказано о періодѣ 1786—1812 г.г. Пришлось обратиться къ архивамъ центральныхъ учрежденій.

Прежде всего я направился въ Министерство, въ архивъ Департамента Народнаго Просвѣщенія. Здѣсь, съ разрѣшенія бывшаго директора послѣдняго, В. А. Рахманова и благодаря любезному содѣйствію покойнаго Н. П. Барсукова, начальника архива, я просмотрѣлъ внимательно все, что только могло имѣть какое-либо отношеніе къ моей задачѣ, и въ особенности использовалъ матеріалъ, заключавшійся въ *Вѣдомостяхъ о состояніи народныхъ училищъ и извѣстіяхъ, касающихся до распространенія наукъ въ Смоленскомъ намѣстничествѣ*". Безъ этихъ оффиціальныхъ данныхъ, представляющихъ собою донесенія тогдашнихъ директоровъ Смоленскихъ училищъ, совершенно немыслимо было бы составить даже такой краткій очеркъ исторіи Смоленскаго главнаго народн. училища, какой предлагается читателямъ въ моемъ трудѣ.

Еще труднѣе было возстановить внутреннюю жизнь Смоленской гимназіи въ первые восемь лѣтъ по ея открытіи (1804—1812), такъ какъ въ министерскомъ архивѣ сохранились лишь самыя общія свѣдѣнія какъ о преобразованіи гимназіи, такъ и о первыхъ годахъ ея жизни. Приходилось пополнять ихъ данными изъ оффиціальныхъ изданій Министерства, какъ „Періодическое сочиненіе объ успѣхахъ народнаго просвѣщенія" (1803—1817) „Сборникъ постановленій и распоряженій по Министерству Нар. Просв. съ 1802 по 1864 г.", или изъ старинныхъ С.-Петербургскихъ и Московскихъ *Вѣдомостей*, которыми я пользовался въ Императорской Публичной библіотекѣ и въ библіотекѣ Московскаго университета. Доступъ въ послѣднюю, какъ и въ университетскій архивъ, я получилъ, благодаря весьма благосклонному и изысканно-предупредительному отношенію къ моей работѣ со стороны Его Превосходительства А. А. Тихомирова, тогдашняго ректора университета, а нынѣ попечителя Московскаго учебнаго Округа, которому пользуюсь случаемъ вновь выразить свою искреннѣйшую признательность.

Университетскій архивъ такъ же, какъ и архивъ Смоленской гимназіи, начинается лишь съ 1813 года, ибо наравнѣ съ нимъ пострадалъ въ памятную годину французскаго нашествія и разоренія, а потому почти ничего не могъ дать мнѣ за первые восемь лѣтъ существованія гимназіи.

Это тѣмъ болѣе жаль, что въ теченіе первой четверти XIX в. гимназіи и другія учебныя заведенія Московскаго Учебнаго Округа всецѣло подчинены были такъ называемому Училищному Комитету, т. е. коллегіи профессоровъ Московскаго университета подъ предсѣдательствомъ его ректора. За то, начиная съ 1813 по 1832 г. включительно, университетскій архивъ представилъ значительное количество матеріала для восполненія пробѣловъ, оказавшихся за тотъ же періодъ въ архивѣ Смоленской гимназіи, документы котораго, за давностью времени и вслѣдствіе неоднократной переноски изъ одного помѣщенія въ другое, а также, вѣроятно, и по небрежности тогдашней канцеляріи, утрачены цѣлыми массами, и гимназическій архивъ является въ болѣе или менѣе упорядоченномъ видѣ лишь съ 1833 года. Кромѣ изысканій въ архивѣ университетовъ Московскаго и С.-Петербургск. (въ послѣднемъ за время съ 1825 по 1831 г. включительно, когда гимназія была подчинена ему за временнымъ отчисленіемъ ея къ С.-Петербургскому Учебному Округу), драгоцѣнныя данныя извлечены мною изъ такихъ оффиціальныхъ изданій, какъ „Журналъ Департамента нар. просвѣщенія“ (1821—1823), „Записки Департамента Народн. Просвѣщенія“ (1825—1828) и, наконецъ, „Журналъ М-ва Нар. Просвѣщенія“, издающійся непрерывно съ 1834 года по настоящее время. Не безполезными для моей задачи были также „Исторія среднихъ учебныхъ заведеній“ Евгенія Шмица, въ переводѣ съ нѣм. А. Ѳ. Нейлисова, „Историческій обзоръ дѣятельности М-ва „Нар. Просв. за 1802—1902 г.г. проф. С. В. Рождественскаго и разныя другія историческія сочиненія и журнальныя статьи, подробный перечень коихъ занялъ бы слишкомъ много мѣста.

Не мало труда и заботъ представило собираніе данныхъ, такъ сказать, изъ живыхъ источниковъ, путемъ личнаго обращенія къ бывшимъ воспитанникамъ Смоленской гимназіи съ просьбою о доставленіи воспоминаній или записокъ, у кого онѣ сохранились, и свѣдѣній о своемъ служебномъ положеніи. Хотя на этотъ призывъ откликнулись далеко не всѣ, все же мнѣ посчастливилось застать въ живыхъ такихъ ветерановъ, какъ Н. Л. Людоговскій, младшій сынъ перваго директора гимназіи и воспитанникъ конца 20-ыхъ и начала 30-ыхъ годовъ, А. Н. Троицкій, учившійся въ концѣ 30-ыхъ и началѣ 40-ыхъ, В. И. Равицкій и Л. Я. Зайцевъ, ученики 40-ыхъ годовъ, и получить непосредственно отъ нихъ цѣнныя данныя о внутренней жизни гимназіи въ то отдаленное время. Считаю долгомъ выразить особливую признательность нынѣ здравствующимъ воспитанникамъ Смоленской гимназіи въ 50-ые и 60-ые годы: О. Н. Воейкову, П. Н. Мрочеку-Дроздовскому и А. И. Елишеву, доставившимъ мнѣ весьма интересныя воспоминанія о своемъ гимназическомъ времени. Эти воспоминанія будутъ отдѣльно приложены ко 2-ой части моей „Исторической записки“.

Планъ, котораго я держался при составленіи „Записки“,—слѣдующій.

Такъ какъ наша гимназія образовалась изъ главнаго народнаго училища, то прежде чѣмъ говорить собственно о ней, необходимо было представить, насколько позволили упомянутыя выше данныя, краткій очеркъ и этого учебнаго заведенія, захватывающій періодъ времени около 16 лѣтъ (1786—1804) и опредѣляемый дѣйствіемъ „Устава народнымъ училищамъ 5 августа 1786 г. При этомъ я счелъ не лишнимъ предпослать своему очерку дошедшія до насъ отрывочныя свѣдѣнія о состояніи свѣтскаго образованія до реформы императрицы Екатерины II и о тѣхъ учебныхъ заведеніяхъ, которыя были въ Смоленскѣ до этой эпохи со временъ Петра Великаго.

Дальнѣйшее изложеніе опредѣляется также „Уставами“ объ учебныхъ заведеніяхъ, регламентировавшими ихъ строй и порядокъ на протяженіи XIX столѣтія и естественно дѣлящими его на извѣстные періоды. Соотвѣтственно этимъ періодамъ и массѣ матеріала, подлежащаго систематизаціи, вся „Историческая Записка“ дѣлится на 3 части. Предполагаемая нынѣ 1-ая часть занимаетъ обозрѣніе исторіи Смоленской гимназіи въ два первыхъ періода: 1) 1786—1804 г.г. и 2) 1804—1833 г.г., когда это учебное заведеніе дѣйствовало въ составѣ 4 классовъ. Слѣдующая 2-я часть, имѣющая выйти въ свѣтъ въ ближайшемъ будущемъ, обниметъ собою періодъ дѣйствія Устава 8 декабря 1828 г. и тѣхъ измѣненій, которыя внесены были въ него Высочайше утвержденнымъ мнѣніемъ Государственнаго Совѣта 21 марта 1849 г., а также Уставомъ 19 ноября 1864 г., т. е., то время, когда гимназія существовала при семиклассномъ составѣ 1833—1879. Послѣдняя часть (3-я) будетъ заключать въ себѣ исторію гимназіи во время дѣйствія Устава 19 іюля 1871 г., когда она стала восьмиклассной и тѣхъ измѣненій, которыя произведены были въ этомъ Уставѣ въ 1901 году.

Дорогобужъ,
30 декабря 1911 г.

Смоленское Главное Народное Училище.

1786—1804.

I.

Состоянiе общественнаго образованiя при Петрѣ Великомъ и его преемникахъ. Первыя свѣтскiя школы: цифирная и гарнизонная, ихъ характеръ и судьба.

Начало общественнаго образованiя въ Россiи относится къ эпохѣ реформъ Петра Великаго, когда впервые сознана была необходимость создать и насадить не только школу духовную, но и свѣтскую, гражданскую. Настоятельная потребность въ образованныхъ людяхъ для цѣлей государства въ его возрастающемъ развитiи должна была вызвать и вызвала появленiе цѣлаго ряда школъ, частью спецiально-техническихъ, какъ *артиллерiйская*, *инженерная* и знаменитая *навигацкая* (впослѣдствiи Морская академiя), частью элементарныхъ, каковы школы *цифирныя*. Послѣднiя появляются въ силу царскаго указа 28 февраля 1714 года *объ обученiи всякаго чина дѣтей, опричь однодворцевъ, отъ 10 до 15 лѣтъ цифири (ариѳметикѣ) и геометрiи*, когда повелѣно было учредить ихъ въ каждомъ значительномъ городѣ и размѣстить при наиболѣе зажиточныхъ монастыряхъ и архiерейскихъ домахъ или же въ нарочно устроенныхъ для того зданіяхъ при воеводскихъ канцеляріяхъ. Къ началу 1716 года изъ московской навигацкой школы было откомандировано по два воспитанника «для науки молодыхъ ребятокъ всякаго чина людей“ въ тѣ 12 губернскихъ и провинціальныхъ городовъ, на которые пала первая очередь открытія цифирныхъ школъ, и въ томъ числѣ въ Смоленскъ. Сюда были присланы: Никифоръ Денисьевъ и Яковъ Шухловъ, которые и были первыми учителями во вновь открытой смоленской цифирной школѣ, помѣстившейся на полковомъ дворѣ, вблизи зданія воеводской канцеляріи или, по-старинному, приказной избы [1].

На первыхъ порахъ, однако, цифирная школа въ Смоленскѣ, какъ и въ другихъ городахъ, развивалась довольно туго. До насъ дошли оффиціальныя данныя объ этой школѣ за первые 10 лѣтъ ея существованія (1716—1726), откуда видно, что за это время всѣхъ учениковъ „въ присылкѣ“ было 115 челов., и изъ нихъ могли закончить курсъ только 31; остальные же или оказались къ ученію почему-либо негодными, или бѣжали изъ школы и назадъ не вернулись. Главный контингентъ учащихся составляли ***дѣти солдатскія, драгунскія, казачьи и пушкарскія;*** приказнаго чина было 14, церковническихъ — 20, посадскихъ — 11 и „какихъ порознь не означено“ — 5 [2].

Причинами такого явно несочувственнаго отношенія къ новой, свѣтской школѣ со стороны общественныхъ классовъ начала XVIII в. были, конечно, грубость ихъ нравовъ и глубокое невѣжество, низкій культурный уровень вообще. Но не малую роль играла тутъ и привычка къ домашнему обученію дѣтей у церковниковъ-грамотеевъ, къ старомодному, традиціонному его способу, по которому все дѣло ограничивалось сначала ознакомленіемъ съ азбукою, затѣмъ упражненіями въ чтеніи по часослову или псалтири и, наконецъ, письмомъ. Какъ увидимъ далѣе, привычка эта твердо держалась въ теченіе всего XVIII столѣтія и даже въ первой половинѣ XIX.

---

[1] Эта канцелярія находилась на углу Благовѣщенской (прежде Большой Молоховской) и Вознесенской улицъ, „на рынкѣ такъ называемомъ верхнемъ, у Вознесенскаго моста.“

[2] Сборникъ Импер. Русск. Истор. Общ., т. 56, стр. 320 - 321, въ приложеніи къ протоколу Верховнаго Тайнаго Совѣта за № 159: „Вѣдѣніе о состояніи учиненныхъ школъ въ губерніяхъ и провинціяхъ для ученія дьячихъ и подьяческихъ, и церковниковыхъ и монастырскихъ слугъ дѣтей цифири и геометріи.“

Тѣмъ не менѣе петровскія цифирныя школы просуществовали до 1744 г., когда вслѣдствіе указа императрицы Елизаветы Петровны отъ 26 октября онѣ слились съ *гарнизонными.*[1]. Впрочемъ, смоленская цифирная школа, помѣстившаяся съ самаго начала своего существованія, какъ мы видѣли, ***на полковомъ дворѣ*** и имѣвшая въ своемъ составѣ болѣе половины учащихся изъ солдатскихъ дѣтей, мало чѣмъ отличалась отъ тогдашнихъ гарнизонныхъ школъ, а потому слитіе ея съ гарнизонною было явленіемъ совершенно естественнымъ. Недаромъ же до конца XVIII в. одна изъ смоленскихъ школъ, а именно гарнизонная, „для мѣстныхъ батальоновъ заведенная", именовалась „цифирною для солдатскихъ дѣтей." Такъ, по крайней мѣрѣ, ее называетъ А. П. Версиловъ, извѣстный переводчикъ повѣстей

---

[1] Гарнизонныя школы учреждены были, въ силу указовъ Петра I отъ 13 сентября 1719 г., и отъ 11 іюня 1723 г. по тѣхъ губерніяхъ и провинціяхъ, гдѣ стояли гарнизонные полки, и во всѣхъ частяхъ тогдашней арміи, лля обученія солдатскихъ дѣтей въ возрастѣ отъ 7 до 15 лѣтъ, „дабы впредь польза государству и въ рекрутахъ облегченіе было." Изъ 52 полковъ, расположенныхъ тогда по разнымъ городамъ Россіи, на долю Смоленска приходилось два „гварнизонныхъ" полка.

Августа Коцебу, разсказывая въ своей автобіографіи о тѣхъ школахъ, которыя находились въ Смоленскѣ около 1782 г., когда онъ прибылъ туда для полученія образованія [1]). О ней же упоминается въ „Историческомъ и географическомъ описаніи гор. Смоленска, составленномъ, по приказанію еп. Парфенія, іеромонахомъ Іоасафомъ Шупинскимъ по запискамъ отъ епископа выданнымъ,“ которое поднесено было императрицѣ Екатеринѣ II въ 1780 году, въ первое ея посѣщеніе Смоленска [2]).

Гарнизонная школа въ Смоленскѣ въ концѣ XVIII в. помѣщалась въ первой части города, въ Казанской слободѣ, въ деревянномъ домѣ на каменномъ фундаментѣ, противъ строенія для храненія аммуниціи, вблизи цейхгауза 1-го батальона и гарнизонной больницы, у городской стѣны. Программа ея въ общемъ не отличалась отъ школы цифирной: кромѣ обычной грамоты, т. е. чтенія и письма, здѣсь учили солдатской экзерциціи, а также ариѳметикѣ, артиллеріи и „инженерству“ (т. е. геометріи, тригонометріи, фортификаціи и архитектурѣ). Лучшіе, болѣе способные ученики ея, особенно изъ дворянскихъ недорослей, опредѣлялись затѣмъ въ столичныя инженерныя и артиллерійскія школы, а также въ Сухопутный Шляхетный корпусъ, открывшійся въ 1732 г. въ С.-Петербургѣ. Замѣчательно, что изъ смоленской гарнизонной школы въ 1755 году были отправлены двое недорослей Смоленской служилой шляхты „для обученія наукъ въ Москву, *во учреж-*

---

[1]) „Краткое извѣстіе о жизни Андрея Павловича Версилова, имъ самимъ написанное и собственною его рукою.“ Спб. Типографія П. П. Сойкина, 1895 г.

[2]) Напеч. въ „Справочной книжкѣ Смоленской губ. за 1896 г.“ покойнымъ С. П. Писаревымъ.

денный университетъ." То были первые студенты Московскаго университета изъ Смоленской губерніи, студенты перваго года самого университета—Василій и Григорій Коховскіе, 16 и 15 лѣтъ. 1)).

Въ 1798 году смоленская гарнизонная школа, одновременно съ другими подобными школами, была переименована въ *военно-сиротскій домъ*, который въ 1824 г. поступилъ въ управленіе Главнаго Штаба военныхъ поселеній, а въ 1826 г. преобразованъ въ *баталіонъ военныхъ кантонистовъ.* 2))

II.

Новый взглядъ на общественное образованіе при Екатеринѣ II. Градскія школы. Комиссія объ учрежденіи народныхъ училищъ и ея дѣятельность.

Цифирныя и гарнизонныя школы, учрежденныя при Петрѣ Великомъ и его ближайшихъ преемникахъ, не ставили задачами *воспитанія* и *общаго* образованія, а имѣли въ виду лишь техническую выучку для узкопрофессіональныхъ цѣлей, выучку чему-нибудь непосредственно нужному для извѣстнаго опредѣленнаго курса занятій и, главнымъ образомъ, для пользы того или другого рода государственной службы. О воспитаніи, какъ о педагогическомъ воздѣйствіи на ученика, тогда еще не думали, и потому всѣ школы первой половины XVIII в., открывшіяся вначалѣ не только для служилыхъ

---

1) См. статью проф. М. М. Богословскаго: „Смоленское шляхетство въ XVIII вѣкѣ" въ Журналѣ Мин-ва Нар. Просвѣщенія за 1905 г.

2) См. въ „Памятной книжкѣ Смол. губ. на 1899 г." статью Ф. Ф. Шперка: „Краткій историческій очеркъ народнаго образованія въ Смоленской губ.," стр. 42.

классовъ населенія, но и для разночинцевъ, вскорѣ получили характеръ по преимуществу *сословный* и ремесленно-служебный, готовили молодежь для службы военной—въ арміи и флотѣ и отчасти для гражданской—въ разныхъ „приказахъ,“ а для народной массы были недоступны. Вопросъ объ *общемъ* и *всесословномъ* образованіи, какое необходимо для всякаго человѣка, въ какомъ бы званіи и службѣ онъ ни находился, серьезно былъ выдвинутъ только въ царствованіе императрицы Екатерины II, лично принявшей съ первыхъ шаговъ своего управленія государствомъ горячее участіе въ дѣлѣ развитія народнаго просвѣщенія. Съ этой поры прежній утилитарный взглядъ на образованіе смѣнился новыми, болѣе широкими, педагогическими воззрѣніями.

Увлеченная просвѣтительными идеями философовъ и педагоговъ Запада, Екатерина II пришла къ заключенію, что государственное благосостояніе зиждется не на одномъ распространеніи въ обществѣ профессіональныхъ знаній, а на общемъ образованіи ума и сердца гражданъ, на народномъ развитіи и нравственности, и обратила особое вниманіе на *воспитаніе народа*, въ которомъ видѣла „корень всему злу и добру.“ Въ первую очередь поставлена была задача «произвести способомъ воспитанія, такъ сказать, новую породу отцовъ и матерей, которые бы дѣтямъ своимъ тѣ же прямыя и основательныя правила въ сердце вселить могли, какія получили они сами, и отъ нихъ дѣти передали бы паки своимъ дѣтямъ, и такъ слѣдуя изъ родовъ въ роды, въ будущіе вѣки.“ Для достиженія этой цѣли съ одной стороны рѣшено было подвергнуть коренному преобразованію старыя учебныя заведенія, а съ другой предположено во всѣхъ губеніяхъ Россійской имперіи учредить новыя „воспитательныя училища для обоего пола дѣтей, которыхъ принимать отнюдь не старше, какъ по шестому и седьмому году,“ при чемъ „безвыходное пребываніе молодежи тамъ должно продолжаться до 18 – 20-лѣтняго возраста, т. е. до окончанія и научнаго образованія. Послѣдовалъ цѣлый рядъ проектовъ учебной реформы, а равно и соотвѣтственныхъ мѣропріятій, которыя на первыхъ порахъ носили, однако, болѣе или менѣе частный или случайный характеръ [1]).

Между послѣдними по отношенію къ провинціальной Россіи вообще и къ Смоленской губерніи въ частности имѣетъ нѣкоторое значеніе та часть „Уложенія объ учрежденіяхъ для управленія Всероссійской имперіей“, утвержденнаго императрицею Екатериною II, гдѣ говорится объ организаціи въ каждой губерніи приказовъ общественнаго призрѣнія, на которые возлагалось, кромѣ завѣдыванія благотворительными учрежденіями, „попеченіе и надзираніе объ установленіи и прочномъ основаніи народныхъ школъ“ (гл. XXV, п. 381). Этимъ приказамъ предписывалось заводить не только въ городахъ, но и въ многолюдныхъ селеніяхъ элементарныя школы «для всѣхъ тѣхъ, кои добровольно пожелаютъ обучаться въ оныхъ, въ чемъ однако же не чинить никому принужденія, но отдать на волю родителей.“ Одновременно приказамъ вмѣнялось въ обязанность наблюдать за исправнымъ содержаніемъ школъ и учителей, за школьной дисциплиной и гигіеной и установить за ученіе умѣренную плату, освобождая отъ нея бѣдныхъ и вовсе. Курсъ школы положенъ былъ слѣдующій: чтеніе, письмо, ариѳметика, рисованіе и катихизисъ (для дѣтей греко-россійскаго исповѣданія). Продолжительность ежедневнаго ученія была опредѣлена четырехчасовая: 2 часа до и 2 послѣ обѣда, кромѣ воскресныхъ и праздничныхъ дней; по средамъ же и субботамъ назначались только до-обѣденные уроки [1]).

---

[1]) „Вѣстникъ Европы“ 1907 г., №7, ст. С. В. Рождественскаго, ст. 11—32.

Дошедшія до насъ отрывочныя извѣстія показываютъ, что въ Смоленской губерніи такія начальныя школы учреждены были 25 апрѣля 1799 года и, повидимому, только въ четырехъ городахъ: Смоленскѣ, Вязьмѣ, Бѣломъ, Рославлѣ, въ составѣ учащихся имѣли почти исключительно купеческихъ и мѣщанскихъ дѣтей и назывались „градскими.“ Смоленская градская школа, по свидѣтельству современника, находилась въ заднѣпровской части города, и въ 1780 году въ ней числилось всего 48 учениковъ [2]).

Учрежденіемъ начальныхъ „градскихъ“ школъ положено было въ Смоленской губерніи начало безсословному народному образованію, которое болѣе широкое развитіе получило въ ближайшее затѣмъ время. Въ первыхъ числахъ іюня 1780 г., проѣздомъ изъ Могилева въ С.-Петербургъ, посѣтила Смоленскъ императрица Екатерина II вмѣстѣ съ австрійскимъ императоромъ Іосифомъ II, путешествовавшимъ тогда по Россіи подъ именемъ графа Фалькенштейна. Среди многихъ милостей, оказанныхъ разнымъ лицамъ и учрежденіямъ, она пожаловала 1200 рублей и приказу общественнаго призрѣнія на нужды бывшаго въ его вѣдѣніи народнаго образованія, „по сто рублей на каждую изъ 12 градскихъ школъ Смоленскаго намѣстничества», частью открытыхъ, частью намѣченныхъ къ открытію. [1]) Эта монаршая милость находилась въ связи съ тѣмъ грандіознымъ планомъ устройства народныхъ школъ сразу во всѣхъ городахъ и селеніяхъ имперіи, который окончательно созрѣлъ въ головѣ государыни подъ вліяніемъ бесѣдъ съ австрійскимъ императоромъ и который она давно уже мечтала осуществить. Іосифъ II разсказалъ ей, между прочимъ, о замѣчательныхъ успѣхахъ австрійскихъ нормальныхъ школъ съ тѣхъ поръ, какъ онѣ были преобразованы по новой, такъ называемой *Саганской* методѣ [2]). Императрица согласилась принять ихъ за образецъ для своего государства и, послѣ двухлѣтняго всесторонняго обдумыванія и совѣщаній съ компетентными людьми, 7 сентября 1782 г. издала указъ объ учрежденіи постоянной комиссіи для открытія училищъ на всемъ пространствѣ имперіи.

---

[1]) Гр. Д. А. Толстой: „ГородскІя училища въ царствованіе импер. Екатерины II.“ Спб. 1886 г., стр. 2–3.

[2]) „Историческое и географическое описаніе г. Смоленска въ 1780 году“ (см. Справочн. книжку Смол. губ. на 1898 годъ, стр. 28).

Въ составъ этой комисіи, подъ предсѣдательствомъ сенатора П. В. Завадовскаго, весьма образованнаго по тому времени и даровитаго человѣка (впослѣдствіи графъ и при Александрѣ I первый министръ народнаго просвѣщенія), вошли: ученый академикъ Ф. И. Эпинусъ, состоявшій въ кабинетѣ государыни по принятію прошеній, Н. И. Пастуховъ и бывшій директоръ народныхъ училищъ въ Австріи Ѳ. И. Янковичъ-де-Миріево, родомъ сербъ, приглашенный Екатериною, по рекомендаціи Іосифа II, для организаціи правительственной общеобразовательной школы въ Россіи. Этимъ дѣятелямъ наше отечество, по справедливому выраженію извѣстнаго академика-статистика П. И. Кеппена (1793-1864), „обязано безконечною признательностью за просвѣтительные труды ихъ.“ [1] Четыре года кряду неустанно работали они надъ осуществленіемъ трехъ главныхъ задачъ упомянутаго указа: а) начертать, какъ временную мѣру, и постепенно приводить въ исполненіе общій планъ народныхъ училищъ, б) приготовить учителей и в) перевести на русскій языкъ или вновь составить необходимыя учебныя руководства.

---

[1]) Сергѣй Ракочевскій: „Опытъ собранія историческихъ записокъ о г. Рославлѣ,“ 1885 г., стр. 164—168.

[2]) Объ австрійской системѣ начальнаго народнаго образованія и о Саганской методѣ см. въ той же статьѣ гр. Д. А. Толстого: „Городскія училища въ царствованіе импер. Екатерины II,“ стр. 13—33.

Сначала былъ выработанъ „Планъ къ установленію народныхъ училищъ въ Россіи,“ по которому предполагалось раздѣлить ихъ на 3 типа: двухкласныя или малыя (нижнія), трехкласныя или среднія и четырехклассныя или главныя (вышнія). Курсы ихъ располагались концентрически: два низшіе класса средняго училища соотвѣтствовали малому, а средніе совпадали съ тремя низшими классами главнаго, четвертый классъ котораго имѣлъ двухгодовой курсъ. Послѣ того приступили къ открытію на первый разъ въ Петербургской губерніи малыхъ училищъ „за неимѣніемъ способныхъ для высшихъ классовъ учителей,“ а 13 декабря 1783 г. учреждено было въ С.-Петербургѣ „Главное Россійское народное училище,“ съ учительской при ней гимназіей или семинаріей [2]. Во главѣ этого учебнаго заведенія сталъ вышеупомянутый Янковичъ, а въ качествѣ учениковъ было вызвано до 100 молодыхъ людей изъ разныхъ духовныхъ семинарій, въ томъ числѣ и изъ Смоленской, для подготовки ихъ къ педагогической дѣятельности. Къ срединѣ 1786 года подготовка эта закончилась, и изъ 100 воспитанниковъ половина признана была годной для занятія въ высшихъ двухъ, а другая въ двухъ низшихъ классахъ проектируемыхъ народныхъ училищъ. Столь же успѣшно выполнила комиссія и свою третью задачу—составленіе учебныхъ руководствъ и пособій, издавъ къ 1786 году до 30 элементарныхъ учебниковъ, въ которыхъ прежде всего нуждались новыя школы.

---

[1] См. его „Матеріалы для исторіи просвѣщенія въ Россіи,“ Спб. 1825—1827 г., в. III.

[2] Въ 1788 году послѣдняя была отдѣлена отъ народнаго училища, ставъ самостоятельнымъ учебнымъ заведеніемъ, впослѣдствіи (въ 1804 году) переименованнымъ въ Педагогическій Институтъ. Здѣсь сосредоточилась подготовка къ педагогическому дѣлу, и главной задачей учительской гимназіи было ознакомленіе съ методами преподаванія.

III.

„Уставъ народнымъ училищамъ Россійской Имперіи“. Открытіе главнаго народнаго училища въ Смоленскѣ. Помѣщеніе училища. Его главные попечители. Директора и учителя.

Энергичная дѣятельность „Комиссіи объ учрежденіи народныхъ училищъ“ и удачный опытъ примѣненія новыхъ системъ въ Петербургской губерніи привели къ рѣшенію обратить его въ общегосударственную мѣру, и въ апрѣлѣ 1786 г. послѣдовало Высочайшее повелѣніе объ открытіи новыхъ школъ въ 25 внутреннихъ губерніяхъ. Вслѣдъ затѣмъ былъ окончательно выработанъ и 5 августа утвержденъ „Уставъ народнымъ училицамъ Россійской Имперіи," по которому, въ отличіе отъ прежняго „Плана" (1782 г.), училища раздѣлялись не на 3, а на 2 разряда: *главные*, изъ 4 классовъ, но съ 5—лѣтнимъ курсомъ, въ губернскихъ городахъ и *малыя*, изъ 2 кл., въ окружныхъ или уѣздныхъ; средній типъ признанъ излишнимъ. Новыя училища предназначались для образованія дѣтей *всѣхъ сословій и состояній*, и ученіе вездѣ опредѣлено *безплатнымъ*.

Общее руководство и надзоръ за ходомъ просвѣщенія въ имперіи поручены были той же комиссіи, которая съ этого времени стала называться „Главнымъ правительствомъ училищъ;" оно непосредственно сносилось съ верховною властью и представляло ей особые доклады. Мѣстное же управленіе училищами въ каждой губерніи ввѣрено было гражданскому губернатору, подъ высшимъ контролемъ генералъ-губернатора или намѣстника. Гражданскій губернаторъ считался попечителемъ всѣхъ училищъ губерніи, и главнѣйшею обязанностью его было „стараться о распространеніи народныхъ училищъ отъ главнаго, въ губернскомъ городѣ находящагося, не только по городамъ уѣзднымъ, но и по другимъ селеніямъ, колико способы ему позволять то будутъ." Завѣдываніе хозяйственной стороною училищъ и заботы объ ихъ матеріальномъ благосостояніи возложены были попрежнему на приказы общественнаго призрѣнія: они должны были изыскивать средства на содержаніе училищъ, устраивать для нихъ помѣщенія, снабжать учебниками и пособіями и т. п. Учебною частью вѣдалъ въ каждой губерніи особый директоръ училищъ, назначаемый генералъ-губернаторомъ. По уставу, онъ „долженъ быть любитель наукъ, порядка и добродѣтели, доброхотствующій юношеству и знающій цѣну воспитанія.“ Его обязанностью было засѣдать въ приказѣ общественнаго призрѣнія по всѣмъ дѣламъ, касающимся училищъ, ежегодно осматривать послѣднія, исправлять замѣченные въ чемъ-либо недостатки и проч. Вмѣстѣ съ тѣмъ въ уставѣ подробно опредѣлены были обязанности учителей и программы общеобразовательныхъ предметовъ, а равно указаны и пріемы какъ для ихъ преподаванія, такъ и для поддержанія классной дисциплины, цѣликомъ взятые изъ австрійской системы.

Первый выпускъ С.-Петербургской учительской семинаріи предоставилъ въ распоряженіе комиссіи запасъ учителей для 25 главныхъ народныхъ училищъ, которыя Высочайшимъ указомъ 12 августа 1786 г. на имя генералъ-губернаторовъ и повелѣно было открыть въ соотвѣтственномъ количествѣ губернскихъ городовъ, въ томъ числѣ и въ Смоленскѣ. Училища должны были открыться съ особою торжественностью и всѣ одновременно, именно въ день коронаціи императрицы, 22 сентября, „дабы сей день, въ блаженствѣ Россіи знаменитый, имѣлъ сугубую славу и по начавшемуся въ немъ всеобщему народному просвѣщенію.“ При этомъ указъ требовалъ не замедлить и открытіемъ малыхъ народныхъ училищъ, озаботиться приготовленіемъ для нихъ всего необходимаго и изыскать средства на ихъ содержаніе изъ доходовъ городскихъ и приказа общественнаго призрѣнія, „впрочемъ безъ отягощенія казны и безъ оскудѣнія для другихъ полезныхъ заведеній.“

Получивъ этотъ указъ и сдѣлавъ необходимыя распоряженія, генералъ-губернаторъ Смоленскаго и Псковскаго намѣстничествъ, генералъ-аншефъ, князь Н. В. Репнинъ составилъ пышный церемоніалъ или „обрядъ“

открытія училищъ въ губерніи и обратился за содѣйствіемъ въ этомъ дѣлѣ къ преосв. Парѳенію, епископу Смоленскому и Дорогобужскому, пригласивъ и его самого къ участію въ открытіи и освященіи главнаго народнаго училища въ Смоленскѣ. Открытіе этого училища, являющагося ядромъ теперешней губернской гимназіи, совершено было въ опредѣленный Высочайшимъ указомъ день съ необычайнымъ торжествомъ. Сначала епископомъ Парѳеніемъ соборнѣ съ почетнѣйшимъ духовенствомъ отслужены были въ каѳедральномъ Успенскомъ соборѣ литургія и молебенъ о здравіи Ея Величества; затѣмъ владыка отправился съ крестнымъ ходомъ въ помѣщеніе училища и, совершивъ тамъ водоосвященіе и окропленіе св. водою классовъ, произнесъ подобающее случаю слово. На церемоніи открытія новаго разсадника просвѣщенія присутствовали: генералъ-губернаторъ кн. Н. В. Репнинъ, гражданскій губернаторъ П. Ю. Храповицкій, члены приказа общественнаго призрѣнія и многія другія виднѣйшія въ городѣ лица. Тутъ же, въ видѣ выраженія сочувствія тогдашняго общества къ благимъ начннаніямъ государыни, „*толико о просвѣщеніи своего народа пекущейся*,“ среди „знатнѣйшаго“ смоленскаго дворянства и купечества состоялась добровольная подписка на усиленіе средствъ къ содержанію училища, давшая въ общемъ итогѣ 7941 руб. При этомъ наиболѣе крупными блоготворителями были: отставной маіоръ артиллеріи Иванъ Ивановичъ Барышниковъ, богатѣйшій дорогобужскій помѣщикъ, подписавшій 6200 руб., и поручикъ Семенъ Мануиловичъ Нахимовъ ,пожертвовавшій 1000 руб [1]).

---

[1]) Свѣдѣнія объ этомъ торжествѣ заимствованы изъ „Исторіи г. Смоленска“ св. Н. А. Мурзакевича, въ изд. И. И. Орловскаго, стр. 115, а также изъ

Во вновь открытое училище „введено было на первый случай 48 учениковъ,“ взятыхъ сюда „силою власти“ попечителя училища, гражданскго губернатора П. Ю. Храповицкаго, изъ прежней „градской“ школы, съ этого момента упраздненной. Открыто было сразу 4 класса, которые, по распоряженію кн. Репнина, размѣстились въ одноэтажномъ каменномъ домѣ намѣстническаго правленія, на Благовѣщенской (прежде Молоховской) улицѣ. Въ 1795 г., какъ увидимъ далѣе, домъ этотъ былъ обращенъ въ двухъэтажный и отдѣланъ заново и представлялъ собою одно изъ лучшихъ зданій въ городѣ того времени. Въ немъ главное народное училище находилось во все время своего существованія вплоть до преобразованія въ губернскую мужскую гимназію (въ 1804 году), которая въ свою очередь также помѣщалась въ этомъ домѣ до 1864 г., когда для нея отстроено было теперешнее зданіе (на Королевской улицѣ) [1]).

Смоленское главное народное училище до преобразованія своего въ гимназію просуществовало около 18 лѣтъ (1786—1804). Какъ уже сказано, высшій контроль надъ этимъ учебнымъ заведеніемъ принадлежалъ намѣстнику или ген.-губернатору, но, судя по дошедшимъ до насъ свѣдѣніямъ, выражался только въ выборѣ и утвержденіи директора училищъ въ должности да въ присутствованіи иногда на торжественныхъ публичныхъ актахъ и испытаніяхъ учениковъ въ концѣ учебнаго года, ко-

---

„Москов. Вѣдомостей“ 1786 г., №86 (отъ 28 октября) и, наконецъ, изъ архива М-ва Нар. Прос. (дѣло №52—„извѣстія, касающіяся до заведенія и распространенія наукъ въ Смоленскомъ намѣстничествѣ“).

[1]) Съ 1866 г. и понынѣ въ этомъ домѣ, значительно расширенномъ недавнею пристройкою, помѣщается Маріинская (1-ая) женская гимназія.

торыя ограничивались по большей части казовымъ осмотромъ школы и ея кабинетовъ [1]).

Болѣе близкій надзоръ за училищами уставъ предоставлялъ правителямъ намѣстничествъ или гражданскимъ губернаторамъ, которые, какъ предсѣдатели въ приказѣ обществ. призрѣнія, должны были принимать всѣ зависящія отъ нихъ мѣры къ открытію и благоустройству школъ въ губерніи. Имъ настойчиво рекомендовалось посѣщать во время ревизій различныхъ учрежденій и мѣстныя учебныя заведенія, „какъ не менѣе другихъ въ себѣ пользы заключающія,“ привлекать къ нимъ сочувствіе общества и заботиться особенно объ изысканіи средствъ на ихъ содержаніе, вызывая на то частныя пожертвованія. Словомъ, они были, такъ сказать, почетными попечителями школъ и такъ обыкновенно и назывались.

Изъ смоленскихъ губернаторовъ того времени, какъ видно изъ архивныхъ документовъ, наибольшее вниманіе къ школьному дѣлу обнаруживали сперва — П. Ю. Храповицкій и П. И. Аршеневскій, на долю которыхъ выпало открытіе и первоначальное устройство народныхъ училищъ, затѣмъ Л. В. Тредьяковскій, сынъ извѣстнаго въ XVIII в. писателя, и особенно П. А. Пенскій, который за нѣсколько лѣтъ до принятія губернаторской должности былъ, какъ увидимъ далѣе, очень дѣятельнымъ директоромъ училищъ Смоленской же губерніи 1).

---

[1]) За время существованія Смоленскаго главнаго народнаго училища генералъ-губернаторами или, какъ назывались при императорѣ Павлѣ I, военными губернаторами были: 1) генералъ-аншеръ кн. Ник. Вас. Репнинъ (1778—1792), 2) Генералъ отъ инфантеріи бар. Осипъ Андр. Игельстромъ (1792 – 1793), 3) Григ. Михайл. Осиповъ (1794 – 1796), 4) генер. отъ инфант. Мих. Мих. Философовъ (1797—1798), 5) ген. отъ инф. Андр. Гр. Розенбергъ (1798—1799), 6) генер.-лейт. кн. Карлъ Ив. Гика (1800 - 1802), 7) ген.-лейт. Ив. Ник. фонъ-Эссенъ (1802—1803) и 8) генер. отъ кавал. Ст. Степ. Апраксинъ.

На директора возлагалось непосредственное наблюденіе за ходомъ преподаванія въ учебныхъ заведеніяхъ; ему же дано было право опредѣлять и увольнять учителей, но съ разрѣшенія попечителя и съ вѣдома приказа, гдѣ по дѣламъ училищной части онъ засѣдалъ съ правомъ голоса. Чтобы предупредить злоупотребленіе власти со стороны директора, уставъ указываетъ, что съ учителями „долженъ поступать, яко съ носящими на себѣ трудныя и важныя должности воспитанія сыновей отечества, ласково, не оставлять ихъ дѣломъ и совѣтомъ какъ въ классахъ, такъ и въ собственныхъ ихъ нуждахъ, особливо же не покидать ихъ во время болѣзни.“

Директоромъ училищъ Смоленской губерніи, при открытіи главнаго народнаго училища, былъ назначенъ членъ приказа обществ. призрѣнія, секундъ-майоръ *Петръ Львовичъ Мицкій,* но занималъ эту должность около полутора года. Что это былъ за человѣкъ и находился ли на высотѣ своего призванія, по дошедшимъ до насъ скуднымъ даннымъ, судить трудно. Извѣстно только, что при немъ, кромѣ *главнаго* въ губернскомъ городѣ, открыто было еще три *малыхъ* училища въ уѣздныхъ, именно: въ Вязьмѣ, Гжатскѣ и Порѣчьѣ. Въ его же директорство, въ январѣ 1787 г., произошло второе посѣщеніе Смоленска императрицею Екатериною II, проѣз-

---

1) Гражданскими губернаторами за тотъ же періодъ были слѣдующія лица: 1) д. с. с. Плат. Юр. Храповицкій (1782 - 1787), 2) генер.-поручикъ Петръ Исаев. Аршеневскій (1787—1796), 3) генер.-маіоръ Ник. Ив. Аксаковъ (1796—1798), 4) д. с. с. Левъ Вас. Тредьяковскій (1798—1800), 5) д. с. с. Ив. Сем. Ѳедоровъ (1800—1801), 6) д. с. с. Дм. Яковл. Гедеоновъ (1801 - 1803 и 7) с. с Петръ Алексѣев. Пенскій (1803 - 1804).

жавшею тогда въ Крымъ. Въ торжественной встрѣчѣ государыни участвовали и ученики главнаго народнаго училища, стоя у зданія его въ народныхъ кафтанахъ, въ числѣ 167 человѣкъ, вмѣстѣ съ своими учителями[1]). Екатерина оставалась въ Смоленскѣ 6 дней, и за время ея пребыванія училище посѣтили многія высокопоставленныя лица, сопровождавшія ее въ путешествіи по Россіи. Такъ 15-го января въ немъ были: дѣйств. тайный сов. графъ Андрей Петров. Шуваловъ и тайн. сов. Степ. Ѳеодор. Стрекаловъ, ревизовавшіе тогда судебныя и другія казенныя учрежденія, а 16-го - вице-президентъ Адмиралтейской Коллегіи графъ Ив. Григ. Чернышевъ, оберъ-камергеръ Ив. Ив. Шуваловъ, оберъшталмейстеръ Левъ Александр. Нарышкинъ, генер.-адъютантъ Ѳед. Евстаф. Ангальтъ и иностранные послы: графъ Кобенцель (австрійскій), министръ Фицгербертъ (англійскій) и графъ Сегюръ (французскій). „Въ присутствіи сихъ знаменитыхъ посѣтителей — писалъ директоръ Мицкій въ своемъ донесеніи Главному Правленію училищъ—учители продолжали ученіе каждый въ своемъ классѣ.“

Вторымъ директоромъ былъ секундъ-майоръ *Константинъ Даниловичъ Алексѣевцевъ*, засѣдатель верхняго земскаго суда, занимавшій этотъ постъ около 3 лѣтъ. При немъ, въ апрѣлѣ 1788 г., открыты были еще два малыхъ народныхъ училища—въ г. г.—Бѣломъ и Рославлѣ, вслѣдствіе чего обязанности директора значительно осложнились Кромѣ непосредственнаго завѣдыванія учебною частью главнаго училища и надзора за

---

[1]) С.-Петерб. Вѣдомости 1787 г., № 6; см. также „Дневникъ св. Н. А. Мурзакевича“ (въ изд. И. И. Орловскаго, 1908 г., стр. 49).

„домашними школами или частными пансіонами, гдѣ воспитывались дворянскія дѣти, на немъ лежало все вообще дѣлопроизводство, а также разъѣзды по губерніи для осмотра уѣздныхъ училищъ. Поэтому уже въ 1788 году въ помощь Алексѣевцеву, по распоряженію губернатора, для ближайшаго „смотрѣнія“ за главнымъ училищемъ опредѣленъ былъ юхновскій землемѣръ Стахій Винчевскій, „какъ въ наукахъ довольное знаніе имѣющій.“

Въ концѣ 1790 г. Алексѣевцевъ сложилъ съ себя должность директора, и ее въ теченіе слѣдующихъ двухъ лѣтъ послѣдовательно занимали члены приказа обществ. призрѣнія: поручикъ *Демьянъ Осиповичъ Станиславскій* и секундъ-майоръ *Тимоѳей Ѳеодоровичъ Повало-Швыйковскій*, лица едва ли компетентныя въ педагогическомъ дѣлѣ. Первый изъ нихъ оказался даже не въ состояніи представить въ Петербургъ надлежащіе полугодичные отчеты за 1791 годъ, а второй прослужилъ всего полгода. Впрочемъ, если въ директора шли секундъ-майоры и поручики изъ мѣстныхъ дворянъ, то, очевидно, въ тѣ времена не легко было найти подходящаго человѣка, который могъ бы хорошо руководить учебнымъ дѣломъ и тѣмъ вызывать симпатіи въ обществѣ къ новымъ школамъ.

Болѣе удачнымъ директоромъ оказался совѣтникъ намѣстническаго правленія *Петръ Алексѣевичъ Пенскій*, вступившій въ эту должность въ августѣ 1792 г. Его дѣятельность въ качествѣ директора продолжалась 6 лѣтъ и была, повидимому, продуктивнѣе, чѣмъ всѣхъ предыдущихъ, и въ хозяйственномъ и въ учебномъ отношеніи. Такъ при немъ, въ концѣ іюля 1795 г., согласно особой „Запискѣ, какого расположенія быть домамъ для главныхъ народныхъ училищъ,“ зданіе смоленскаго училища было отдѣлано заново и расширено надстройкою второго этажа, въ которомъ свободно размѣстились 4 класса, библіотека и научные кабинеты, а также большая зала для публичныхъ испытаній учениковъ (актовая), гдѣ поставленъ былъ портретъ императрицы Екатерины II, во весь ростъ, въ рѣзной позлащенной рамѣ; нижній же этажъ приспособили для квартиръ учителей. Домъ получился, по тогдашнимъ требованіямъ, красивый и удобный, такъ что въ своемъ донесеніи объ этомъ въ Петербургъ директоръ писалъ: «Зданіе сіе въ Смоленскѣ по нынѣшнее время какъ наружною красотою, такъ обширностью и всѣ другія превосходитъ. „Благодаря перестройкѣ и расширенію училищнаго зданія, явилась возможность упорядочить и другія важныя статьи учебно-хозяйственной части. Въ 1796 и 1797 г. г. училище обогатилось не только „довольнымъ“ количествомъ учебныхъ руководствъ и пособій, но и „нѣкоторыми книгами, къ другимъ предметамъ, кромѣ учебныхъ, принадлежащими,“ кабинетъ „для классовъ математическаго, физическаго и натуральнаго“ былъ значительно пополненъ соотвѣтственными снарядами и инструментами, и заведена необходимая для помѣщенія ихъ мебель. При Пенскомъ въ программу главнаго училища введены были нѣкоторые новые предметы, преподаваніе коихъ вызывалось потребностями тогдашняго общества и времени, какъ напр.: сообщеніе общихъ свѣдѣній по *домоводству* и чтеніе краткой *военной архитектуры* или фортификаціи. Послѣдняя читалась ученикамъ съ 1794 г., въ виду происходившей тогда второй Турецкой войны или, какъ доносилъ о томъ въ Петербургъ директоръ, „по причинѣ многихъ изъ оберъ-офицерскихъ и солдатскихъ дѣтей, въ здѣшнемъ училищѣ находящихся и въ разные полки и Черноморскій флотъ слѣдующихъ.“ Вообще Пенскій былъ дѣятельнымъ директоромъ, обращавшимъ серьезное вниманіе на всѣ стороны учебно-воспитательнаго дѣла: онъ зорко слѣдилъ за преподаваніемъ не только въ главномъ, но и въ малыхъ народныхъ и домашнихъ училищахъ, поощрялъ наградами учениковъ, отличавшихся прилежаніемъ и успѣхами, и, насколько могъ, заботился объ общемъ ихъ развитіи и о подготовкѣ подростающаго поколѣнія къ практической жизни и дѣятельности. Въ его управленіе Смоленская дирекція обогатилась еще однимъ малымъ училищемъ, открытымъ въ апрѣлѣ 1796 г. въ г. Дорогобужѣ.

Мѣсто Пенскаго, оставившаго учебную службу въ 1798 году, занялъ съ сентября того же года надворный совѣтникъ *Густавъ фонъ-Тритгофъ*, одинъ изъ высшихъ чиновниковъ Смоленской Казенной Палаты, но подвизался на педагогическомъ поприщѣ не болѣе 7 мѣсяцевъ и рѣшительно ничѣмъ особеннымъ себя не проявилъ. По крайней мѣрѣ, въ его отчетѣ за второе полугодіе 1798 г., находящемся въ архивѣ М-ва Нар. Просв. при дѣлѣ о Смоленскомъ главномъ народномъ училищѣ, единственно интереснымъ фактомъ является лишь пріобрѣтеніе для физическаго кабинета *„электрической машины съ нѣкоторыми для опытовъ нужными подѣлками.“*

Послѣднимъ въ разсматриваемое время директоромъ училищъ смоленской губ., при которомъ произошло преобразованіе главнаго въ губернскую гимназію, а малыхъ въ уѣздныя училища, былъ *Левъ Ѳеодоровичъ Людоговскій*, вступившій въ эту должность въ апрѣлѣ 1799 г.

Это былъ весьма образованный по тому времени человѣкъ, окончившій однимъ изъ лучшихъ курсъ философскаго факультета въ Московскомъ университетѣ и до вступленія въ директорскія обязанности имѣвшій близкое общеніе съ лучшими людьми конца XVIII в., какъ И. И. Шуваловъ и адмиралъ Н. С. Мордвиновъ, при которыхъ болѣе 10 лѣтъ состоялъ личнымъ секретаремъ. Съ его именемъ связана весьма продолжительная и необыкновенно кипучая дѣятельность на нивѣ народнаго просвѣщенія въ нашей губерніи, о чемъ подробно будетъ сказано ниже. Здѣсь же упомянемъ только о первыхъ 5 годахъ его службы въ качествѣ директора Смоленскаго главнаго и другихъ училищъ.

Сначала Людоговскимъ было упорядочено дѣлопроизводство въ канцеляріи дирекціи училищъ, и уже за первый годъ своей службы онъ представилъ въ Петербургское Главное Правленіе училищъ весьма обстоятельные и любопытные отчеты или „вѣдомости“ о состояніи народныхъ училищъ, а также историческія записки или „извѣстія, касающіяся до заведенія и распространенія наукъ въ Смоленской губ.“ Въ отчетахъ сообщалось: когда училище основано, какое и гдѣ имѣется помѣщеніе, сколько классовъ и чему въ нихъ обучаютъ, когда были публичныя испытанія и кто на нихъ присутствовалъ, кто состоитъ учителями, ихъ краткія біографіи и образовательный цензъ, время поступленія на службу, ихъ прилежаніе и поведеніе, ихъ жалованье и семейное положеніе и, наконецъ, число учениковъ, состоящихъ на лицо, съ распредѣленіемъ по возрастамъ и сословіямъ. Въ „извѣстіяхъ отмѣчались важнѣйшіе факты въ жизни дирекціи, какъ-то: смѣна директоровъ и учителей, открытіе новыхъ училищъ, пріобрѣтеніе учебныхъ пособій и книгъ для библіотеки и научныхъ кабинетовъ, пожертвованія и т. п.

Затѣмъ новый директоръ улучшилъ школьное хозяйство и уже въ первые два года своей службы значительно увеличилъ библіотеку или „книгохранилище“ и научные кабинеты — „физическій и натуральный.“ Одновременно имъ обращено было болѣе серьезное вниманіе на преподаваніе учителей и на успѣшность учениковъ, число которыхъ въ управленіе Людоговскаго съ каждымъ годомъ стало повсюду замѣтно прибавляться. Въ іюнѣ 1799 г. онъ открылъ малое народное училище въ г. Сычевкѣ, такъ что при немъ дирекція училищъ состояла уже изъ 8 правительственныхъ учебныхъ заведеній да нѣсколькихъ частныхъ (дворянскихъ) пансіоновъ, а количество учащихся въ 1801 году возросло до 461 челов. во всѣхъ школахъ, въ томъ числѣ въ главномъ училищѣ насчитывалось 135 учениковъ. Въ виду этого имъ былъ нѣсколько усиленъ и обновленъ наличный составъ учителей путемъ привлеченія въ главное народное училище лучшихъ наставниковъ мѣстной духовной семинаріи, а въ малыя — ея воспитанниковъ, которые предъ тѣмъ получали за счетъ казны предварительную подготовку подъ руководствомъ наиболѣе опытныхъ педагоговъ главнаго училища.

При открытіи Смоленскаго главнаго народнаго училища педагогическій персоналъ его состоялъ изъ 4 лицъ, получившихъ надлежащую подготовку въ С.-Петербургской учительской гимназіи. Для преподаванія наукъ въ высшихъ классахъ (III и IV) опредѣлены были: *Николай Григорьевичъ Ефремовъ* и *Иванъ Васильевичъ Смирягинъ*, а въ низшихъ (III и IV) — *Семенъ Михеевичъ*

Поповъ и *Өеодоръ Васильевичъ Нечаевъ* [1]). Учителя эти преподавали: первый—математическія науки и рисовальное искусство, второй—гражданскую исторію, естествовѣдѣніе и географію, третій—всѣ предметы, проходившіеся во II классѣ, и четвертый—всѣ предметы I класса. Жалованье, согласно штатамъ, получали они не одинаковое: Ефремовъ—550 руб. (въ томъ числѣ 150 р. приходилось ему за рисованіе, такъ какъ особаго учителя для этого предмета не было вплоть до преобразованія училища въ гимназію), Смирягинъ—400 р., Поповъ—200 р. и Нечаевъ—150 р. Источниками содержанія на всѣхъ учителей, какъ и на директора, получавшаго окладъ жалованья всего въ 500 руб. въ годъ, служили частью суммы приказа обществ. призрѣнія, частью „доброхотныя даянія жертвователей,“ да отчислялся извѣстный процентъ изъ прибылей „питейной суммы.“

Вознагражденіе служащимъ въ училищѣ выдавалось по третямъ года, но не всегда правильно, что по временамъ ставило ихъ въ безвыходное положеніе. Къ тому же, при увеличившейся въ концѣ XVIII в. дороговизнѣ жизни, оно оказалось весьма незначительнымъ, ибо едва удовлетворяло самыя насущныя потребности, особенно семейныхъ учителей. Послѣднимъ было бы совершенно невозможно существовать, еслибы у нихъ не было важнаго подспорья въ видѣ казенныхъ квартиръ въ зданіи училища съ отопленіемъ и освѣщеніемъ да права держать въ казенныхъ же квартирахъ пансіонеровъ и давать частные уроки въ домашнихъ училищахъ или пансіонахъ, права, предоставленнаго имъ самимъ Уставомъ.

---

[1]) Всѣ они происходили изъ духовнаго званія и первоначально воспитывались въ духовныхъ семинаріяхъ. *Ефремовъ* былъ родомъ изъ Харьковскаго намѣстничества (Слободской Украинской губерніи), Лебединской округи (уѣзда), сынъ священника с. Великаго, обучался сперва въ Харьковской семинаріи „до богословія и французск. языку,“ а потомъ въ С.-Петербургской учительской гимназіи—ариѳметикѣ, геометріи, граждан. архитектурѣ, механикѣ, физикѣ, географіи, исторіи всемірной и естественной; *Смирягинъ*—изъ Смоленскаго намѣстничества, сынъ священника г. Сычевки, учился сначала въ Смолен. семинаріи „до богословія и нѣмецкому яз.,“ а затѣмъ въ той же гимназіи—естественной и всемірной исторіи и географіи; *Поповъ*—изъ того же намѣстничества, сынъ пономаря г. Вязьмы, учился въ Смол. семинаріи „до риторики,“ потомъ служилъ въ Смол. Губернскомъ Правленіи копіистомъ и, наконецъ, будучи отосланъ, по распоряженію ген.-губ. князя Репнина, въ Спб. учительскую гимн., обучался тамъ новому способу ученія, ариѳметикѣ и геометріи; *Нечаевъ*—сынъ протоіерея г. Торопца, Псковскаго намѣстничества, обучался также сначала въ Смол. семинаріи „до философіи,“ а затѣмъ въ той же гимназіи новому способу ученія и ариѳметикѣ.

Лучшимъ, судя по аттестаціямъ директора Людоговскаго, и самымъ образованнымъ, получившимъ впослѣдствіи степень доктора философіи, былъ учитель высшихъ классовъ Ефремовъ, который прослужилъ въ Смоленскомъ главномъ училищѣ до преобразованія его въ гимназію и въ послѣдней до 1812 года включительно. Другой учитель высшихъ классовъ, Смирягинъ, служилъ до 1800 года, въ началѣ котораго уволился отъ должности вслѣдствіе какой-то *хронической* болѣзни. Его мѣсто занялъ перемѣщенный неизвѣстно откуда *Антонъ Петровичъ Елоховскій*, впослѣдствіи тоже докторъ философіи; онъ также служилъ и послѣ преобразованія училища въ гимназію, свыше 30 лѣтъ. [1]) Учитель I класса Нечаевъ съ октября 1795 г. отпущенъ былъ губернаторомъ въ г. Шкловъ Могилевскаго намѣстничества «для собственныхъ надобностей. но почему-то къ своей должности не вернулся и былъ вовсе уволенъ. На его мѣсто 22 іюня 1796 г. былъ назначенъ ***Алексѣй Ильичъ Москевичъ.*** [1]) Это былъ, судя по отзыву дир. Людоговскаго, весьма прилежный учитель, но онъ вскорѣ (18 іюля 1800 г.) умеръ, и его должность поручена была *Ивану Степановичу Холодковскому*, служившему до того времени въ Смоленской духовной семинаріи. [2]) Въ 1802 г. Холодковскій былъ опредѣленъ «второкласснымъ» учителемъ на мѣсто Попова, а учителемъ I класса и вмѣстѣ съ тѣмъ рисованія перемѣщенъ изъ Богодуховскаго малаго народнаго училища ***Тимоѳей Никифоровичъ Гриневъ.*** [3]) Послѣдніе два учителя служили и послѣ преобразованія училища: Холодковскій—до 1814 г. старшимъ учителемъ исторіи, географіи и статистики въ губернской гимназіи, а Гриневъ окончилъ службу въ должности штатнаго смотрителя Смоленскаго уѣзднаго училища.

---

[1]) Елоховскій былъ родомъ изъ Ярославской губ., сынъ пономаря с. Елохова Рыбинской округи, обучался сперва въ Ярославской духовной семинаріи, а затѣмъ въ С.-Петербургской учительской гимназіи исторіи всемірной и естественной, географіи, рисованію и нѣмецкому языку; послѣ этого, съ 1-го января 1797 г. гдѣ-то состоялъ въ учительскомъ званіи высшихъ разрядовъ или классовъ, а въ Смолен. главн. нар. училище поступилъ 6 мая 1800 г. для преподаванія всеобщей исторіи, естествовѣдѣнія, географіи и россійской грамматики.

Въ програму преподаванія въ главномъ народномъ училищѣ входило изученіе такъ называемаго «сосѣдственнаго», т. е. иностраннаго, преимущественно *нѣмецкаго* языка, которому, какъ видно изъ директорскихъ отчетовъ, обучали всѣ учителя, каждый въ своемъ классѣ, и только при Людоговскомъ преподаваніе этого предмета было поручено особому учителю. Въ качествѣ таковаго 24 октября 1799 г. былъ приглашенъ изъ мѣстной семинаріи преподаватель поэзіи и нѣмецкаго языка *Филиппъ Антоновичъ Орловскій*, который и служилъ въ главномъ училищѣ вплоть до преобразованія его въ гимназію, съ жалованьемъ по штату по 300 р. въ годъ и считался однимъ изъ лучшихъ учителей. [1])

---

[1]) Москевичъ—уроженецъ с. Свадицъ Порѣчскаго уѣзда Смол. губ., сынъ священника, обучался въ Смоленской духовной семин. „до философіи“, а затѣмъ подготовлялся къ учительской должности подъ руководствомъ учителей Смолен. главнаго нар. училища.

[2]) Холодковскій – сынъ священника с. Быгородка Порѣчскаго уѣзда Смол. губ., воспитывался въ Смол. семин. и въ ней же съ 11 февраля 1786 г. былъ учителемъ риторики, исторіи, географіи и нѣмецк. языка.

[3]) Гриневъ—изъ дворянъ Слободской Украинской (нынѣ Харьковской) губ., воспитывался и учительское званіе получилъ въ Харьковскомъ главномъ казенномъ училищѣ.

IV.

Учебная часть. Саганскій методъ преподаванія. Таблица уроковъ. Учебныя руководства и пособія. Библіотека и научные кабинеты.

Главныя народныя училища, учрежденныя императрицею Екатериною II, согласно Уставу, состояли изъ классовъ съ двухлѣтнимъ курсомъ IV класса, такъ что общая продолжительность всего курса равнялась пяти годамъ (§§ 1 и 42). Преподаваніе велось по такъ называемому «саганскому» методу, заимствованному изъ австрійскихъ школъ, сущность котораго заключалась: 1) въ совмѣстномъ занятіи всѣхъ учениковъ и поддержаніи ихъ вниманія, 2) въ облегченіи ученикамъ заучиванія необходимыхъ для нихъ предметовъ, 3) въ наглядномъ способѣ представленія имъ, помощью таблицъ, сущности и подраздѣленій того, чему ихъ учили, 4) въ способѣ обдумыванія и яснаго усвоенія изучаемаго посредствомъ вопросовъ. Всѣ детали предусматривались «Руководствомъ учителямъ», изданнымъ въ 1789 г. по повелѣнію императрицы. Методическія указанія этой книги должны были исполнять преподаватели всѣхъ предметовъ. Вотъ нѣкоторыя изъ этихъ указаній: «стараться болѣе учители должны объ образованіи и изощреніи разума учениковъ, нежели о пополненіи и упражненіи памяти; для изученія наизусть опредѣляются токмо: символъ вѣры, молитва Господня, десять заповѣдей Божіихъ, молитвы прежде и послѣ обѣда, молитвы на сонъ грядущихъ и отъ сна возставшихъ».

---

[1]) Орловскій—уроженецъ Смол. губ. и уѣзда, сынъ пономаря с. Романовскаго, воспитывался сначала въ Смоленской семинаріи, а затѣмъ въ С.-Петербургской Александро-Невской духовной академіи.

Начинать при ученіи всегда слѣдуетъ съ легкаго и идти потомъ къ трудному: опрашивать учениковъ не всегда сряду, но перемѣнно, однако же лучшихъ всегда напередъ, потомъ посредственныхъ и, наконецъ, слабыхъ. Ученики должны отвѣчать не «да» или «нѣтъ», а полною рѣчью; лучше, если они отвѣчаютъ исправно своими словами, нежели тѣми самыми, какія находятся въ книгѣ, ибо изъ того видѣть можно, что они дѣло понимаютъ».

На каждый классъ уставомъ опредѣлено по 30 недѣльныхъ уроковъ, распредѣленіе которыхъ между предметами преподаванія можно представить, такъ:

ПРЕДМЕТЫ.	I кл.	II кл.	III кл.	IV кл.	Всего
Законъ Божій	25	4	5	—	55
Россійскій языкъ		6	3	3	
Ариѳметика		6	3	—	
Книга о должностяхъ человѣка и гражданина	—	5	—	—	5
Механика, геометрія, архитектура и физика	—	—	—	7	7
Гражданская исторія	—	—	4	6	10
Географія	—	—	5	3	8
Естествовѣдѣніе	—	—	—	5	5
Латинскій языкъ	2	3	4	3	12
Нѣмецкій языкъ	3	6	6	3	18
Всего	30	30	30	30	120

Между учителями эти предметы распредѣлялись слѣдующимъ образомъ:

1) учитель математическихъ наукъ преподавалъ въ III и IV классахъ математику и языки: россійскій и латинскій, всего - 23 недѣльныхъ урока;

2) учитель историческихъ наукъ въ тѣхъ же классахъ — исторію гражданскую и естественную и географію, всего - 23 урока;

3) учитель II класса — всѣ предметы этого отдѣленія и, сверхъ того, Законъ Божій въ III классѣ, всего - 29 уроковъ;

4) учитель I класса—всѣ предметы своего класса, всего 27 уроковъ;

5) учитель иностраннаго языка преподавалъ во всѣхъ классахъ и имѣлъ всего 18 уроковъ.

Изъ приведенной таблицы видно, что число часовъ между отдѣльными предметами расположено довольно равномѣрно, такъ что ни одному изъ нихъ не отдавалось особаго предпочтенія. Латинскій языкъ считался необязательнымъ; мало того, наставленіе учителямъ иностранныхъ языковъ, приложенное къ уставу, не дѣлало между нимъ и другими иностранными языками никакого различія ни по программѣ, ни по способу преподаванія и даже не назначало для него особаго преподавателя, и обученіе ему поручалось въ I и II классахъ учителямъ этихъ классовъ, а въ III и IV - учителю математическихъ наукъ.

Въ таблицѣ не удѣлено часовъ на одинъ еще, по уставу необязательный, предметъ—рисованіе, которое преподавалось для желающихъ два раза въ недѣлю по 2 часа послѣ полудня, „вмѣсто отдохновенія,“ одновременно во II, III и IV классахъ.

Ученье начиналось и кончалось молитвами „предъ начатiемъ ученiя и послѣ онаго,“ почти такими же, какiя читаются въ учебныхъ заведенiяхъ и теперь 1). Ежедневно, кромѣ среды и субботы, полагалось по 6 уроковъ, съ значительнымъ промежуткомъ послѣ первыхъ трехъ, такъ что уроки продолжались лѣтомъ отъ 7 до 10 час. утра и отъ 3 до 6 дня, а зимою отъ 8 до 11 утра и отъ 2 до 5 час. дня. По средамъ и субботамъ уроки были только утреннiе, но для желающихъ изъ учениковъ II, III и IV классовъ въ эти дни преподавалось рисованiе.

Руководствами и учебными пособiями, употреблявшимися въ Екатерининскихъ народныхъ училищахъ, были книги и таблицы, изданныя въ С.-Петербургѣ „комиссiей объ учрежденiи училищъ“ и дѣлившiяся на *ученическiя* и *учительскiя*.

Согласно уставу, въ VI классѣ должно было *обучать чтенiю, письму, первоначальнымъ основанiямъ христiанскаго Закона и добронравiю*, для чего учениками употреблялись: „Таблицы азбучная и для складовъ,“ „Россiйскiй букварь, для обученiя чтенiю“, „Правила для учащихся,“ 2), „Священная исторiя,“ „Сокращенный катихизисъ,“ „Руководство къ чистописанiю“ и „Прописи,“ а учителямъ—„Руководство учителямъ I и II классовъ.“

Во II классѣ слѣдовало, *наблюдая тѣ же пред-*

---

1) Небольшое измѣненiе сдѣлано было впослѣдствiи только въ молитвѣ предъ ученiемъ: „Преблагiй Господи, ниспосли намъ благодать Духа Твоето святаго,“ по распоряженiю министра нар. просв. князя А. Н. Голицына (15 апрѣля 1824 г.).

2) Книга „Правила для учащихся“ заключала въ себѣ различныя наставленiя о поведенiи, нѣчто въ родѣ инструкцiи ученикамъ, которыя, однако, не только читались ими, но и заучивались наизусть.

меты христіанскаго Закона и добронравія, читать пространный катихизисъ безъ доказательствъ изъ Священнаго Писанія, книгу о должностяхъ человѣка и гражданина и первую часть ариѳметики, въ то же время продолжать и повторять начатое въ I классѣ и *начинать также обученіе юношества рисованію*. Учебники и пособія тѣ же, что въ I кл., и, сверхъ того, „Пространный катихизисъ.“ „Книга о должностяхъ человѣка и гражданина“ [1]) и „Ариѳметика.“

Въ III классѣ полагалось *продолжать рисовальное искусство, читать изъясненія евангелій воскресныхъ и праздничныхъ, повторять пространный катихизисъ съ доказательствами изъ Свящ. Писанія, учить вторую часть ариѳметики, первую часть всеобщей исторіи, введеніе во всеобщую Европейскую географію, землеописаніе Россійскаго государства и россійскую грамматику съ упражненіями въ правописаніи*. Учебниками и пособіями служили: „Изъясненія евангельскія,“ „Всемірная исторія,“ „Географія всеобщая,“ [1]) „Краткое землеописаніе Россійскаго государства», «Общіе чертежи земного шара, Европы, Азіи, Африки, Америки и Россійскаго государства,» «Земной шаръ или глобусъ» и «Краткая россійская грамматика.»

---

[1]) Эта книга, имѣвшая преемственную связь съ „Правилами для учащихся,“ начиналась разсужденіемъ о благополучіи вообще и затѣмъ въ 4 частяхъ и 16 главахъ подробно излагая всѣ тѣ обязанности человѣка, усвоеніе которыхъ необходимо ему для достиженія жизненнаго спокойствія и довольства. Здѣсь трактуется: 1) объ образованіи души, т. е. какъ „напоять душу нашу добродѣтелью,“ 2) о томъ, какъ „пещись надлежащимъ образомъ о тѣлѣ нашемъ“ (главы о здравіи и благопристойности), 3) какъ „исполнять общественныя должности, на которыя мы отъ Бога опредѣлены“ (главы о союзѣ общественномъ вообще и супружескомъ въ частности, о союзѣ родителей и дѣтей, о союзѣ господъ и слугъ, о союзѣ гражданскомъ), 4) о правилахъ хозяйства или о домоводствѣ. Особенно подробно развиты въ этой книгѣ разсужденія о любви къ отечеству, о наукахъ, художествахъ, промыслахъ и рукодѣліяхъ. Всѣ эти разсужденія нравоучительнаго характера, изложенныя крайне сухо и скучно и мало доступныя дѣтскому возрасту, не только читались ученикамъ, но и заучивались ими безсмысленно.

Въ IV классѣ, курсъ котораго продолжался два года, ученики должны были *повторять Россійскую географію, продолжать рисованіе, исторію всеобщую и россійскую грамматику* (упражняясь при этомъ письменно въ сочиненіяхъ, употребительныхъ въ общежитіи, т. е. въ составленіи писемъ, счетовъ, расписокъ и т. п.), *учить Россійскую исторію, географію всеобщую и математическую съ задачами на глобусъ, также первоначальныя основанія геометріи, механики, физики, естественной исторіи и гражданской архитектуры* (съ упражненіями въ черченіи плановъ).

Учебники и пособія тѣ же, что и въ III кл. и, кромѣ того, „Краткая Россійская исторія», Краткое руководство къ математической географіи и къ познанію небеснаго шара», «Начертаніе естественной исторіи», «Краткое руководство къ геометріи», «Руководство къ механикѣ», «Краткое руководство къ физикѣ» и «Краткое руководство къ гражданской архитектурѣ или зодчеству».

Для изученія иностранныхъ языковъ рекомендовалось въ видѣ руководства «Зрѣлище вселенныя» (на латинскомъ, россійскомъ и нѣмецкомъ языкахъ). Книга эта представляла собою не что иное, какъ переводъ замѣчательнаго труда великаго славянскаго педагога Амоса

---

[1]) Иначе „Всеобщее землеописаніе,“ первая часть котораго, заключавшая въ себѣ описаніе Европы, была напечатана въ 1788 г., а вторая, содержащая описаніе остальныхъ частей свѣта,—въ 1795 году.

Коменскаго: «Orbis pictus», появившагося еще въ 1658 году и имѣвшаго всемiрную извѣстность, переведеннаго на многiе языки и выдержавшаго множество изданiй, ибо въ этомъ трудѣ впервые и чрезвычайно талантливо примѣнялся наглядный способъ обученiя. [1]) Въ уставѣ народныхъ училищъ, гдѣ дается наставленiе учителямъ иностранныхъ языковъ, отчетливо объяснено, какъ должно читать эту книгу, и въ примѣръ приведена первая статья ея, подъ заглавiемъ: «Изображенiе мiра сего».

Учителя высшихъ классовъ (III и IV) преподавали, однако, и по собственнымъ запискамъ, т. е. диктовали ученикамъ въ дополненiе къ учебникамъ и тутъ же, въ классѣ, заставляли заучивать это. Классняго объясненiя или разсказовъ учителя тогда почти не дѣлали и на домъ уроковъ не задавали, а каждый урокъ прочитывался нѣсколько разъ по учебнику, пересказывался и запоминался. Этимъ все и кончалось: учитель и ученикъ исполнили свою обязанность, и никакими силами нельзя было заставить учениковъ взяться за книжку дома. Книги были казенныя и всегда оставались въ школѣ; къ тому же онѣ были очень дороги.

Поэтому наиболѣе важной заботой директоровъ было пополненiе училищной библiотеки и прiобрѣтенiе необходимыхъ при преподаванiи пособiй. Дѣло это было для нихъ крайне трудное, особенно если принять въ разсчетъ тогдашнюю рѣдкость и дороговизну книгъ, физическихъ приборовъ, коллекцiй по естествовѣдѣнiю, глобусовъ, географ. картъ, атласовъ и пр., а главное тѣ ограниченныя средства, которыми располагалъ приказъ обществ. призрѣнія на нужды училища. Судя по «описямъ книгохранилищу и кабинету для классовъ математическаго, физическаго и натуральнаго», которыя ежегодно представлялись въ С.-Петербургъ директорами при годовыхъ отчетахъ о состояніи училищъ, и библіотека, и кабинеты Смоленскаго главнаго народнаго училища находились въ очень незавидномъ положеніи. Вотъ, напр., какая скудная опись учебныхъ пособій и книгъ, расположенная въ хронологическомъ порядкѣ ихъ поступленія въ училище, отправлена была директ. Людоговскимъ въ срединѣ 1801 г.:

---

[1]) Полное заглавiе этого сочиненiя—„Orbis sensualium pictus, haec est, omnium fundamentalium in mundo rerum et in vita actionum nomenclatura, ad ocularem demonstrationem deducta“. Нюренбергъ, 1658 г.

№	**Названіе книгъ и учебныхъ пособій.**	Число книгъ.	Число учебн. пособ.
	1786 г.		
1	Шаръ земной	—	1
2	Шаръ небесный	—	1
3	Карты 4 частей свѣта съ плоскошаріемъ, изданныя въ С.-Петербургской академіи	—	1
	1787 г.		
4	Сборъ вещей царства ископаемаго, расположенный по «начертанію естественной исторіи», въ народныхъ училищахъ преподаваемой	—	1
5	Такой же сборъ травъ	—	1
	1796 г.		
6	Оправленный магнитъ	—	1

7	Новый атласъ всѣхъ частей свѣта, изданный въ Горномъ училищѣ	1	—
8	Физика Гиляровскаго...........	1	—
9	Каѳнерова маѳематика..........	1	—
10	Берманово естественное землеописаніе.....................	1	—
11	Карты 4 частей свѣта съ плоскошаріемъ, изданныя при комиссіи народныхъ училищъ..	—	1
12	Труды Вольно-Экономическаго Общества......................	1	—
	1797 г.		
13	Инструменты маѳематическіе.....	—	5
	1798 г.		
14	Электрическая машина..........	—	1
	1799 г.		
15	Астролябія....................	—	1
	1800 г.		
16	Телескопъ.....................	—	1
17	Армилярная сѳера	—	1
18	1-я часть Россійской исторіи....	1	—
	1801 г.		
19	Чертежные инструменты маѳематическіе....................	—	5

Такимъ образомъ въ теченіе 15 лѣтъ со времени открытія училища пріобрѣтено всего 6 книгъ и 21 пособіе! Совершенно понятно поэтому,—что учителямъ настойчиво рекомендовалось пользоваться ими съ *достодолжною* осторожностью. Впрочемъ, въ приведенную опись вошли только наиболѣе цѣнныя книги и пособія, предназначенныя для педагогическаго персонала. Книги же и пособія ученическія, т. е. разные учебники и руководства, составляли особую, такъ называемую *подвижную* или *продажную*, библіотеку и присылались изъ С.-Петербурга «Комиссіею объ училищахъ» ежегодно, по мѣрѣ надобности, при особыхъ реестрахъ съ обозначеніемъ какъ количества экземпляровъ, такъ и цѣны каждаго экземпляра въ отдѣльности.

V.

Ростъ учащихся въ Смоленскомъ главномъ народномъ училищѣ. Распредѣленіе ихъ по сословіямъ. „Домашніе“ учителя и училища. Открытыя испытанія. Награды учениковъ. Кандидаты учительства. Заключеніе.

Какъ сказано выше, въ день открытія Смоленскаго главнаго народнаго училища, т. е. 22 сент. 1786 г., во всѣ его классы поступило всего 48 учениковъ. Однако, къ концу этого года количество ихъ возросло до 180, а къ 1-му іюля 1787 г. простиралось до 212 человѣкъ, въ томъ числѣ 7 женскаго пола. Но столь быстрый ростъ учащихся продолжался недолго: уже во второмъ полугодіи 1787 г. послѣ произведенныхъ въ декабрѣ открытыхъ испытаній, въ училищѣ осталось всего 161 учен. Въ послѣдующіе годы число учащихся держалось приблизительно на одинаковомъ уровнѣ, но со второй половины 1793 г. оно стало замѣтно уменьшаться и къ концу 1795 г. дошло до 94 чел., что въ отчетахъ директора Пенскаго объяснено опредѣленіемъ многихъ учениковъ, особенно изъ оберъ-офицерскихъ и солдатскихъ дѣтей, въ военную службу. Такъ въ 1793 году, по именному Высочайшему указу императрицы Екатерины II, изъ Смоленскаго главн. нар. училища выбрано въ Черноморскій флотъ до 50 учениковъ, въ томъ числѣ 11 изъ высшихъ классовъ, да добровольно выбыли въ разные полки 12 чел., изъ нихъ 5 окончившихъ полный курсъ съ аттестатами.

За первые 15 лѣтъ, т. е. почти за все время существованія главн. нар. училища въ Смоленскѣ, движеніе общаго числа учащихся въ немъ можно представить въ слѣдующей таблицѣ:

Годы,	1786	1787	1788	1789	1790	1791	1792	1793	1794	1795	1796	1797	1798	1799	1800	1801
Первое полугодіе.	—	212	148	135	153	свѣд. нѣтъ.	147	155	139	118	свѣд. нѣтъ.	117	120	110	177	134
Второе полугодіе.	180	161	153	153	155	147	145	108	126	94	124	102	126	135	145	135

Что касается распредѣленія учащихся по сословіямъ, то вначалѣ большинство ихъ принадлежало къ мѣщанскому и купеческому, много было также изъ дворовыхъ людей; дворянскихъ же дѣтей, какъ сообщалъ въ 1790 году директоръ Алексѣевцевъ, въ училищѣ поступило вообще мало, да и то лишь бѣднѣйшія, воспитывавшіяся за счетъ приказа обществ. призрѣнія и прежде обучавшіяся въ мѣстной гарнизонной школѣ. Съ разрѣшенія начальника послѣдней, въ главное нар. училище поступали также и солдатскія дѣти, способнѣйшимъ изъ коихъ, въ количествѣ, впрочемъ, не болѣе 30, выдавались, по распоряженію губернатора, какъ попечителя народныхъ училищъ, безплатно необходимые учебники и пособія.

Какъ распредѣлялись учащіеся въ Смоленскомъ главномъ училищѣ по сословіямъ, видно изъ слѣдующей таблицы, составленной по вѣдомостямъ директора Людоговскаго за періодъ 1799 г. по 1801 г.:

Сословія.		Дворянъ.	Приказч.	Купцовъ.	Мѣщанъ.	Солдатъ.	Крестьянъ.	Всего.
1799	1-е полугодіе ..	52	10	12	10	5	21	110
	2-е полугодіе ..	70	4	17	7	6	31	135
1800	1-е полугодіе ..	62	17	30	29	12	27	177
	2-е полугодіе ..	79	11	20	10	4	21	145
1801	1-е полугодіе ..	62	17	18	9	6	22	134
	2-е полугодіе .	53	12	20	9	4	37	135

Эта таблица показываетъ, однако, что главное училище, будучи за все время своего существованія всесословнымъ, незадолго до преобразованія въ гимназію, стало отмѣчаться замѣтнымъ преобладаніемъ дворянскаго элемента (45% всего состава въ среднемъ), чего въ первые годы его жизни, какъ мы видѣли, не было.

Примѣчательно также довольно интенсивное отношеніе къ школѣ со стороны крестьянъ, число дѣтей которыхъ къ концу разсматриваемаго періода значительно превышаетъ отдѣльныя цифры дѣтей городскихъ сословій.

Большимъ препятствіемъ къ привлеченію учениковъ въ главное народное училище, особенно въ первые годы по его открытіи, служили такъ называемыя «домашнія училища», содержимыя въ Смоленскѣ частными учителями. Этимъ учителямъ еще въ октябрѣ 1787 г., по распоряженію губернатора Аршеневскаго, было объявлено черезъ полицію, чтобы они содержали свои школы въ точномъ соотвѣтствіи съ предписаніями «Устава нар. училищъ» и сами явились для предварительнаго ознакомленія въ главномъ училищѣ съ «нововведеннымъ способомъ обученія». А такъ какъ никто изъ нихъ на это не согласился, то домашнія училища, насчитывавшія въ то время до 145 учениковъ обоего пола, рѣшено было съ 1788 года закрыть. Мѣра эта, однако, оказалась недѣйствительною. Домашніе учителя сначала тайно, а потомъ и явно продолжали свое дѣло. И несмотря на то, что ученіе въ главномъ училищѣ, по уставу было безплатнымъ, а приказъ общ. призрѣнія всячески поощрялъ желавшихъ учиться, не только награждая книгами и похвальными листами преуспѣвающихъ, но и снабжая недостаточныхъ учебниками, далеко не всѣ смоленскіе обыватели съ охотою отдавали своихъ дѣтей туда, оставаясь «приверженными къ прежнему образу ученія, не взирая на излишнее время, употребляемое ими для обученія одному, впрочемъ, неправильному чтенію и письму» (какъ доносилъ въ 1767 г. дир. Пенскій). Кромѣ того, въ первые годы существованія училища многіе родители, особенно изъ низшихъ сословій, не считали нужнымъ продолжать обученіе своихъ дѣтей въ старшихъ классахъ, довольствуясь тѣми познаніями, которыя тѣ пріобрѣли въ младшихъ, т. е. «научились нѣсколько читать и писать», и даже «не требуя виду о томъ, что ихъ дѣти находились въ училищѣ» (изъ донесенія дир. Алексѣевцева въ 1790 г.).

До старшихъ классовъ доходили и оканчивали полный курсъ только тѣ, которые разсчитывали опредѣлиться потомъ въ военную или гражданскую службу. Это были, по большей части, дѣти обѣднѣвшихъ дворянъ и приказныхъ (чиновниковъ).

Знатное же и богатое дворянство предпочитало отдавать дѣтей своихъ въ частные пансіоны, содержателями которыхъ въ Смоленскѣ того времени были преимущественно иностранцы. Тамъ къ его вкусамъ приноравливалась прежде всего программа воспитанія дѣтей, центромъ которой было обученіе новымъ языкамъ, особенно французскому, и «пріятнымъ искусствамъ»; тамъ, выражаясь словами Грибоѣдова («Горе отъ ума»), дѣти учились «танцамъ, и пѣнію, и нѣжностямъ, и вздохамъ,» чтобы впослѣдствіи не уронить себя въ модной гостиной, понравиться въ свѣтскомъ обществѣ; тамъ они были въ своемъ кругу, совершенно изолированныя отъ вліянія разночинцевъ [1]).

Академическій годъ въ народныхъ училищахъ продолжался съ 1-го августа по 1-е іюля и дѣлился на два «учебныхъ теченія,» изъ коихъ каждое завершалось въ концѣ декабря и іюня сначала «частнымъ» (въ присутствіи директора училищъ), а затѣмъ «открытымъ» испытаніемъ, т. е. публичною провѣркою познаній учащихся. О времени открытыхъ испытаній общество извѣщалось заранѣе особыми публикаціями, которыя расклеивались по городу и разсылались на домъ «знатнымъ особамъ.»

---

[1]) Въ разсматриваемое время частные пансіоны, или, оффиціально, „домашнія училища,“ содержали: подпоручикъ Иванъ Амболевскій, по національности ирландецъ, родомъ изъ г. Дублина — съ 15 февраля 1792 г., поручикъ Борисъ Пине, французъ, уроженецъ г. Намура, — съ 14 декабря 1794 г., Ѳедоръ Шуфъ съ женою Софіей, нѣмецкаго происхожденія изъ г. Мангейма съ іюня 1801 г.

Торжество происходило обыкновенно въ присутствіи гражданскаго губернатора, какъ попечителя училищъ, вице-губернатора, оберъ-коменданта, прокурора и наиболѣе почетныхъ лицъ изъ духовенства, дворянства и купечества и открывалось краткимъ привѣтствіемъ отъ педагогическаго персонала. Затѣмъ происходило самое испытаніе, при чемъ спрашивали только учителя, къ вопросамъ которыхъ ученики уже привыкли. Имена учениковъ, отличившихся прилежаніемъ, успѣхами и благонравіемъ, провозглашались предъ всѣми присутствовавшими на испытаніи, и въ награду раздавались «приличныя» книги въ хорошемъ переплетѣ и печатные похвальные листы за собственноручною подписью директора, а иногда и губернатора. Ученики, оказавшіе отличные успѣхи въ рисованіи, награждались эстампами. Въ заключеніе всего одинъ изъ учениковъ произносилъ краткое слово, въ которомъ, между прочимъ, благодарилъ представителей общества за посѣщеніе училища.

Наградными книгами служили, по большей части, учебныя руководства, принятыя въ училищѣ и пріобрѣтенныя за счетъ приказа общ. призрѣнія, а число учениковъ, удостаивавшихся наградъ, судя по отчетамъ директоровъ, доходило до 30 челов. 2).

Насколько успѣшно шло дѣло преподаванія, видно, между прочимъ, изъ того, что, при посѣщеніи Смоленскаго главнаго нар. училища въ январѣ 1800 г. сенаторами—И. А. Алексѣевымъ и И. И. Кушелевымъ,

---

2) Въ Смоленскомъ городскомъ историко-археологическомъ музеѣ хранится одна изъ такихъ книгъ, найденная покойнымъ основателемъ его С. П, Писаревымъ. Книга эта подъ заглавіемъ: „*Псалтирь, сокращенная Августиномъ*“ (Спб. 1788 г.) прекрасно переплетена, и на переплетномъ картонѣ снаружи оттиснуто, а внутри написано: „*Приказъ общественнаго призрѣнія за прилежаніе и добронравіе Михайлѣ Андрееву. Директоръ Петръ Пенскій.*“

ревизовавшими тогда губернію, почетнымъ гостямъ этимъ оказалось возможнымъ поднести «топографическую карту Смоленской губерніи съ планами и гербами городовъ оныя,» изготовленную самими учениками.

Фамиліи и имена учениковъ, прошедшихъ полный курсъ Смоленскаго главнаго народнаго училища, равно какъ и вышедшихъ до его окончанія, до насъ не дошли, такъ какъ въ директорскихъ вѣдомостяхъ или отчетахъ, посылавшихся въ Главное Правленіе Училищъ, онѣ не приводились вовсе, а архивъ училища погибъ вмѣстѣ съ дѣлами Смоленской гимназіи въ 1812 году. Изъ воспитанниковъ этого училища намъ извѣстенъ только Василій Степановичъ Кульбацкій († 15 іюня 1857 г.), выдающійся въ свое время общественный дѣятель, отбывшій болѣе пяти выборовъ городскимъ головой въ Смоленскѣ [1]).

Кромѣ заботъ о воспитаніи и обученіи учениковъ, на педагогическій персоналъ главнаго училища Уставомъ возлагалось приготовленіе учителей для малыхъ народныхъ училищъ, которыя нужно было «завести» въ 12 окружныхъ (уѣздныхъ) городахъ Смоленскаго намѣстничества *«посредствомъ набираемыхъ для того во учители семинаристовъ»*. Поэтому уже въ началѣ октября 1786 г., т. е. тотчасъ по открытіи главнаго народнаго училища, губернаторъ Храповицкій обратился къ тогдашнему епископу Пароенію (Сопковскому) съ просьбой прислать изъ духовной семинаріи 12 воспитанниковъ риторическаго и философскаго классовъ «ко опознанію, какимъ способомъ преподается въ народныхъ училищахъ ученіе». Просвѣщенный архипастырь, извѣстный своими заботами о благоустройствѣ Смоленской семинаріи и другихъ учебныхъ заведеній ввѣренной ему епархіи, не преминулъ воспользоваться удобнымъ случаемъ для ознакомленія будущихъ учителей не только свѣтскихъ, но и духовныхъ школъ съ особенностями новаго метода и распорядился командировать въ главное народное училище, кромѣ 12 семинаристовъ, которыхъ просили прислать, еще 8 чел. отъ себя. Обязанностью этихъ кандидатовъ на учительскія должности было постоянно присутствовать на урокахъ преподавателей главнаго училища, подготовленныхъ въ С.-Петербургской учительской гимназіи, и наглядно знакомиться съ новыми пріемами преподаванія. Сверхъ того, имъ необходимо было пополнить пробѣлы и въ своихъ познаніяхъ, особенно же по ариѳметикѣ, такъ какъ всѣ эти риторы и философы оказались очень слабыми математиками. Однако, въ виду спѣшности въ открытіи малыхъ народныхъ училищъ, а отчасти и по недостатку средствъ, отпущенныхъ приказомъ общ. призрѣнія на содержаніе этихъ кандидатовъ учительства, подготовка ихъ была закончена уже къ началу 1787 г., и, послѣ произведеннаго экзамена, имъ выданы были отъ директора училища особые аттестаты въ томъ, что «они все надлежащимъ порядкомъ изучили и при испытаніи оказались къ преподаванію по новому образу ученія способными». Изъ 12 вытребованныхъ губернаторомъ кандидатовъ учительства трое получили назначеніе на мѣста въ г.г.: Поречье, Вязьму и Гжатскъ, а остальные возвращены въ семинарію, такъ какъ открытіе малыхъ народныхъ училищъ въ другихъ 9 городахъ намѣстничества было отложено.

---

[1]) Біографію его см. въ „Памятной книжкѣ Смоленской губ. за 1858 годъ.“

Вызовы семинаристовъ въ главное училище повторились и въ послѣдующіе годы, по мѣрѣ надобности, когда предстояло открытіе гдѣ-либо новаго училища, или нужно было замѣстить выбывшаго учителя. Наиболѣе даровитые изъ кандидатовъ учительства иногда посылались за счетъ казны въ С.-Петербургскую гимназію для завершенія педагогическаго образованія, какъ напр. вышеупомянутый А. П. Версиловъ, отправленный съ этою цѣлью туда въ августѣ 1794 г., впослѣдствіи видный чиновникъ по таможенному вѣдомству и писатель.

Таковъ въ общихъ чертахъ ходъ общественнаго образованія въ Смоленской губерніи въ XVIII вѣкѣ, а также порядокъ, господствовавшій въ Смоленскомъ главномъ народномъ училищѣ, которое является прямымъ предшественникомъ Смоленской губернской гимназіи. Для изображенія его мы пользовались главнымъ образомъ тѣми данными, которыя находятся въ архивѣ Министерства Народнаго Просвѣщенія, т. е. «вѣдомостями» (отчетами) директоровъ училищъ Смоленской губ.[1]). Къ сожалѣнію, эти данныя кончаются 1801 годомъ, и о двухъ послѣднихъ годахъ существованія училища передъ преобразованіемъ его въ гимназію до насъ не дошло почти никакихъ извѣстій. Между тѣмъ не подлежитъ сомнѣнію, что эти два года были порою лихорадочной дѣятельности, когда подготовлялась и расчищалась почва для предстоящей реформы 1804 г.

---

[1]) Дѣло №52, подъ общимъ заглавіемъ: „Извѣстія, касающіяся до заведенія и распространенія наукъ въ Смоленскомъ намѣстничествѣ.“

Смоленская Губернская Гимназія.

Періодъ отъ 1804 по 1833 годъ.

I.

Учрежденіе министерства народнаго просвѣщенія. Предварительныя правила. Уставъ учебныхъ заведеній 5 ноября 1804 г.: а) порядокъ мѣстнаго управленія, б) учебный планъ, в) распредѣленіе уроковъ, г) обязанности учителей и директора, д) штаты содержанія. Открытіе Смоленской гимназіи. Первоначальное ея помѣщеніе.

Царствованіе императора Александра I составляетъ вторую важную эпоху въ исторіи народнаго просвѣщенія въ Россіи. Юный монархъ, при вступленіи на престолъ, торжественно изъявилъ намѣреніе править народомъ «по законамъ и сердцу своей бабки Екатерины Великой», въ числѣ другихъ государственныхъ задачъ, выдвинутыхъ его временемъ, обратилъ самое серьезное вниманіе на насущную потребность нашего отечества въ правильно организованной школѣ и болѣе широкомъ распространеніи образованія. Съ тою цѣлью 8 сентября 1802 года имъ учреждено было, вмѣстѣ съ другими, «министерство народнаго просвѣщенія, воспитанія юношества и распространенія наукъ», [1]) въ непосредственное вѣдѣніе и помощь которому перешла прежняя «комиссія объ учрежденіи училищъ» или «Главное Училищное Правленіе». Во главѣ министерства поставленъ былъ бывшій президентъ этой «Комиссіи» графъ П. В. Завадовскій, а его ближайшимъ помощникомъ (товарищемъ министра) сдѣлался извѣстный тогда писатель филологъ М. Н. Муравьевъ, одинъ изъ наставниковъ государя (по русскому языку и литературѣ), имѣвшій большое вліяніе на образованіе ума и сердца царственнаго питомца; въ составъ же «Главнаго Правленія училищъ», кромѣ членовъ прежней комиссіи: Ѳ. И. Янковича-де-Миріево и Н. И. Пастухова, вошли передовые люди того времени и самые приближенные друзья юности государя, какъ-то: князь А. А. Чарторижскій, Н. Н. Новосильцевъ, графъ С. О. Потоцкій, генералъ-майоръ Фридрихъ Клингеръ, академики — Озерецковскій, Фусъ, В. Н. Каразинъ и другіе.

---

[1]) Два послѣднія названія впослѣдствіи въ оффиціальныхъ бумагахъ не употреблялись.

На министерство возложена была обязанность выработать новый уставъ учебныхъ заведеній, сообразный съ потребностями времени, а до его обнародованія предписано руководится составленными «Главнымъ Правленіемъ училищъ» и 24 января 1803 г. Высочайше утвержденными «предварительными правилами народнаго просвѣщенія». Принципы, намѣченные въ манифестѣ объ учрежденіи министерствъ и въ указѣ объ обязанностяхъ «Главнаго Правленія училищъ», проводились въ этихъ правилахъ» въ стройную систему. Въ основу ея полагались идеи общеобразовательной школы, необходимой «для нравственнаго образованія гражданъ». Профессіональныя цѣли школы ограничивались тѣмъ, что она должна была воспитывать просвѣщенныхъ чиновниковъ: «ни въ какой губерніи (говорилось въ 24 ст. «Правилъ») спустя пять лѣтъ по устроеніи въ округѣ, къ которому она принадлежитъ, на основаніи сихъ правилъ училищной части, никто не будетъ опредѣленъ къ гражданской должности, требующей юридическихъ и другихъ познаній, не окончивъ ученія въ общественномъ или частномъ училищѣ».

Учебныя заведенія, «соотвѣтственно обязанностямъ и пользамъ каждаго состоянія», раздѣлены были на 4 разряда: 1) училища приходскія, 2) уѣздныя, 3) губернскія или гимназіи, и 4) университеты.

Вмѣстѣ съ тѣмъ по числу университетовъ [1]) опредѣлено было учредить въ Россіи 6 учебныхъ округовъ, изъ которыхъ каждый объемлетъ нѣсколько губерній и находится на попеченіи одного изъ членовъ «Главнаго училищъ правленія». Всѣ четыре разряда училищъ каждаго округа располагаются въ іерархическомъ порядкѣ относительно учебнаго плана и управленія.

Каждое низшее училище служитъ подготовительною ступенью къ слѣдующему высшему—до университета включительно, въ которомъ «преподаются науки во всемъ пространствѣ, нужныя для всѣхъ званій и разныхъ родовъ государственной службы». Университетъ, съ попечителемъ во главѣ, есть учебно-административное средоточіе своего округа: въ его непосредственномъ вѣдѣніи находятся губернскія гимназіи, директоры которыхъ имѣютъ «общее смотрѣніе» надъ всѣми учебными заведеніями губерніи, а смотрители уѣздныхъ училищъ наблюдаютъ за порядкомъ въ приходскихъ и частныхъ (пансіонахъ). Содержаніе учебныхъ заведеній обезпечивалось теперь казной, съ участіемъ, однако, въ немъ приказовъ общественнаго призрѣнія и городскихъ обществъ. Но такъ какъ приказы и городскія думы съ теченіемъ времени сокращали свои субсидіи и даже совсѣмъ отказывались уплачивать ихъ подъ разными предлогами, то вся тяжесть расходовъ на высшія и среднія школы постепенно падала на казну. Что касается обезпеченія преобразуемыхъ и вновь устраиваемыхъ учебныхъ заведеній книгами и пособіями, то въ этомъ отношеніи постановлено было держаться учебниковъ, изданныхъ «комиссіей объ учрежденіи народныхъ училищъ», постепенно восполняя пробѣлы русской учебной литературы переводами новѣйшихъ классическихъ сочиненій и составленіемъ оригинальныхъ руководствъ, при чемъ переводчиками и авторами должны были выступить, по преимуществу, профессора университетовъ.

---

[1]) Къ тому времени существовало собственно только два университета: Московскій (съ 1755 г.) и только что открытый (12 декабря 1802 г.) Дерптскій (нынѣ Юрьевскій). Но вскорѣ (4 апр. 1803 г.) открытъ былъ университетъ въ Вильнѣ, да предположены были къ открытію таковые же въ С.-Петербургѣ, Казани и Харьковѣ.

Вслѣдъ за тѣмъ былъ опубликованъ «Уставъ учебныхъ заведеній, подвѣдомыхъ университетамъ», Высочайше утвержденный 5 ноября 1804 года. Уставъ этотъ представляетъ подробное развитіе общихъ началъ, начертанныхъ въ «Предварительныхъ правилахъ народнаго просвѣщенія». Положено было имѣть въ каждомъ губернскомъ городѣ, по крайней мѣрѣ, одну гимназію, взамѣнъ прежняго главнаго народнаго училища, а въ каждомъ уѣздномъ городѣ—одно уѣздное училище, вмѣсто прежнихъ малыхъ народныхъ училищъ, и при немъ приходское. Всѣ учебныя заведенія подчиняются университетскому совѣту, по опредѣленію котораго ежегодно учреждается «Училищный комитетъ», состоящій подъ предсѣдательствомъ ректора, изъ 6 ординарныхъ профессоровъ и обязанный «всемѣрно пещись обо всѣхъ предметахъ, касающихся до учебнаго и хозяйственнаго распоряженія училищъ, въ округѣ того университета состоящихъ». Училищному комитету подвѣдомы губернскіе директоры училищъ — непосредственные начальники гимназій, и этимъ послѣднимъ — смотрители уѣздныхъ и приходскихъ школъ.

Курсъ гимназій, какъ и прежнихъ главныхъ народныхъ училищъ, опредѣленъ четырехлѣтній, но такъ какъ для поступленія въ низшій классъ гимназіи необходимо было знать все, пройденное въ приходскомъ и уѣздномъ училищахъ, то, собствено говоря, онъ продолжался семь лѣтъ. Учрежденіе гимназій, по уставу 1804 г., имѣло двоякую цѣль: а) приготовленіе къ университету и б) преподаваніе «наукъ, хотя начальныхъ, но полныхъ въ разсужденіи предметовъ ученія» для тѣхъ, которые, «не имѣя намѣренія продолжать ученіе въ университетѣ, пожелаютъ пріобрѣсти свѣдѣнія, необходимыя для благовоспитаннаго человѣка.» Этой цѣли долженъ былъ соотвѣтствовать учебный планъ, состоявшій изъ слѣдующихъ курсовъ по классамъ:

Въ I классѣ:

а) Чистая математика (т. е. алгебра, геометрія и плоская тригонометрія).

б) Древняя исторія и географія, миѳологія и древности.

в) Философія (т. е. логика и всеобщая грамматика).

г) Латинскій языкъ (грамматика и переводы съ латинскаго языка на русскій).

д) Нѣмецкій языкъ (чтеніе, письмо и грамматика).

е) Французскій языкъ (чтеніе, письмо и грамматика).

ж) Рисованіе.

Во II классѣ:

а) Окончаніе изученія чистой математики, прикладная математика (т. е. механика и гидравлика) и опытная физика.

б) Новая всеобщая исторія и географія; отечественная исторія и географія.

в) Философія (психологія и нравоученіе).

г) Латинскій языкъ (изъясненіе классическихъ прозаическихъ писателей и переводы съ русскаго языка на латинскій).

д) Нѣмецкій языкъ (продолженіе изученія грамматики и переводы съ нѣмецкаго языка на русскій).

е) Французскій языкъ (продолженіе изученія грамматическихъ правилъ и переводы съ французскаго языка на русскій).

ж) Рисованіе.

Въ III классѣ:

а) Окончаніе прикладной математики и опытной физики.

б) Всеобщая статистика.

в) Изящныя науки (эстетика и риторика)

г) Естественная исторія и основныя начала сельскаго хозяйства и лѣсоводства.

д) Латинскій языкъ (изъясненіе латинскихъ стихотворцевъ и составленіе сочиненій на латинскомъ языкѣ).

е) Нѣмецкій языкъ (изъясненіе лучшихъ прозаическихъ писателей и переводы).

ж) Французскій языкъ (изъясненіе лучшихъ прозаическихъ писателей и переводы).

з) Рисованіе.

Въ IV классѣ:

а) Статистика Россійскаго государства.

б) Право естественное, право народное и политическая экономія.

в) Естественная исторія, технологія и наука о торговлѣ.

г) Нѣмецкій языкъ (изученіе нѣмецкихъ поэтовъ и составленіе сочиненій на нѣмецкомъ языкѣ).

д) Французскій языкъ (изученіе французскихъ поэтовъ и сочиненія на французскомъ языкѣ).

е) Рисованіе.

Для выполненія этой обширной программы полагалось имѣть всего 8 штатныхъ учителей, изъ которыхъ учителя наукъ называются старшими, а учителя языковъ—младшими; къ послѣднимъ относится и учитель рисованія. Кромѣ того, гимназіямъ разрѣшено было, «если то позволятъ доходы», содержать учителей танцеванія, музыки, гимнастики и фехтованія. Законъ Божій, отечественный языкъ, ариѳметика и чистописаніе не были включены въ гимназическій курсъ, потому что проходились въ приходскомъ и уѣздномъ училищахъ, хотя изученіе русскаго языка ограничивалось тамъ одной грамматикой да «правилами слога», а Закона Божія —священной исторіей и катихизисомъ(§ 85Устава).

Вотъ таблица уроковъ въ гимназіи по уставу 1804 г.:

Учителя.	**Предметы.**	Класы.				Всего.
		I.	II.	III.	IV	
Первый старшій учитель.	Математика.	6	6	6	—	18
Второй старшій учитель.	Исторія, географія и статистика.	6	6	4	2	18
Третій старшій учитель.	Философія, изящныя науки и политическая экономія.	4	4	4	8	20
Четвертый старшій учитель.	Естественная исторія, технологія и коммерческія науки.	—	—	4	12	16
Первый учитель.	Латинскій языкъ.	6	6	4	—	16
Второй учитель.	Нѣмецкій языкъ.	4	4	4	4	16
Третій учитель.	Французскій языкъ.	4	4	4	4	16
Четвертый учитель.	Рисованіе.	2		2		4
		32	32	32	32	124

Согласно уставу, учителя должны были соединять при преподаваніи теорію съ практикой, «дабы дать ученикамъ ясное понятіе о многихъ предметахъ, которые проходятъ они въ классахъ». Для этой цѣли имъ вмѣнено было въ обязанность во время каникулъ предпринимать съ лучшими учениками прогулки за городъ, причемъ учитель математики долженъ пріучать ихъ «къ главнѣйшимъ дѣйствіямъ практической геометріи» и показывать имъ разнаго рода мельницы, гидравлическія машины и другіе механическіе предметы, а учитель естественной исторія и технологіи—во время лѣтнихъ прогулокъ собирать растенія и различные типы почвъ и камней, объясняя ихъ свойства и отличительные признаки, въ зимнее время осматривать фабрики, заводы и мастерскія художниковъ, «ибо рисунки и описанія не могутъ дать яснаго и достаточнаго о томъ понятія». Вообще уставъ очень широко смотритъ на обязанности учителей: они не только наставники въ наукахъ, но и воспитатели, заступающіе мѣсто родителей. «Главный предметъ юношескаго наставленія— пріучить дѣтей къ трудолюбію, возбудить въ нихъ охоту и привязанность къ наукамъ, дать почувствовать цѣну оныхъ и употребленіе и чрезъ то сдѣлать ихъ способными ко всякому званію; особливо же дать уму и сердцу ихъ надлежащее направленіе, положить въ нихъ твердыя основанія честности и благонравія, исправить и преодолѣть въ нихъ худыя склонности. Отъ этихъ «общихъ» обязанностей уставъ отличаетъ «частныя», имѣющія цѣлью усовершенствованіе самихъ учителей: они должны стараться о распространеніи своихъ познаній въ наукахъ, вести записки объ успѣхахъ наукъ въ губерніи, собирать мѣстныя историческія, метеорологическія, топографическія и статистическія свѣдѣнія. Въ качествѣ наставниковъ и воспитателей ввѣреннаго ихъ попеченію юношества, учителя обязаны собираться однажды въ мѣсяцъ для «педагогическихъ совѣтованій» подъ предсѣдательствомъ директора, гдѣ каждый изъ нихъ сообщаетъ свои наблюденія о прилежаніи и успѣхахъ учащихся и излагаетъ мнѣніе объ «удобнѣйшемъ усовершенствованіи способа ученія».

Уставомъ подробно опредѣлены также права и обязанности губернскаго директора училищъ. Въ качествѣ непосредственнаго начальника гимназіи, онъ лично завѣдуетъ какъ хозяйственною, такъ и учебною частью; онъ долженъ быть свѣдущъ въ наукахъ, но не для того, чтобы преподавать ихъ, а чтобы умѣть исправно судить объ искусствѣ учителей и предлагать имъ должные совѣты въ дѣлѣ ученія. Имѣя въ непосредственномъ вѣдѣніи, кромѣ гимназіи, и всѣ другія училища губерніи, директоръ обязанъ, по крайней мѣрѣ, одинъ разъ въ годъ ревизовать ихъ и каждое полугодіе представлять въ университетъ отчеты о ходѣ учебнаго дѣла.

Наконецъ, съ изданіемъ устава 1804 г., гимназіямъ дано было значеніе самостоятельныхъ учрежденій, имѣющихъ особое управленіе и обезпеченныхъ особыми постоянными штатами содержанія, причемъ въ этомъ отношеніи онѣ раздѣлены были на 3 разряда: на каждую гимназію I разряда ассигновано было 6650 руб., II разряда—6150 р. и III—5650 р. Гимназіи Московскаго учебнаго округа, [1]) кромѣ Рязанской, отнесены были ко II разряду, и «примѣрное исчисленіе суммъ, потребныхъ на ежегодное содержаніе» Смоленской губернской гимназіи было слѣдующее:

На жалованье директору училищъ . .	900 р.	— к.
» 4 старш. учителямъ, по 650 р. кажд., ...	2600 »	— »
» 3 младш. учителямъ, по 400 р. кажд., ...	1200 »	— »
» 1 учителю рисованія . .	300 »	— »
На приращеніе библіотеки и учебн. пособія	250 »	— »
На содержаніе дома, служителей и пр. .	900 »	— »
Итого	— 6150 р.	— к. [2])

---

[1]) Въ составъ Московскаго учеб. округа первоначально входили губерніи: Московская, Тверская, Калужская, Тульская, Рязанская, Владимірская, Костромская, Вологодская, Ярославская и Смоленская.

[2]) См. Періодич. Сочин. объ успѣхахъ нар. просв. „за 1804 г., № 7. стр. 71.

Съ 1 января 1812 г. учителя латинскаго языка были уравнены по штату съ прочими старшими учителями, вслѣдствіе чего штатная сумма увеличилась еще на 250 руб. Всего, стало быть, съ 1812 г. и вплоть до введенія новаго устава 1828 г. (въ 1833 году) изъ суммъ казначейства отпускалось на нашу гимназію ежегодно по 6400 руб. асс. Къ этой суммѣ полагалось еще дополненіе въ 2800 руб., которые обязался ежегодно отпускать изъ собственныхъ средствъ Приказъ Обществ. Призрѣнія (на строительныя и другія надобности гимназіи). Но, какъ уже сказано выше, эта статья доходовъ была недостаточно прочною и устойчивою, особенно въ первое время по открытіи гимназіи [1]).

Такимъ образомъ, матеріальное положеніе какъ учебнаго заведенія, такъ и служащихъ въ немъ, новымъ уставомъ было значительно улучшено, особенно если принять въ соображеніе тогдашнюю простоту жизни, сравнительную дешевизну на всѣ жизненныя потребности, а также неразвитіе или, скорѣе, отсутствіе того комфорта, который теперь намъ кажется столь необходимымъ. Лучше была обставлена и юридическая сторона: должность директоровъ считалась въ VII классѣ, старшихъ учителей въ IX, младшихъ въ X и учителей рисованія въ XII классѣ; имъ было присвоено форменное мундирное платье, [1]) и точнѣе опредѣлены сроки для выслуги пенсіи [2]). Кромѣ того, разрѣшено было имѣть у себя пансіонеровъ, и почти всѣ преподаватели, пользуясь этимъ правомъ, содержали отъ 5 до 10 учениковъ, съ платою отъ 100 до 150 руб. безъ провизіи. Двое преподавателей имѣли казенныя квартиры въ зданіи гимназіи, а другіе, за недостаткомъ помѣщенія въ немъ, получали на квартиру, дрова и свѣчи по 317 руб. въ годъ изъ сверхштатныхъ суммъ гимназіи.

---

[1]) Такъ еще 8 марта 1806 г. директоръ Людоговскій обращался къ попечителю Московъ. учеб. округа М. Н. Муравьеву съ жалобою на „крайнія затрудненія, чинимыя со стороны гражданской власти въ отпускахъ суммъ на содержаніе училищъ какъ отъ Приказа обществ. Призр., такъ и отъ градскихъ обществъ.“ По этой жалобѣ Муравьевъ 27 марта того же года отнесся въ Главное Училищное Правленіе съ слѣдующею просьбою: „Вѣдая, колико могли бы процвѣтать народныя учебныя заведенія, будучи болѣе благопоспѣшествуемы отъ гражданскихъ властей, испрашиваю опредѣленія Главнаго Училищнаго Правленія какъ на предстоящіе случаи по смоленскимъ училищамъ, равно и на всякій другой, дабы можно было привести въ большую извѣстность“. доходы вообще народныхъ училищныхъ заведеній отъ гражданскихъ обществъ Но какъ урегулировано было это дѣло, неизвѣстно.

24 апрѣля 1803 г, товарищъ министра народнаго просвѣщенія М. Н. Муравьевъ, только что вступившій вмѣстѣ съ тѣмъ въ должность попечителя Московскаго учебнаго округа, предписалъ Московскому университету въ виду предстоящей учебной реформы, собрать точныя свѣдѣнія о состояніи учебныхъ заведеній его округа, о числѣ учениковъ, съ показаніемъ отдѣльно особенно успѣвающихъ въ какомъ-либо предметѣ, о времени ихъ ученія, объ обширности и положеніи училищныхъ домовъ, о состояніи книгохранилищъ и кабинетовъ и проч. Немедленно же при университетѣ образованъ былъ изъ профессоровъ - Чеботарева, Страхова, Гейма, Панкевича и Невзорова особый «Комитетъ для народныхъ училищъ» или (какъ онъ потомъ назывался) «Училищный Комитетъ», на который и возложено было вѣдать всѣ дѣла по приведенію въ исполненіе реформы. Приступивъ къ занятіямъ, комитетъ

---

[1]) На основаніи Высочайшаго указа отъ 9 апр. 1804 г. форма для чиновниковъ Москов. учеб. округа была слѣдующая: однобортный фракъ темносиняго сукна съ высокимъ стоячимъ воротникомъ и обшлагами малиноваго цвѣта, позолоченными гладкими пуговицами и золотымъ шитьемъ.

[2]) Учители, прослужившіе 20 лѣтъ, получали въ пенсію 1/3, прослужившіе 25 лѣтъ 2/3 жалованья, прослужившіе 30 л.—полный окладъ жалованья.

сначала затребовалъ отъ губернскихъ директоровъ училищъ Московскаго учебнаго округа свѣдѣнія о состояніи учебнаго дѣла въ ихъ дирекціяхъ, а затѣмъ, не довольствуясь одною перепискою, для болѣе тщательнаго ознакомленія съ дѣломъ на мѣстѣ, командировалъ туда особыхъ «визитаторовъ». Смоленская дирекція училищъ осмотрѣна была осенью 1803 г. М. И. Невзоровымъ, наблюденія котораго и послужили, какъ доносилъ въ министерство Муравьевъ, «настоящими основаніями» при преобразованіи Смоленскаго главнаго народнаго училища въ губернскую гимназію, [1]) совершенномъ 26 марта 1804 г. съ подобающимъ торжествомъ, въ присутствіи депутата отъ Московскаго университета, властей города, представителей дворянства и многихъ почетныхъ гражданъ.

Вотъ что сообщалось объ этомъ событіи въ «Московскихъ Вѣдомостяхъ» (№ 35, отъ 30 апрѣля 1804 г., стр. 665):

«Во исполненіе Высочайше утвержденныхъ предварительныхъ правилъ народн. просвѣщенія открыта здѣсь торжественно губернская гимназія слѣдующимъ образомъ. Наканунѣ назначеннаго дня открытія оной 26 марта приглашены особою программою знатнѣйшія особы въ городѣ. Въ самый же день открытія въ 8 часовъ поутру присланный депутатъ Императорскаго Московскаго университета экстра-орд. проф. надв. сов.

---

[1]) См. „Исторія Московскаго Университета“ Шевырева, стр. 331—332. Упоминаемый здѣсь Невзоровъ, Максимъ Ивановичъ (1762—1827), воспитанникъ и членъ Дружескаго ученаго общества Н. И. Новикова, докторъ медицины, поэтъ и публицистъ, издатель журнала „Другъ юношества“, занималъ разныя должности при Москов. унив. и отличался высокой честностью и прямотой характера.

Аршеневскій [1]), директоръ гимназіи колл. сов. Людоговскій, назначенные для оной учители и удостоенные быть гимназистами ученики отправились изъ училищнаго дома въ надлежащемъ порядкѣ, по благовѣсту, въ соборную Богоявленія Господня церковь. Божественную литургію совершалъ преосв. Димитрій, епископъ Смоленскій и Дорогобужскій, съ освящен. соборомъ, а предъ окончаніемъ оной приличную на сей случай проповѣдь говорилъ игуменъ Троицкаго монастыря и префектъ семинаріи Павелъ. По совершеніи литургіи, отправленъ о вожделѣнномъ здравіи Государя Императора благодарственный молебенъ имъ же, преосвященнымъ Димитріемъ, съ сослужившими литургію и призваннымъ особо для сего духовенствомъ, и провозглашено многолѣтіе Его Императорскому Величеству и всему Августѣйшему Его Дому. Засимъ начался крестный ходъ въ училищный домъ, и, во-первыхъ, въ предненесеніи хоругвей, шли ученики по два въ рядъ съ своими учителями, потомъ со св. крестомъ и Евангеліемъ духовенство, предшествуемое соборными пѣвчими; за нимъ депутатъ университета съ директоромъ гимназіи, военный и гражданскій губернаторы, генералитетъ, всѣ военные и гражданскіе чиновники и проч. посѣтители, при многочисленномъ стеченіи зрителей. По прибытіи въ училищный домъ, преосв. еписк. Димитрій съ сослужившими совершилъ водоосвященіе и, по вторичномъ возглашеніи многолѣтія Всемилостивѣйшему Государю и всей Высочайшей Фамиліи, окропивъ св.

---

[1]) *Аршеневскій* Василій Кондратьевичъ, (1758—1808), магистръ философіи и свободныхъ наукъ, профессоръ чистой математики при Москов. универс., гдѣ занималъ также должность эфора, соотвѣтствующую нынѣшней должности проректора.

водою всѣхъ присутствующихъ, чиновниковъ, учащихъ, учащихся и классные покои. По возвращеніи обратно въ залу собранія и по занятіи своихъ мѣстъ какъ начальствомъ и проч. знаменитыми посѣтителями, такъ и друг. знатнѣйшими особами, участвовавшими въ семъ торжествѣ, г. Губернской гимназіи директоръ читалъ съ катедры статьи, относящіяся до гимназій изъ Высочайше утвержденныхъ предварительныхъ правилъ народнаго просвѣщенія, потомъ произнесли рѣчи: г. депутатъ университета и г. гимназіи директоръ на россійскомъ языкѣ, а учители: г. Бранкевичъ на латинскомъ, г. Журданъ на французскомъ, г. Орловскій на нѣмецкомъ языкѣ.

Какъ вслѣдствіе всемилостивѣйшаго Его Императорскаго Величества благоволенія на представленіе Смоленскаго военнаго губернатора, генерала отъ кавалеріи и разныхъ орденовъ кавалера, Степана Степановича Апраксина объ учрежденіи, по желанію благомыслящаго Гжатскаго купечества, коммерческаго училища, признано болѣе полезнымъ, по предварительномъ, съ Высочайшей воли, сношеніи Его Высокопревосходительства съ Его Сіятельствомъ Министромъ Народнаго Просвѣщенія и по точнѣйшемъ уваженіи всѣхъ мѣръ, имѣющихся въ виду и нужныхъ для точности помянутаго училища, вмѣсто особаго таковаго заведенія, открыть классъ коммерціи при Смоленской гимназіи. И какъ благодѣтельнымъ попеченіемъ Его Высокопревосходительства все къ открытію было изготовлено, и положено оный открыть вмѣстѣ съ гимназіею, то, по окончаніи помянутыхъ рѣчей, и пошли всѣ начальствующіе и знатнѣйшіе посѣтители, такъ и принадлежащіе къ училищу въ классѣ коммерціи, гдѣ, во-первыхъ, пропѣтъ кантъ, изъявляющій чувства Россіянъ въ мирномъ отечествѣ къ благодѣтельному Монарху, пекущемуся о просвѣщеніи своихъ вѣрноподданныхъ; 1) потомъ прочтено объявленіе Смоленскаго военнаго губернатора о пожертвованіи проложившихъ путь къ открытію коммерческаго училища и отношеніе къ нему Его Сіятельства Министра Нар. Просв. о присоединеніи сего заве-

---

1) **Кантъ на открытіе Смоленской Губернской Гимназіи и при ней Коммерческаго класса.**

Славьте, Россы, *Александра*
Щастья вашего творца.
Слава съ вѣтвію оливной
Его доблести гласитъ,
Вашъ покой по браняхъ мирной
Врагъ покоя съ страхомъ зритъ.

* * *

Славьте, Россы, *Александра*,
Щастья вашего творца.
Просвѣщенью храмъ *Онъ* строитъ
Въ хладномъ сѣверѣ *Своемъ*,
Глупость мрачную прочь гонитъ
Просвѣщенія лучемъ.
Гласу мудрости *Онъ* внемлетъ,
Разумъ подъ покровъ пріемлетъ.

* * *

Славьте, Россы, *Александра*,
Щастья вашего творца,
Нравы нѣжностью смягчатся,
Суевѣріе умретъ;
Всѣхъ сердца соединятся,
Пойдемъ истины во слѣдъ.
Мудрость щастье намъ доставитъ,
Добродѣтель насъ прославитъ.

* * *

Славьте, Россы, *Александра*,
Щастья вашего творца.
Слава съ вѣтвію оливной
Его доблести гласитъ;
Вашъ покой по браняхъ мирной
Врагъ покоя съ страхомъ зритъ.

денія къ Гимназіи учрежденіемъ при оной преподаванія нужныхъ, и для коммерціи въ особенности, вѣдѣній. Засимъ учитель коммерціи г. Бранкевичъ, по произнесеніи приличной къ посѣтителямъ рѣчи, вступилъ въ свое званіе преподаваніемъ назначеннымъ въ его классѣ ученикамъ лекціи о существѣ коммерческой науки и о пользѣ оной. По окончаніи лекціи вторично пропѣтъ кантъ, а потомъ г. депутатъ университета ввелъ какъ учениковъ, такъ и учителей въ новооткрытые классы, что почтили своимъ присутствіемъ и всѣ почетные посѣтители. Затѣмъ, по прибытіи опять въ залу собранія, говорена была благодарственная рѣчь учителемъ Елоховскимъ, чѣмъ, при угощеніи Его Высокопревосходительствомъ г. военнымъ Губернаторомъ почетнѣйшихъ гостей, и окончено въ 2 ч. пополудни открытіе Смоленской гимназіи.

Надъ дверьми новооткрытаго Коммерческаго класса прибита доска: «*Классъ Коммерціи, Высочайше утвержденъ и открытъ 26 марта 1804 года, по представленію Смоленскаго Военнаго Губернатора, Генерала отъ кавалеріи и разныхъ орденовъ Кавалера С. С. Апраксина.*» Внутри онаго класса на стѣнѣ на доскѣ изображено: Гжатское купечество на заведеніе коммерческаго училища жертвуетъ ежегодно взносомъ по 2500 руб., а въ 40 лѣтъ 100,000 руб. Сверхъ того, какъ изъ означенной же надписи явствуетъ, что онаго же достопочтеннаго Гжатскаго Общества пожертвовали въ пользу коммерческаго класса г. г.: Градской Глава Степанъ Церевитиновъ, именитой гражданинъ Григорій Чороковъ и первой гильдіи купцы: Егоръ Федоровъ, Иванъ Федоровъ и Иванъ Ивановъ Церевитиновы по 1000 руб., Иванъ Кузьминъ Жуковъ - 300 руб., вяземской первой гильдіи купецъ Алексѣй Дѣвкинъ - 500 руб.

За таковое достохвальное изъявленіе усердія къ распространенію въ любезномъ нашемъ отечествѣ просвѣщенія почтеннѣйшимъ приносителямъ симъ свидѣтельствуется должная признательность.

Назначенные для оной гимназіи и утвержденные Г. Министромъ Народн. Просв. учители обучать будутъ:

1) Тит. сов. г. Ефремовъ - математикѣ и физикѣ;

2) Губ. секр. г. Елоховскій — исторіи естественной и технологіи;

3) Губ. секр. г. Холодковскій — исторіи политической и географіи;

4) Г. Кандидатъ Бранкевичъ словесности и началамъ философіи. Онъ же преподавать будетъ политическую экономію и науки, относящіяся къ торговлѣ;

5) Г. Журданъ — французскому языку;

6) г. Штанге — нѣмецкому языку;

7) Коллеж. регистр. г. Уткинъ — рисованію».

Въ заключеніе этого сообщенія «Московскихъ Вѣдомостей» говорилось:

«Императорскій Московскій Университетъ, извѣщая о всемъ вышеписанномъ почтенную публику, пріятнѣйшею обязанностью поставляетъ засвидѣтельствовать при томъ предъ оною достодолжную искреннюю свою признательность Его Высокопревосходительству Смоленскому Военному Губернатору, Генералу отъ кавалеріи и разныхъ орденовъ кавалеру, Ст. Ст. Апраксину, особеннымъ примѣрно патріотическимъ и истинному любителю просвѣщенія свойственнымъ вниманіемъ къ ново-учрежденной Гимназіи, содѣйствовавшему въ блистательнѣйшемъ, торжественнѣйшемъ и благоуспѣшнѣйшемъ открытіи сего училища. Стараніемъ и попечительностью Его Высокопревосходительства зала собранія на сей случай украшена была портретомъ Его Императорскаго Величества, разными бюстами, зеркалами и часами. Его Высокопревосходительства иждивеніемъ къ открытію при Гимназіи Коммерческаго класса сдѣлано приличное платье для 23 человѣкъ изъ купеческихъ дѣтей, избранныхъ и назначенныхъ для обученія въ ономъ. Сверхъ того подарены Его Высокопревосходительствомъ въ гимназію новѣйшій Россійскій Атласъ и нѣкоторыя другія хорошія карты. Все сіе подаетъ Университету лестную надежду, что Его Высокопревосходительство и въ послѣдствіи времени патріотически содѣйствовать будетъ приращенію и благоуспѣшному ходу новооткрытаго училища»,

Мы нарочно приводимъ цѣликомъ корреспонденцію «Москов. Вѣдом.» объ открытіи Смоленской губернской гимназіи, составленную, вѣроятно, депутатомъ отъ Московскаго Университета проф. Аршеневскимъ, присутствовавшимъ на этомъ актѣ, чтобы отмѣтить ярче, при какихъ благопріятныхъ условіяхъ вступала въ свою новую жизнь наша alma mater. Очевидно, тогдашнее русское общество во всѣхъ сословіяхъ весьма сочувственно, едва ли не съ энтузіазмомъ, отзывалось на гуманныя начинанія юнаго монарха и его правительства, и обильныя жертвы отовсюду притекали на алтарь науки и въ пользу народнаго просвѣщенія.

Новое учебное заведеніе, преобразованное изъ бывшаго главнаго народнаго училища, было помѣщено въ томъ же зданіи, гдѣ находилось и это послѣднее, т. е. внутри крѣпости, почти въ самомъ ея центрѣ, въ 1-ой части города, на углу улицъ Малой Вознесенской и Благовѣщенской, или, какъ ее нѣкогда называли, Большой Молоховской, идущей отъ Молоховскихъ воротъ къ Днѣпровскимъ [1]). Въ настоящее время въ немъ помѣщается Маріинская (1-ая) женская гимназія.

Зданіе это очень древнее, и исторія происхожденія его въ общемъ слѣдующая.

Въ польскую эпоху мѣсто гимназіи было центромъ города. Здѣсь находилась устроенная, по повелѣнію Сигизмунда III, даровавшаго Смоленску магдебургское право, *ратуша съ башней*, на которой помѣщались часы съ надписью: «Si Deus pro nobis, quis contra nos?» Впослѣдствіи, по возвращеніи города подъ московскую державу, царь Алексѣй Михайловичъ отдалъ эти часы въ любимый имъ Саввинъ Сторожевскій монастырь, а ратушу съ городовымъ магистратомъ превратилъ въ *приказную избу*, гдѣ сидѣлъ воевода и чинилъ судъ и расправу [2]). При Петрѣ Великомъ, когда состоялось раздѣленіе Россіи на губерніи и провинціи, тутъ же осталось, попрежнему, правленіе воеводы, переименованнаго въ губернаторы, и называлось *провинціальною воеводскою канцеляріей* [3]). Вначалѣ зданіе было одноэтажное и, повидимому, деревянное, но потомъ, неизвѣстно когда, обращено въ каменное. Въ обширныхъ его подвалахъ, до временъ Петра III, во-первыхъ, хранилась денежная казна въ звонкой монетѣ, а во-вторыхъ, была *пыточная* или *застѣнокъ*. Тамъ въ тридцатыхъ годахъ прошлаго столѣтія находили въ землѣ скелеты людей въ кандалахъ, а подъ сводами, въ стѣнахъ, толстыя желѣзныя кольца, высоко привинченныя, могли имѣть ужасное назначенiе; къ одному изъ этихъ колецъ оказалась прикрѣпленною тяжелая желѣзная цѣпь [1]. Кровля на зданiи была гонтовая, выкрашенная мумiей на маслѣ, и на ней, противъ главнаго, съ Благовѣщенской улицы, входа, высилась круглая деревянная башенка или каланча, съ острымъ шпицемъ, на которомъ былъ водруженъ желѣзный двуглавый орелъ «для означенiя того, что домъ сей казенный.» Въ башенкѣ висѣлъ большой колоколъ, которымъ городскiе обыватели оповѣщались о времени (по столовымъ часамъ, находившимся въ присутственной камерѣ), или поднималась тревога въ случаѣ пожара. По учрежденiи въ Смоленскѣ намѣстничества (въ 1775 г.), на одной половинѣ дома (съ Вознесенской ул.) помѣщалось Намѣстническое Правленiе, а на другой (съ Благовѣщенской ул.)—Казенная Палата.

---

[1]) Переименованіе Молоховской улицы въ Благовѣщенскую произошло въ царствованіе импер. Николая I, когда по ходатайству смоленскаго дворянства, построена была на мѣстѣ башни, стоявшей надъ Молоховскими воротами и разрушенной въ 1812 г., Благовѣщенская церковь 1840 г. въ память чудеснаго сохраненія подъ непріятельскимъ огнемъ старинной иконы Благовѣщенія Божіей Матери, которая была найдена потомъ невредимою въ грудѣ развалинъ и мусора. См. „Историко-статистическое описаніе Смоленской епархіи“ Трофимовскаго, стр. 263—265.

[2]) „Достопамятности г. Смоленска“ И. И. Орловскаго, стр. 62.

[3]) Первое раздѣленіе Россіи на 8 губерній произошло въ декабрѣ 1708 г., когда Смоленскъ впервые получилъ названіе губернскаго города, а его тогдашній воевода князь П. С. Салтыковъ сдѣланъ былъ первымъ губернаторомъ. Затѣмъ, въ 1719 г., вмѣсто прежнихъ 8, образовано было 11 губерній съ

подраздѣленiемъ ихъ на провинцiи. Смоленская губернiя обращена въ провинцiю Рижской губернiи. Наконецъ, въ 1775 г., при учрежденiи въ Смоленскѣ намѣстничества, она снова выдѣлилась въ губернiю съ административнымъ раздѣленiемъ на 12 уѣздовъ и въ этомъ видѣ, послѣ нѣкоторыхъ частичныхъ перемѣнъ при императорахъ Павлѣ I и Александрѣ I, существуетъ доселѣ.

[1] См. статью П. Д. Шестакова: „Отрывочныя сказанiя о г. Смоленскѣ, извлеченныя изъ старыхъ записей и разсказовъ старожиловъ“ (въ Смоленскихъ Губерн. Вѣдом.“ за 1853 г., № 19).

Въ 1780 году, когда для присутственныхъ мѣстъ заканчивались постройкою особые каменные корпуса (что противъ Блонья), импер. Екатерина II, проѣзжая черезъ Смоленскъ, повелѣла отдать этотъ домъ въ вѣдѣніе Приказа Обществ. Призрѣнія «для предназначенныхъ по оному учебныхъ заведеній». Поэтому, по обнародованіи въ 1786 году Высочайшаго указа объ открытіи по губерніямъ народныхъ училищъ, Приказъ и употребилъ его для помѣщенія главнаго народн. училища. Впослѣдствіи мѣстное губернское начальство, желая сдѣлать домъ болѣе пригоднымъ для тогдашнихъ училищныхъ потребностей, нашло необходимымъ возвести надъ нимъ второй этажъ. Надстройка эта, съ желѣзной кровлей и деревяннымъ бельведеромъ, обшитымъ желѣзными листами, исполнена была въ 1794 и 1795 годахъ, и зданіе приняло почти теперешній видъ. Занятое съ того времени главнымъ народнымъ училищемъ и во всемъ завися отъ Приказа общественнаго призрѣнія, въ 1804 году, съ преобразованіемъ училища въ гимназію, оно поступило въ вѣдомство Императорскаго Московскаго Университета [1]).

---

[1]) Впрочемъ, передъ открытіемъ гимназіи, имѣлось въ виду помѣстить ее въ другомъ, болѣе обширномъ и удобномъ зданіи. Въ ноябрѣ 1903 г. Смоленскій военный губернаторъ генераль-лейтенантъ Эссенъ, признавая домъ Главнаго нар. учил. слишкомъ тѣснымъ для помѣщенія въ немъ гимназіи съ уѣзднымъ и приходскимъ училищами и для жительства директора и учителей, представилъ министру внутреннихъ дѣлъ графу В. П. Кочубею планъ и фасадъ его и ходатайствовалъ объ отведеніи подъ гимназію одного изъ 3 каменныхъ корпусовъ, оставшихся свободными за упраздненіемъ нѣкоторыхъ присутств. мѣстъ, и о разрѣшеніи употребить на необходимый ремонтъ не болѣе 1000 руб. Но, хотя на отношеніе гр. Кочубея, предлагавшаго принять одинъ корпусъ въ вѣдомство и содержаніе Департамента Нар. Просв., министръ гр. Завадовскій изъявилъ полное согласіе, и, по всеподданнѣйшему докладу гр. Кочубея, на передачу корпуса 29 декабря 1803 г. послѣдовало Высочайшее соизволеніе, гимназія почему-то помѣстилась въ зданіи Главн. нар. училища. А что помѣ-

Въ 1812 году, по взятіи Смоленска Наполеономъ, временное французское правительство (municipalité) употребило гимназическій домъ подъ лазаретъ и за время пользованія привело его въ самое печальное состояніе. Посланный въ началѣ 1813 г., по предложенію попечителя П. И. Голенищева-Кутузова, въ качествѣ визитатора училищъ Смоленской губерніи, «о которыхъ со времени нашествія непріятеля университетъ никакихъ извѣстій не имѣлъ», докторъ словесныхъ наукъ и философіи Н. А. Бекетовъ, осмотрѣвъ гимназію и уѣздное училище, нашелъ, что каменный домъ, въ которомъ помѣщались эти заведенія, хотя и уцѣлѣлъ отъ огня, но въ немъ ничего не осталось въ цѣлости, кромѣ стѣнъ, потолковъ и кровли. «Ни въ верхнемъ, ни въ нижнемъ этажѣ (писалъ въ своемъ донесеніи Бекетовъ) нѣтъ ни одного цѣлаго окна, и стекла въ испорченныхъ рамахъ перебиты. Въ верхнемъ этажѣ въ двухъ классныхъ и въ большой залѣ, въ нижнемъ—въ комнатахъ директорскихъ печи выломаны, заборъ деревянный разобранъ, внутри дома всѣ покои, по причинѣ бывшаго въ нихъ французскаго лазарета, наполнены перетлѣвшею соломою и всякими отъ больныхъ нечистотами, испускающими нестерпимый смрадъ, и по сей-то самой причинѣ нельзя было даже узнать, цѣлы ли полы»...[1]) Послѣ ревизіи Бекетова было при-

---

щеніе оказалось недостаточнымъ даже на первыхъ порахъ, видно изъ того, что уже въ 1305 г. попечитель Москов. учебн. окр. Муравьевъ склонялъ городскую Думу къ уступкѣ въ пользу приходского и уѣзднаго училищъ принадлежавшаго ей дома, занятаго тогда какой-то типографіей (вѣроятно, губернской). Но эта попытка успѣхомъ не увѣнчалась, и уѣздное училище долго ютилось подъ одной кровлей съ гимназіею.

[1]) Русск. Архивъ 1879 г., № 9 стр. 77—78 (статья Н. А. Попова: „Осмотръ Н. А. Бекетовымъ Смоленскихъ училищъ по нашествіи Наполеона“).

ступлено къ исправленію гимназическаго дома, на что, конечно, необходимо было потратить значительныя суммы и не малое время, тѣмъ болѣе что ни отъ казны, ни отъ частныхъ лицъ помощи въ годину разоренія быть не могло, и приходилось ремонтировать постепенно на скудныя экономическія средства гимназіи. Всего на поправки, передѣлки и пристройки за время съ 1813 по 1833 г., какъ видно изъ отчетовъ, израсходовано было 31,772 руб. 81$^{1/2}$ коп., безъ всякаго пособія отъ казны. [1])

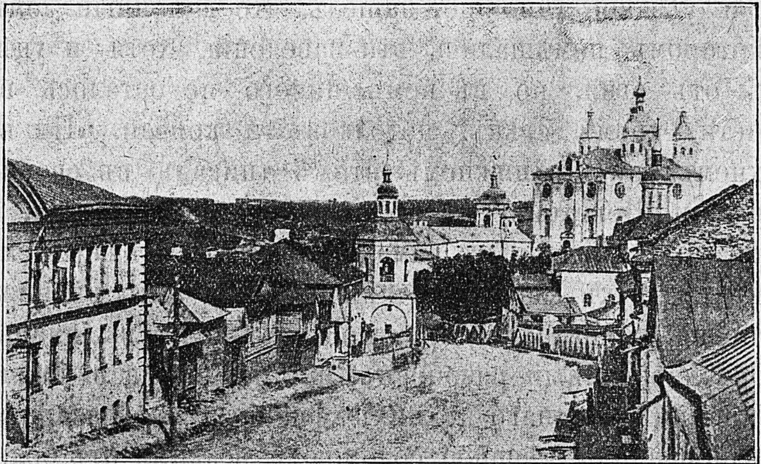

До насъ дошла подробная опись гимназическаго дома, сдѣланная въ 1820 году и засвидѣтельствованная подписями директора Л. Ѳ. Людоговскаго и профессора

---

[1]) Современникъ Отечественной войны, старшій учитель и затѣмъ первый инспекторъ гимназіи В. Ѳ. Еленевъ, исправлявшій въ 1835 г. должность директора, въ своемъ донесеніи отъ 8 октября т. г. за № 761 въ Училищный Комитетъ писалъ: „Гимназія даже послѣ величайшаго разоренія отъ непріятелей, претерпѣннаго ею въ 1812 г., *никогда никакого особеннаго вспомоществованія не получала отъ казны*, а возобновлялась и до сего времени исправлялась собственными скудными средствами, между тѣмъ какъ подобныя учебныя заведенія въ прочихъ губерніяхъ получили значительныя пособія“.

Ѳ. И. Чумакова, ревизовавшаго тогда гимназію. По этой описи внутреннее расположеніе дома представляется въ слѣдующемъ видѣ.

Съ крыльца, сдѣланнаго изъ бѣлаго тесаннаго камня, посѣтитель попадалъ въ сѣни нижняго этажа. По лѣвую сторону сѣней расположены были 3 комнаты: ближайшая къ выходу, передняя, имѣла перегородку для сторожей, а въ остальныхъ двухъ помѣщались классы уѣзднаго училища; по правую же сторону находилась квартира директора, состоявшая изъ 5 комнатъ и прихожей. Въ томъ же этажѣ были квартиры и для двухъ учителей и письмоводителя гимназіи, состоявшія всего изъ 5 комнатъ съ одной голландской «изразчатой» печью и съ двумя русскими лежанками. Въ эти квартиры, какъ и въ квартиру директора, вели со двора особые ходы съ сѣнями. Въ верхвемъ этажѣ, куда можно было подняться по парадной лѣстницѣ отъ главнаго входа внизу, находился залъ «для публичныхъ собраній», въ 11 оконъ съ «одиночными рамами», расписанный по штукатуркѣ красками и имѣвшій одну «изразчатую» печь. Въ этомъ залѣ висѣла икона Благовѣщенія Пресвятыя Богородицы, написанная на холстѣ, безъ рамы, и содержащая краткую, но знаменательную надпись: «Въ память основанія Смоленской губернской гимназіи 26 марта 1804 г. [1]) Здѣсь же былъ портретъ императора Александра I, писанный также на холстѣ и тоже безъ рамы. Назовемъ другіе предметы, тутъ находившіеся: деревянная «катедра», выкрашенная масляною краскою подъ красное дерево, два большихъ зеркала въ рамахъ краснаго дерева съ двумя подъ ними столиками, стѣнные часы на деревянномъ столбѣ, окрашенномъ подъ красное дерево. Кромѣ этой залы, въ верхнемъ этажѣ находились: передняя проходная комната, корридоръ, канцелярія, «минеральный» кабинетъ, «запасное книгохранилище» (библіотека), 4 гимназич. класса и комната, гдѣ помѣщался классъ приход. училища. Изъ передней другая лѣстница вела на чердакъ и въ бельведеръ.

---

[1]) Изумительно, какъ уцѣлѣлъ этотъ образъ среди всеобщаго разгрома гимназ. дома въ 1812 г. Онъ былъ написанъ и пожертвованъ въ день открытія гимназіи учителемъ рисованія Н. М. Уткинымъ. (См. „Смол. Губ. Вѣд." за 1854 г., № 14. стр. 126). Въ настоящее время эта священная реликвія въ богатомъ кіотѣ украшаетъ гимназич. домовую церковь во имя св. Александра Невскаго (въ теперешнемъ зданіи гимназіи).

Подъ зданіемъ гимназіи имѣлось 3 подвала, въ которые со двора вели 2 двери желѣзныя и 1 деревянная. На дворѣ стоялъ каменный флигель, гдѣ помѣщались—кухня и людская; по обѣимъ сторонамъ флигеля стояли 2 деревянныхъ, крытыхъ тесомъ, сарая, изъ коихъ въ одномъ была директорская конюшня, а другой служилъ для разныхъ поклажъ. Владѣнія гимназіи съ задней стороны, по косогору, были огорожены досчатымъ заборомъ, а съ передней изъ него выходили на Благовѣщенскую улицу ворота. Кромѣ того, при гимназіи въ 1820 году былъ другой каменный флигель, отъ ветхости пришедшій тогда въ совершенную негодность. Флигель этотъ, какъ видно изъ краткой описи зданій 1832 г., былъ въ 1825 году снесенъ, и на его мѣстѣ на деньги, пожертвованныя смоленскимъ купцомъ Захаромъ Папковымъ, для нуждъ приходского училища, вновь выстроенъ деревянный на каменномъ фундаментѣ, очень прочный, просуществовавшій около 80 лѣтъ. [1])

Главное зданіе гимназіи простиралось въ длину по Благовѣщенской улицѣ на 18 саж. и по Вознесенской—на 16 саж. 2 арш., а все пространство земли, занятое постройками и дворомъ, равнялось всего 410 квадр. саженей.

---

[1]) Его снесли только въ 1904 г., въ виду начатаго тогда расширенія Маріинской женской гимназіи.

II.

Первый директоръ Смоленской гимназіи Л. Ѳ. Людоговскій и его біографія. Свѣдѣнія объ учебной жизни гимназіи въ первые годы ея существованія; скудное количество учащихся; взглядъ общества на образованіе; устройство «коммерческаго класса»; первые преподаватели. Смоленская гимназія наканунѣ нашествія Наполеона.

Управленіе новымъ учебнымъ заведеніемъ возложено было на послѣдняго директора Смоленскаго главнаго народнаго училища Л. Ѳ. Людоговскаго. Продолжительная и весьма плодотворная дѣятельность этого замѣчательнаго человѣка понуждаетъ насъ отвести ему почетное мѣсто на страницахъ исторіи Смоленской гимназіи. Поэтому, прежде чѣмъ перейти къ изложенію судебъ нашей almae matris, считаемъ нелишнимъ предпослать возможно подробный очеркъ жизни Л. Ѳ. въ связи съ характеристикою его недюжинной личности.

Левъ Ѳеодоровичъ Людоговскій родился 18 февраля 1761 г. и происходилъ изъ старинной дворянской фамиліи, записанной въ шестую часть генеалогической книги Смоленской губ. и ведущей свой родъ отъ нѣкоего Мартина Людоговскаго, которому польскимъ королемъ Владиславомъ IV пожаловано было небольшое имѣніе въ Смоленскомъ воеводствѣ.[1]) Отецъ его, Ѳеодоръ Петровичъ, былъ протоіеремъ и однимъ изъ ктиторовъ перваго каменнаго въ Рославлѣ соборнаго храма во имя св. Благовѣщенія Божіей Матери и одновременно состоялъ смотрителемъ единственной тогда въ этомъ городѣ такъ называемой «русской» духовной школы. 1) Въ этой школѣ, вѣроятно, и получилъ свое первоначальное образованіе Л. Ѳ., а затѣмъ продолжалъ его въ Смоленской духовной семинаріи. По преданію, сохранившемуся въ семьѣ его потомковъ, «до 16-лѣтняго возраста онъ казался тупицею, но потомъ вдругъ развился и окончилъ курсъ семинаріи однимъ изъ первыхъ».2) На него обратилъ вниманіе преосв. Парѳеній, тогдашній епископъ Смоленскій и Дорогобужскій (1761 — 1795 г.г.), который, по словамъ перваго смоленскаго историка свящ. Н. А. Мурзакевича, «любя науки и покровительствуя имъ, для введенія въ семинарію изящныхъ (свѣтскихъ) наукъ посылалъ на отчетѣ своемъ» въ Московскій университетъ лучшихъ воспитанниковъ, которые впослѣдствіи были въ ней первыми преподавателями математики, исторіи, географіи и языковъ греческаго и французскаго. 3)

---

[1]) По справкѣ въ архивѣ Смоленскаго депутатскаго собранія, это имѣніе находилось „въ Рославльскомъ округѣ, надъ рѣкою Бабкою“ и заключало въ себѣ „4 уволоки земли“, т. е. около 80 десятинъ (нынѣ это - деревня Бабичи Гореновской волости, Рославл. уѣзда).

Л. Ѳ. отправленъ былъ въ Москву 18 августа 1780 г., вскорѣ послѣ открытія при университетѣ «педагогической семинаріи» (13 ноября 1779 г.) трудами знаменитаго московскаго профессора — мистика И. Г. Шварца, задумавшаго учредить обширный разсадникъ воспитателей юношества и вмѣстѣ съ тѣмъ переводчиковъ — писателей, которые бы принесли пользу русской

---

1) См. „Опытъ собранія историч. записокъ о г. Рославлѣ“ С. С. Ракочевскаго, стр. 157 и „Очеркъ исторіи Смоленской семинаріи и подвѣдомыхъ ей училищъ“ И. П. Сперанскаго, стр. 97, а также архивныя дѣла Смол. духовной консисторіи: 1) перепись духовенства Смол. епархіи за 1775 г. и 2) ревизскую сказку 1782 г.

2) Сообщилъ въ 1906 году Николай Львовичъ Людоговскій, младшій изъ трехъ сыновей Л. Ѳ. (род. 26 іюля 1822 г. † въ маѣ 1907 г.); служ. по особымъ порученіямъ при Московскомъ генералъ-губернаторѣ.

3) „Исторія губ. г. Смоленска отъ древнѣйшихъ временъ до 1804 г.“ Н. А. Мурзакевича, Смол. 1804 г., стр. 210—211.

словесности».Назначенный инспекторомъ этой семинаріи, Шварцъ «повторялъ съ семинаристами публичныя лекціи и показывалъ методы учить и учиться.» Тогда же онъ вмѣстѣ съ Н. И. Новиковымъ, горячимъ ревнителемъ просвѣщенія въ Россіи, и другими друзьями, будущими членами «Дружескаго Учебнаго Общества,» вошелъ въ сношенія съ начальствомъ духовныхъ семинарій и академій, предлагая присылать въ Москву своихъ питомцевъ для продолженія образованія ихъ въ университетъ за счетъ предполагавшагося общества ¹).

Въ этой педагогической семинаріи главнымъ предметомъ преподаванія была идеалистическая нравственно-религіозная философія, имѣвшая въ своемъ основаніи вѣру, піитизмъ и мистицизмъ и рѣзко противопоставленная освободительному раціоналистическому ученію французскихъ энциклопедистовъ, какъ Вольтеръ, Дидро и др. Восторженныя лекціи по этой философіи читалъ своимъ питомцамъ самъ Шварцъ. Вліяніе его на нихъ было громадное: распятіе и бюстъ Шварца были въ комнатѣ каждаго студента семинаріи ²).

Въ іюнѣ 1783 г. Людоговскій окончилъ университетъ съ золотою медалью «за преимущественное предъ прочими сочиненіе диссертаціи изъ философскаго факультета» (какъ сказано въ его аттестатѣ). «Педагогическая семинарія» Шварца и Новикова должна была имѣть громадное значеніе при окончательной выработкѣ убѣжденій, характера и вообще склада личности Л. Ѳ. Извѣстно, напримѣръ, что получившій образова-

---

¹) „Исторія Москов. унив.“ Шевырева, стр. 220—223.—„Біографическій словарь проф. и преподав. Москов. унив.“ М. 1855 г., т. I, стр. 12 и сл. и т. I, стр. 584.—„Русская Бесѣда“ за 1856 г., кн. III (жизнеописанія).

²) „Взглядъ на мою жизнь“—И. И. Дмитріева, М. 1866 г., стр. 42.

ніе и воспитаніе въ этой же семинаріи въ одно съ нимъ время, вышеупомянутый нами, М. И. Невзоровъ, одинъ изъ лучшихъ учениковъ Рязанской семинаріи, вполнѣ подпалъ подъ вліяніе того направленія, которое тамъ господствовало, навсегда усвоилъ царившіе тамъ идеалы и до конца жизни оставался имъ вѣренъ. Вѣра, возвышенная любовь къ человѣчеству, неудержимое стремленіе къ высоконравственной жизни и просвѣтительной дѣятельности на ея основахъ - вотъ тѣ идеалы, которые долженъ былъ воспитать въ себѣ и Л. Ѳ., какъ примѣрный питомецъ—лауреатъ университетской «Педагогической семинаріи,» и съ которыми онъ выступилъ на арену гражданской дѣятельности и служенія родинѣ.

По окончаніи университета, Людоговскій возвратился въ Смоленскъ и съ 15 сент. 1783 г. вступилъ въ отправленіе обязанностей учителя риторики, математики и французскаго языка въ родной семинаріи. До насъ не дошло никакихъ данныхъ о педагогической дѣятельности его въ этомъ учебномъ заведеніи. Мы знаемъ только, что онъ прослужилъ здѣсь всего 4 года, а затѣмъ, 18 октября 1787 г., зачисленъ былъ «для исправленія письменныхъ дѣлъ» въ штатъ знаменитаго основателя и главнаго куратора Московскаго университета И. И. Шувалова, при которомъ потомъ (съ 1-го мая 1790 г.) въ теченіе 5 лѣтъ состоялъ личнымъ секретаремъ.

Надо полагать, что Л. Ѳ былъ такъ скоро отвлеченъ отъ педагогическаго дѣла къ канцелярскому самимъ Шуваловымъ, который ранѣе могъ знать его лично, какъ одного изъ лучшихъ студентовъ университета, и затѣмъ вспомнить при вышеупомянутомъ посѣщеніи Екатериною II Смоленска въ январѣ 1787 г., когда сопровождалъ императрицу въ тогдашнемъ путешествіи ея въ Крымъ. Во время остановки въ этомъ городѣ государыня вмѣстѣ съ лицами своей свиты посѣтила, между прочимъ, духовную семинарію, гдѣ ее привѣтствовали пышными рѣчами и виршами воспитанники и преподаватели; въ числѣ послѣднихъ былъ, вѣроятно, и Людоговскій, какъ наиболѣе образованный среди тогдашняго педагогическаго персонала.

Вернувшись въ Москву и занимаясь при Шуваловѣ университетскими дѣлами, Л. Θ. вновь близко сошелся съ членами Дружескаго Ученаго Общества и со своими товарищами по образованію въ университетѣ, какъ: А. А. Прокоповичъ-Антонскій, въ то время инспекторъ Благороднаго Пансіона, М. И. Антоновскій, предсѣдатель «Собранія университетскихъ питомцевъ,» С. И. Спѣшницкій, М. И. Невзоровъ и друг.; былъ членомъ и постояннымъ посѣтителемъ различныхъ ученыхъ и литературныхъ кружковъ [1]). Въ этотъ періодъ своей жизни онъ написалъ много сочиненій, которыя, къ сожалѣнію, остались въ рукописяхъ и въ 1812 г., во время французскаго нашествія, погибли. Въ числѣ ихъ были записки объ ученыхъ собраніяхъ при Московскомъ университетѣ, а также воспоминанія о придворной жизни при Екатеринѣ II и Павлѣ I, съ которою знакомилъ его, какъ своего личнаго секретаря, И. И. Шуваловъ [2]). Къ этому же времени относится единственно извѣстный намъ печатный трудъ Людоговскаго: «Географическій Словарь Новаго Завѣта, содержащій въ себѣ по азбучному порядку описаніе земель, областей и другихъ географическихъ предметовъ, находящихся въ Новомъ завѣтѣ, съ показаніемъ древняго и нынѣшняго ихъ состоянія, съ 3 картами» (Спб. 1790 г., in 8°, ц. 1 р.) [1]. Названія въ «Словарѣ» расположены по алфавиту, и при каждомъ изъ нихъ приводятся ссылки на мѣста священныхъ книгъ, въ коихъ они упоминаются. По отзыву компетентнаго лица, «Словарь» этотъ былъ «для своего времени составленъ очень недурно» [2]. Любопытно, что Л. Θ. и впослѣдствіи не забывалъ этого труда и, какъ видно изъ принадлежащаго его внуку С. Н. Людоговскому экземпляра, постоянно дополнялъ и исправлялъ его, какъ-бы подумывая о второмъ изданіи книги. [3] Видимо, чтеніе и изученіе книгъ Свящ. Писанія было любимымъ его занятіемъ. Возможно также, что названное сочиненіе представляетъ дальнѣйшую разработку его студенческой диссертаціи, за которую, при выходѣ изъ университета, онъ былъ награжденъ золотою медалью.

---

[1]) „Русскій Архивъ“ 1905 г., № 3, стр. 512 и прим. 2 и 3.

[2]) Ibidem, стр. 509.

Отъ Шувалова, по рекомендаціи послѣдняго, Л. Θ. перешелъ въ 1795 году (1-го августа) секретаремъ же къ адмиралу Н. С. Мордвинову, который съ этихъ поръ полюбилъ его, какъ «добросердаго человѣка». Знаменитый поборникъ освобожденія крестьянъ былъ въ это время предсѣдателемъ въ Черноморскомъ Адмиралтейскомъ Правленіи въ Николаевѣ и командиромъ Черноморскаго флота и портовъ, и Людоговскому, между прочимъ, пришлось сопровождать своего начальника въ поѣздкѣ его изъ Николаева на Лиманъ и по Черному морю до Севастополя и обратно (іюль—авг. 1796 г.) на фрегатѣ «Счастливый». Въ своей оправдательной запискѣ 1797 г., по поводу сдѣланнаго на него доноса, адмиралъ упоминаетъ о Л. Ѳ. въ слѣдующихъ выраженіяхъ: «Сей Людоговскій есть благовоспитанный человѣкъ, коего Ив. Ив. Шуваловъ удостоилъ почитать себѣ другомъ и далъ мнѣ, по слабости здравія его, въ теплѣйшую страну, и я почитаю его премного». [1]) Это уваженіе и благоволеніе Мордвинова къ Людоговскому продолжалось неизмѣнно и во всю послѣдующую жизнь Л. Ѳ. Такъ, когда, послѣ войны 1812 г., Мордвиновъ узналъ о «великихъ нуждахъ» перваго директора Смоленской гимназіи, совершенно разореннаго французами, онъ тотчасъ (въ декабрѣ 1813 г.) прислалъ ему 1000 руб. изъ личныхъ средствъ и предлагалъ ему поселиться въ одномъ изъ своихъ имѣній, а въ 1815 г. выхлопоталъ черезъ князя А. Н. Голицына, министра духовныхъ дѣлъ и нар. просвѣщенія, извѣстнаго мистика, и казенное пособіе въ той же суммѣ. Еще ранѣе, въ 1804—1805 г.г., своимъ вліяніемъ онъ помогъ Льву Ѳедоровичу оправдаться передъ министерствомъ отъ интригъ и ложнаго доноса на него о неблагонадежности со стороны тогдашняго смоленскаго военнаго губернатора С. С. Апраксина. [2])

---

[1] Значится подъ № 10398 въ извѣстномъ трудѣ Вас. Сопикова: „Опытъ россійской библіографіи или полный словарь сочиненій и переводовъ, напечатанныхъ на Словенскомъ и Россійскомъ языкахъ, отъ начала заведенія типографій до 1813 г.“ Спб. 1816 г., ч. IV, стр. 389.

[2] В. Н. Хитрово: „Палестина и Синай“, ч. I, вып. 1, Спб. 1876 г. стр. 113.

[3] „Русскій Архивъ“ 1905 г., № 3, стр. 506.

Съ вызовомъ Мордвинова въ Петербургъ Людоговскій оставилъ службу въ Черноморскомъ Правленіи и переѣхалъ вмѣстѣ съ адмираломъ въ столицу, гдѣ 1-го марта 1798 г. занялъ мѣсто правителя канцеляріи въ Главномъ Начальствѣ Государственнаго Вспомогательнаго для дворянъ Банка. Здѣсь, однако, Л. Ѳ. оставался недолго: вслѣдствіе вообще плохого здоровья онъ не могъ вынести петербургскаго климата и уже въ слѣдующемъ году (6-го апрѣля) поступилъ на службу по учебному вѣдомству, назначенный, при содѣйствіи Мордвинова, директоромъ училищъ Смоленской губ. Передъ этимъ онъ рѣшительно отказался отъ «люкративной» (доходной) должности вице-губернатора, которую ему предлагалъ вліятельный въ то время откупщикъ Перетцъ, и предпочелъ ей болѣе скромную сферу педагогической дѣятельности, хорошо знакомой ему по первымъ четыремъ годамъ службы въ Смоленской духовной семинаріи. [1])

---

[2]) „Архивъ графовъ Мордвиновыхъ“, изд. подъ ред. проф. Бильбасова въ 1901–1905 г.г., т. II, стр. 260—261.

[1]) „Русскій Архивъ“ 1905 г., № 3, стр. 508.

Съ этихъ поръ и вплоть до выхода въ отставку, въ теченіе 35 лѣтъ, Л. Ѳ. безпрерывно служитъ въ родной губерніи, подвизаясь на славной нивѣ народнаго просвѣщенія, тогда тамъ едва зародившагося. Многое въ живой постановкѣ отвѣтственнаго дѣла образованія и воспитанія зависѣло отъ его личности, и можно смѣло сказать, что никто не только изъ прежнихъ смоленскихъ директоровъ, но даже изъ всѣхъ послѣдующихъ не сдѣлалъ такъ много для нашего края, какъ этотъ воспитанникъ «педагогической семинаріи» Шварца и Новикова и бывшій секретарь Шувалова и Мордвинова. Какъ человѣкъ рѣдкой по тому времени образованности, онъ явился чрезвычайно цѣннымъ пріобрѣтеніемъ для тогдашняго общества въ Смоленскѣ, гдѣ до него учебнымъ дѣломъ вѣдали дворянскіе засѣдатели Приказа Обществ. Призрѣнія, по большей части изъ отставныхъ военныхъ или же чиновники губернскихъ учрежденій: люди сомнительнаго образовательнаго ценза и во всякомъ случаѣ безъ должнаго педагогическаго опыта. Мы уже видѣли, какъ туго и медленно развивалось при такихъ руководителяхъ учебное дѣло, и отмѣтили, съ какимъ умѣньемъ и энергіей велъ его Л. Ѳ. въ первые пять лѣтъ своего управленія Смоленскою дирекціей училищъ, до преобразованія ихъ по уставу 1804 г. Тою же энергіей и ревностью отличалась, какъ увидимъ далѣе, и вся послѣдующая его служба, особенно же, когда на его долю выпало пережить тяжкое испытаніе непріятельскаго нашествія со всѣми его ужасами и послѣдствіями.

---

[1]) Ibidem, стр. 509—512.

Насажденное имъ въ Смоленскомъ краѣ дѣло народнаго просвѣщенія, едва успѣвшее пустить ростки, въ 1812 году разрушено было до основанія страшнымъ погромомъ Наполеона, но его постоянной заботливости были обязаны какъ Смоленская гимназія, такъ и другія учебныя заведенія губерніи относительно скорымъ возстановленіемъ. За время его директорства были открыты почти во всѣхъ уѣздныхъ городахъ и даже въ нѣкоторыхъ селахъ разныя училища; его стараніями многія изъ нихъ пріобрѣли въ собственность и пользовались значительными пожертвованіями. [1]) Съ одной стороны открытіе училищъ, какъ новинка, мода, возбуждало энтузіазмъ къ нимъ во всѣхъ слояхъ общества, а съ другой и происхожденіе Людоговскаго изъ мѣстныхъ дворянъ значительно облегчало его задачу; къ его чести надо отнести, что онъ разумно и съ энергіей использовалъ духъ времени и другія благопріятныя обстоятельства.

---

[1]) Такъ въ 1811 г. дворяне Рославльскаго уѣзда, благодаря его вмѣшательству, выстроили домъ для приход. двор. училища, назначивъ на его содержаніе по 200 руб. въ годъ да въ Училищный Комитетъ ими единовременно внесено было 690 руб. Въ 1814 г. Ельнинскій предводитель дворянства Гедеоновъ вызвался за свой счетъ построить въ г. Ельнѣ домъ для уѣзднаго училища и внесъ 250 р. на пріобрѣтеніе книгъ для учащихся. Въ 1821 г. почетный смотритель Дорогобуж. уѣзднаго училища И. И. Барышниковъ пожертвовалъ для него каменный двухъ-этажный домъ съ флигелемъ и другими хозяйств. постройками, стоившій 26480 р., и т. п.

Будучи извѣстенъ университету еще съ 1790 г., какъ секретарь при главномъ кураторѣ его Шуваловѣ, Л. Ѳ пользовался большимъ довѣріемъ попечителей Московскаго учебнаго округа и университетскаго Училищнаго Комитета, отъ которыхъ неоднократно получалъ самыя лестныя одобренія и награды за свою ревностную и полезную дѣятельность. Ниже мы увидимъ, съ какимъ горячимъ участіемъ и любовью отнесся къ директору Смол. гимназіи, пострадавшему въ годину разоренія, попечитель округа П. И. Голенищевъ-Кутузовъ (1810—1816), бывшій въ дружескихъ отношеніяхъ съ Людоговскимъ еще во время службы его при университетѣ. [1]) Съ тѣмъ же вниманіемъ относился къ Л. Ѳ. и преемникъ этого попечителя, князь А. П. Оболенскій (1817—1825), исходатайствовавшій ему за усердное служеніе алмазные знаки къ ордену св. Анны 2 степ., а по отчисленіи Смоленской дирекціи училищъ въ С.-Петербургскій учебный округъ, давшій о немъ «весьма лестные отзывы» Д. П. Руничу, управлявшему тогда этимъ округомъ. [2]) А вотъ какъ аттестуетъ Л. Ѳ. вышеупомянутый проф. Н. А. Бекетовъ въ своемъ донесеніи Училищному Комитету объ осмотрѣ учебныхъ заведеній Смоленской губ., произведенномъ имъ въ 1813 г., т. е. вскорѣ послѣ разоренія ихъ французами: «Гимназія изъ своихъ учащихся доставила хорошихъ студентовъ въ Университетъ, намъ, Медико-Хирургической Академіи и довольно ученыхъ офицеровъ въ артиллерію и пѣхотные полки. При самомъ вторженіи непріятеля въ предѣлы Россіи лучшіе ученики по законному испытанію принимаемы были въ полки офицерами, къ чему отмѣнно способствовалъ опытный и благоразумный директоръ Смоленскихъ училищъ Левъ Ѳеодоровичъ Людоговскій, съ энциклопедическимъ понятіемъ о всѣхъ наукахъ, преподаваемыхъ въ гимназіи. Онъ особенно старается о надлежащемъ, ясномъ и точномъ преподаніи наставленій и соединяетъ всѣ почти качества, нужныя опытному любимцу музъ и директору. По увѣренію г. гражданскаго губернатора Смоленской губер. барона Аша, никто больше не любимъ и не уважаемъ всею губерніею, слѣдовательно никто не можетъ скорѣе и способнѣе возстановить надлежащаго дѣйствія училищъ, какъ Людоговскій.» [1])

---

[1]) „Русскій Архивъ" 1905 г., № 3, стр. 512—513 (письмо Голенищева-Кутузова къ Л—му отъ 3 іюня 1812 г.).

[2]) Ibidem, стр. 513—514 (письма къ нему же князя А. П. Оболенскаго 1818 и 1824 г.г. и Д. П. Рунича отъ 1 апрѣля 1825 г.).

И дѣйствительно, благодаря энергіи Л. Ѳ., учебное дѣло въ Смоленской губ. въ теченіе 3—4 лѣтъ было возстановлено и приведено въ образцовый порядокъ. Интересно отмѣтить, между прочимъ, что за 35 лѣтъ своего управленія Смоленской дирекціей училищъ изъ скудныхъ средствъ, отпускавшихся на ихъ содержаніе, онъ сумѣлъ составить сбереженія до 100,000 руб. асс., за что получилъ 1000 руб. въ награду, а по его примѣру министерство нар. просв. сдѣлало распоряженіе объ организаціи экономическихъ суммъ во всѣхъ учебныхъ заведеніяхъ. Устраивая по уѣзднымъ городамъ училища, часто ревизуя ихъ и давая должное направленіе преподаванію наукъ, Л. Ѳ. съ особеннымъ вниманіемъ и любовью относился къ губернской гимназіи. По преданію, онъ съ самаго открытія ея «постоянно слѣдилъ за ученіемъ, утромъ рано (передъ началомъ уроковъ) обходилъ классы и спрашивалъ учениковъ, какъ они понимаютъ заданное, поправлялъ ихъ, а съ нѣкоторыми и самъ занимался у себя дома.» [1]) Эту заботливость о питомцахъ гимназіи онъ продолжалъ проявлять и по поступленіи болѣе способныхъ изъ нихъ въ университетъ, снабжая ихъ денежными средствами и хорошими рекомендаціями къ профессорамъ, съ нѣкоторыми изъ коихъ былъ очень близокъ и велъ постоянно переписку, особенно съ А. А. Прокоповичемъ-Антонскимъ, сверстникомъ его по образованію и другомъ, И. А. Двигубскимъ и Л. А. Цвѣтаевымъ. Такъ въ 1823 г., благодаря его рекомендаціи къ первому изъ нихъ, тогда ректору, въ Москов. унив. былъ принятъ на казенный счетъ С. И. Клименковъ, впослѣдствіи докторъ медицины и адъюнктъ по каѳедрѣ «государств. врачебновѣдѣнія, гигіены и діэтики», называвшій Л. Ѳ. своимъ «истиннымъ благодѣтелемъ». [2])

---

[1]) „Русскій Архивъ“ 1879 г., № 9, стр. 85—86.

«Часто собирая у себя на квартирѣ учителей гимназіи, Людоговскій обсуждалъ съ ними вопросы педагогіи и, какъ человѣкъ съ многостороннимъ образованіемъ, превосходно знавшій какъ древніе, такъ и новые языки, много содѣйствовалъ постановкѣ гимназическаго преподаванія на надлежащую высоту. А насколько полезны были его указанія и какъ высоко стояло при немъ въ Смоленской гимназіи учебно-воспитательное дѣло, объ этомъ ясно свидѣтельствуетъ «визитаторскій» отчетъ проф. Ѳ. И. Чумакова, производившаго ревизію гимназіи въ 1820 г. и признавшаго директора «дѣятельнѣйшимъ и благоразумнѣйшимъ начальникомъ», а учителей «ревностнѣйшими подчиненными и хорошо знаю-

---

[1]) Сообщеніе Н. Л. Людоговскаго.

[2]) „Біографическій Словарь профессоровъ Москов. унив.“, т. 1, стр 416, М. 1855 г.

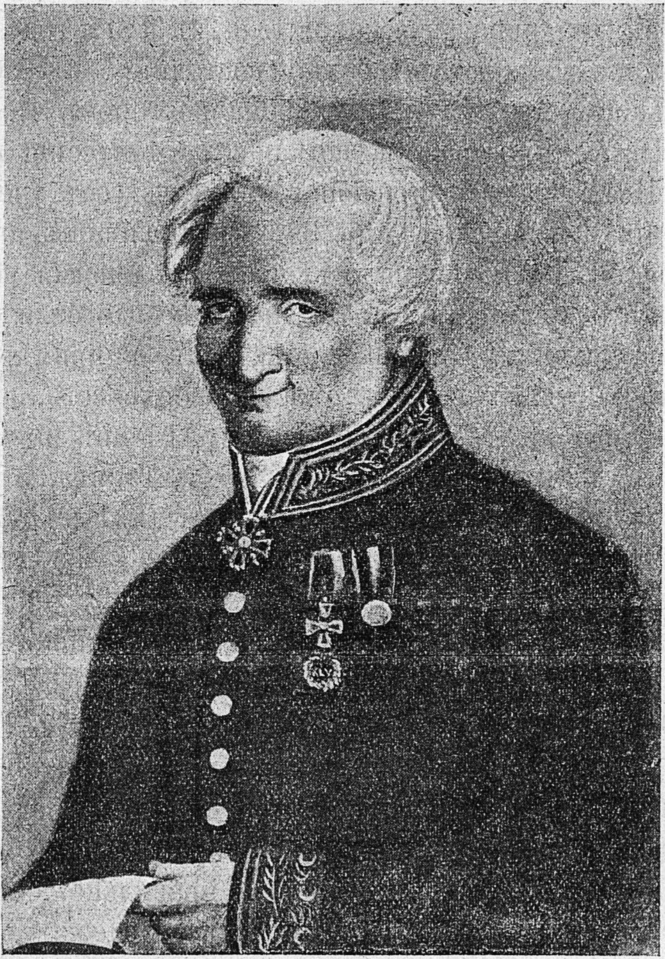

Левъ Модзалевскій.

щими свое дѣло». На основаніи этого отчета Льву Ѳеодоровичу изъявлена была отъ Совѣта Моск. унив. признательность, какъ „примѣрному директору, неусыпнымъ попеченіемъ котораго учебныя заведенія, потерпѣвшія разореніе отъ нашествія непріятеля въ 1812 году, приведены опять въ благоустроенное состояніе». [1]) Эта признательность въ 1832 г. повторена ректоромъ Московъ. унив. И. А. Двигубскимъ, по поводу донесенія проф. Л. А. Цвѣтаева, обозрѣвавшаго въ тотъ годъ учебныя заведенія Смоленской губ. Въ оффиціальномъ письмѣ ректора къ Л. Ѳ. говорилось, что «Смоленская гимназія, подъ мудрымъ его управленіемъ, всегда отличалась какъ внутреннимъ устройствомъ, такъ и примѣрными успѣхами обучающихся въ оной.» Сверхъ сего, результатомъ ревизіи Цвѣтаева было награжденіе директора чиномъ дѣйствительнаго статскаго совѣтника, а старшихъ учителей: В. Ѳ. Еленева, А. П. Елоховскаго, И. Ѳ. Ляшкевича и В. В. Щировскаго, «извѣстныхъ университету по своей долговременной и полезной службѣ» —денежными подарками отъ Высочайшаго имени Государя Императора по 500 руб. каждому [2]).

Очевидно, послѣ разоренія въ тяжелую годину 1812 г. и послѣдующей затѣмъ реставраціи, Смоленская гимназія, направляемая увѣренной, осторожной и заботливой рукой гуманнаго и образованнаго директора, держала свой курсъ ровно, правильно, безъ задержекъ и толчковъ. „Для развитія молодежи — писалъ намъ объ этомъ времени младшій сынъ Людоговскаго, Николай Львовичъ, тогдашній гимназистъ — устроенъ былъ домашній театръ подъ руководствомъ молодыхъ учителей съ университетскимъ образованіемъ (Михайлова, Митинскаго и Данилевскаго), и организованъ хоръ пѣвчихъ, который въ праздники пѣлъ по церквамъ. Какъ театръ, такъ и пѣніе очень занимали воспитанниковъ гимназіи, и они съ увлеченіемъ отдавали этому свое свободное время; нашлись между ними молодые люди съ проблесками драматическаго таланта, живописцы для декорацій и отличные голоса. Гимназія считалась вообще изъ лучшихъ, и кончившіе въ ней курсъ при поступленіи въ университетъ экзаменовались только изъ древнихъ языковъ».

---

[1]) Архивъ Московъ. унив.—дѣло 1820 г. за № 24 по отдѣлу дирекцій училищъ (Визитаторскій отчетъ по Смоленской и Тверской губерніямъ)

[2]) Архивъ Смол. гимназіи дѣло 1833 г. за № 4 (по предмету визитаціи проф. Цвѣтаева).

Заключительнымъ и важнымъ фактомъ директорства Людоговскаго было преобразованіе Смоленской гимназіи по уставу 1828 г., заблаговременно и основательно имъ подготовленное и совершенное 31 августа 1833 г. съ надлежащимъ торжествомъ (о чемъ рѣчь будетъ ниже). Послѣ этого Л. Ѳ. только годъ оставался во главѣ учрежденія, которому отдалъ болѣе половины своей многополезной жизни. 4 августа 1834 г. онъ, по разстроенному здоровью, вышелъ въ отставку съ пенсіей въ размѣрѣ полнаго жалованья и вскорѣ переѣхалъ въ Москву, гдѣ въ то время былъ зачисленъ въ студенты университета сынъ его Михаилъ Львовичъ, только что окончившій съ отличіемъ Смоленскую гимназію. [1]

---

[1] Старшій сынъ П. Ѳ. род. 8 ноября 1815 г. По словамъ Ник. Львовича, онъ окончилъ Московскій университетъ уже послѣ смерти отца, въ 1839 г. Въ это время въ Москву случайно пріѣхалъ бывшій ученикъ Смол. гимназіи (вып. 1812 г.) Романъ Сергѣевичъ Четыркинъ, состоявшій тогда при князѣ Паскевичѣ генералъ-штабъ-докторомъ дѣйствующей арміи, а впослѣдствіи медицинскимъ инспекторомъ въ Царствѣ Польскомъ и пользовавшійся большимъ вліяніемъ, какъ отличный администраторъ по своей части и честный, добродушный, отзывчивый человѣкъ. Онъ розыскалъ вдову прежняго своего ди-

Въ Москвѣ—разсказываетъ Н. Л.—отецъ возобновилъ знакомство съ старыми своими товарищами и друзьями, профессорами университета, и былъ избранъ ими дѣйствительнымъ членомъ ученаго Общества исторіи и древностей Россійскихъ (въ 1834 году, а членомъ—соревнователемъ состоялъ еще съ 1820 г.). Изъ бывшихъ учениковъ часто у него бывали: докторъ С. П. Голубцовъ (впослѣдствіи попечитель Одесскаго и Кіевскаго учебныхъ округовъ), В. П. Андросовъ, издатель хозяйственнаго журнала («Журналъ для овцеводовъ»), Ф. А. Жодейко, директоръ Императорскаго хутора («Студенецъ»), проѣздомъ А. И. Мясоѣдовъ, товарищъ министра путей сообщенія, и многіе другіе. Вначалѣ онъ слѣдилъ за ученіемъ сыновей, за годъ до смерти ослабѣлъ и слегъ въ постель. [1])

Умеръ Л. Ѳ. 4 февраля 1838 г. въ преклонномъ возрастѣ - безъ малаго 77 лѣтъ отъ роду и погребенъ на Ваганьковомъ кладбищѣ, гдѣ рядомъ съ нимъ похоронена и его жена Александра Петровна, урожд.

ректора и, напомнивъ ей о нѣкоторыхъ одолженіяхъ, оказанлыхъ ему въ годы юности Л. Ѳ-чемъ, въ знакъ признательности, предложилъ устроить на службу въ Варшавѣ ея старшаго сына, котораго затѣмъ и опредѣлилъ въ канцелярію Намѣстника, помѣстивъ его даже у себя на квартирѣ. Здѣсь Михаилъ Львовичъ служилъ болѣе 30 лѣтъ, при чемъ въ 1866 году былъ командированъ въ комиссію по дѣламъ польскаго мятежа и по проведенію реформъ въ Польшѣ и состоялъ чиновникомъ особыхъ порученій при извѣстномъ государств. дѣятелѣ Н. А. Милютинѣ. Въ отставку вышелъ въ 1874 г. въ чинѣ дѣйствит. стат. совѣтника и за свою службу былъ награжденъ майоратомъ. Умеръ 7-го марта 1897 г. въ своемъ имѣніи Глазовѣ Можайск. уѣзда Москов. губ.

[1]) Въ архивѣ Смол. гимназіи есть указанія, что въ послѣдніе годы своей службы маститый директоръ страдалъ острымъ ревматизмомъ, для леченія котораго „искусственными минеральными водами“ не разъ испрашивалъ себѣ у начальства болѣе или менѣе продолжительные отпуски.

Лайкевичъ († 11-го ноября 1847 г., на 63-мъ году жизни.[1])

Въ архивѣ Смоленской гимназіи нашлись черновой набросокъ краткой исторической записки о ней, писанной, по предписанію попечителя Москов. учебнаго округа, въ 1871 году покойнымъ инспекторомъ А. Л. Нилендеромъ. Охарактеризовавъ Л. Ѳ. Людоговскаго по преданію, какъ человѣка свѣтлаго ума и душевной доброты, искренно и горячо радѣвшаго объ усовершенствованіи учебнаго заведенія и охраненіи питомцевъ въ страхѣ Божіемъ, а потому строгаго и подчасъ, гдѣ нужно, суроваго исполнителя своего долга, авторъ записки приводитъ случай, какъ одинъ бывшій воспитанникъ Смоленской гимназіи, успѣвши дослужиться до генеральскаго чина, проѣздомъ черезъ родной городъ, счелъ своимъ долгомъ явиться къ маститому схоларху въ полной парадной формѣ, чтобы принести сердечное благодареніе за отеческое взысканіе, поворотившее его на путь истины. «До сихъ поръ - заключаетъ эту характеристику Нилендеръ - образъ Льва Ѳеодоровича не исчезъ изъ памяти смолянъ, и въ бесѣдахъ съ лицами всѣхъ сословій не услышишь ни малѣйшаго сомнѣнія въ его незабвенныхъ заслугахъ и той пользѣ, которую онъ принесъ дѣлу общественнаго образованія въ Смоленскѣ». [1])

---

[1] Сестра капитана Н. П. Лайкевича (помѣщика с. Глазова Мож. уѣзда, бывшаго въ 1834 г. почетнымъ смотрителемъ Гжатскаго уѣзднаго училища), масона женатаго на Софьѣ Алексѣевнѣ Мудровой, воспитанницѣ извѣстнаго мистика А. Ѳ. Лобзина и племянницѣ не менѣе извѣстнаго Москов. профессора и доктора Мат. Яковл. Мудрова, тоже масона (См. изданныя Б. Л. Модзалевскимъ „Воспоминанія А. Е. Лобзиной“ въ „Русской Старинѣ“ за 1903 г.) Отъ брака Л. Ѳ. съ А. П. Лайкевичъ было 3 дочери: Надежда (род. 1808 г.), Вѣра (род. 1810 г.), Любовь (род. 1814 г.) и 3 сына: Михаилъ (род. 8 ноября 1815 г.), Петръ (род. 12 февраля 1820 г.) и Николай (род. 26 іюля 1822 г.) Изъ дочерей ни одна не была замужемъ; средній сынъ, Петръ Львовичъ, служилъ въ военной службѣ и умеръ въ 1864 г.

Эти заслуги Людоговскаго, какъ мы видѣли, не оставались безъ одобренія и поощренія и со стороны высшаго учебнаго начальства, неоднократно награждавшаго его денежными выдачами, орденами и чинами. [2]) Даже послѣ смерти Л. Ѳ. дочери его получали пособіе за долговременную службу отца. [3]) Наконецъ, по распоряженію министра Уварова, въ актовой залѣ гимназіи помѣщенъ былъ портретъ основателя и перваго директора училищъ Смоленской губ [4])

Первые годы существованія Смоленской гимназіи сокрыты отъ насъ памятнымъ въ исторіи Россіи 1812 годомъ, такъ какъ тогда, при двухкратномъ разгромѣ Смоленска непріятелемъ, погибъ весь гимназическій архивъ, и вмѣстѣ съ нимъ утратилась навсегда память о первыхъ восьми годахъ учебной жизни нашей almae matris.

Состоя изъ четырыхъ классовъ, гимназія по своей программѣ представляла какъ бы продолженіе курса уѣзднаго училища, которое, вмѣстѣ съ приходскимъ и коммерческимъ классами и помѣщалась въ одномъ съ ней зданіи. Контингентъ ея учащихся составился, несомнѣнно, изъ учениковъ упраздненнаго главнаго народнаго училища и притомъ, конечно, изъ лучшихъ, которые и оказались «удостоенными быть гимназистами» (какъ сказано въ вышеприведенномъ сообщеніи «Московскихъ Вѣдомостей») Такихъ учениковъ въ день открытія гимназіи было всего 48. Дальнѣйшій ростъ количества учащихся, нужно думать, былъ не великъ. «Въ Періодическомъ сочиненіи объ успѣхахъ народнаго образованія» за 1809 годъ напечатана была «вѣдомость, составленная по послѣднимъ донесеніямъ, вступившимъ въ Департаментъ М. Н. П. о числѣ учебныхъ заведеній въ вѣдѣніи сего министерства состоящихъ, о числѣ въ нихъ учащихъ и учащихся и о числѣ учениковъ, по окончаніи ученія изъ училищъ выбывшихъ въ теченіе года». Изъ этой вѣдомости видно, что въ Смоленской гимназіи въ 1809 г. на всѣ 4 класса было всего 46 учениковъ, да въ теченіе года выбыло 38. [1]) Сколько учениковъ изъ этого числа окончило курсъ, вѣдомость не указываетъ, равно какъ остается непонятнымъ значительное количество выбывшихъ изъ гимназіи въ теченіе года. Нужно полагать, что, при столь ограниченномъ числѣ учащихся во всей гимназіи, полный курсъ ея на первыхъ порахъ кончало не свыше 5 человѣкъ; слишкомъ же высокій процентъ выбывшихъ до окончанія курса объясняется сложностью гимназической программы, которая была, вѣроятно, не по силамъ большинству тогдашнихъ гимназистовъ, а также тѣмъ, что многіе изъ нихъ, особенно дѣти бѣдныхъ чиновниковъ, купцовъ и мѣщанъ, не доходили до старшихъ классовъ, стремясь скорѣе пристроиться на службу или къ дѣламъ, въ помощь родителямъ. Судя по донесеніямъ директоровъ разныхъ другихъ гимназій и профессоровъ - визитаторовъ, единодушно отмѣчавшихъ, какъ повсемѣстный фактъ, слишкомъ малое число учащихся въ гимназіяхъ, полный курсъ проходили лишь немногіе, «развѣ по особливой къ наукамъ склонности». Для большинства многопредметная программа гимназій казалась роскошью. Кромѣ того, богатые дворяне вообще избѣгали всесословной школы, предпочитая ей военныя дворянскія училища, а также домашнихъ учителей (иностранцевъ) и частные пансіоны. 1)

---

[1]) Архивъ Смол. гимн. - дѣло 1872 г. за № 56 (краткая исторія Смол. гимназіи).

[2]) Л. Ѳ. имѣлъ слѣдующіе ордена: св. Анны 2-ой степ. въ 1817 г., св. Владиміра 4-ой ст. въ 1823 г. и алмазныя украшенія къ ордену св. Анны 2-ой ст. въ 1824 г.

[3]) См. ст. П. Д. Шестакова: „Первое 50-лѣтіе Смоленской губ. гимназіи“ (въ „Памятн. книжкѣ Смол. губ. за 1858 г.“).

[4]) По словамъ записки А. Л. Нилендера, начавшаго свою службу при 3-емъ директорѣ Смол. гимн. И. Н. Кологривовѣ (1842—1847), портретъ этотъ висѣлъ въ кабинетѣ послѣдняго, а затѣмъ куда-то исчезъ. Его розыскалъ впослѣдствіи извѣстный преподаватель С. П. Писаревъ и помѣстилъ въ основанномъ имъ въ Смоленскѣ историко-археологическомъ музеѣ. Портретъ писанъ масляными красками—рукою опытнаго мастера (вѣроятнѣе всего, бывшимъ учителемъ рисованія А. М. Ѳедотовымъ, о которомъ самъ Л-ій былъ высокаго мнѣнія, какъ о способномъ художникѣ—портретистѣ); сохранился онъ въ общемъ довольно хорошо.

---

[1]) „Періодич. Сочин.“ 1809 г., кн. XXIII, стр. 266.

До насъ дошло извѣстіе, что за время съ 1810 по 1812 г. (т. е. первые три года управленія Московскимъ учебнымъ округомъ попечителя П. И. Голенищева-Кутузова) изъ числа окончившихъ тогда Смоленскую гимназію поступило въ высшія учебныя заведенія всего 13 учениковъ, а именно: 3—въ Московскій университетъ, 8—въ С.-Петербургскую медико-хирургическую академію и 2—въ С.-Петербургскій Педагогическій институтъ. Нельзя, конечно, винить общество того времени въ недостаткѣ или слабости образовательныхъ стремленій, какъ то дѣлалось въ тогдашнихъ отчетахъ

---

1) Военное дворянское училище, переименованное впослѣдствіи (въ 1810 г.) въ кадетскій корпусъ, учреждено было въ Смоленскѣ вслѣдствіе Высочайшаго рескрипта имп. Александра I, послѣдовавшаго въ сентябрѣ 1801 г. на имя военнаго губернатора К. И. Гики, и окончательно устроено при военн. губ. С. С. Апраксинѣ; помѣщалось оно на углу Молоховской и Годуновской (нынѣ Кадетской) улицъ въ собств. домѣ, освященномъ 30 ноября 1805 г. — Въ 1810 г. однимъ изъ преподавателей кадетскаго корпуса Михаиломъ Петрушевскимъ открытъ былъ „Благородный пансіонъ для дѣтей муж. пола“, существовавшій въ Смоленскѣ до начала шестидесятыхъ годовъ и пользовавшійся большою популярностью среди тогдашняго дворянства.

попечителей учебныхъ округовъ, профессоровъ-визитаторовъ и директоровъ училищъ. Причина этого явленія коренилась, повидимому, въ другомъ, а именно: 1) въ учебныхъ планахъ тогдашней средней школы, курсъ которой пригоденъ былъ скорѣе для университетовъ и лицеевъ, чѣмъ для гимназій, а тѣмъ болѣе первыхъ русскихъ гимназій съ плохо приготовленными учениками, и 2) въ томъ, что Уставомъ 1804 г. создана была школа, общая для всѣхъ сословій и мѣстностей, предполагавшая такое единство образовательныхъ потребностей общества, какого въ дѣйствительности не было. Дворянство смотрѣло на школу, какъ на заведеніе преимущественно воспитательное, и особенно цѣнило военныя науки и «пріятныя искусства», а служилый классъ (бѣдные чиновники), купцы и мѣщане искали прежде всего подготовки къ практической дѣятельности, т. е. преподаванія такихъ предметовъ, которые необходимы были для скорѣйшаго поступленія на службу или имѣли отношеніе къ мѣстной торговлѣ и промышленности.

Поэтому одновременно съ преобразованіемъ Смоленскаго главнаго народнаго училища въ гимназію, какъ сказано выше, при ней учрежденъ былъ на средства Гжатскаго купечества коммерческій классъ для обученія купеческихъ и мѣщанскихъ дѣтей бѣднаго состоянія коммерческимъ наукамъ и иностраннымъ языкамъ. Классъ этотъ существовалъ только до іюля 1812 г. и, по возобновленіи гимназіи въ 1814 г., въ лѣтописяхъ ея болѣе не упоминается. Вотъ въ общихъ чертахъ исторія его возникновенія и существованія.

Въ декабрѣ 1803 г. именитые купцы г. Гжатска, ведшаго въ концѣ XVIII и началѣ XIX вв. значительную отпускную хлѣбную торговлю съ С.-Петербургомъ и Ригою, а черезъ нихъ и съ Западною Европою, обратились къ тогдашнему Смоленскому военному губернатору, С. С. Апраксину, съ ходатайствомъ объ учрежденіи въ Смоленскѣ или Вязьмѣ на ихъ средства отдѣльнаго коммерческаго училища, которое могло бы обслуживать культурныя нужды ихъ сословія. [1]) Сообщая объ особыхъ привиллегіяхъ, дарованныхъ г. Гжатску Императоромъ Петромъ I и его преемниками, и напоминая о заслугахъ своихъ въ разное время передъ государствомъ вообще и жителями Смоленской губерніи въ частности, [2]) они обязывались пожертвовать на «заведеніе» училища 100,000 руб. путемъ ежегодныхъ, въ теченіе 40 лѣтъ, взносовъ по 2500 р. и, сверхъ того, жертвовали единовременно, «на первый случай особенно» 5300 руб. Просвѣщенный сановникъ, всегда готовый на все полезное, Апраксинъ принялъ это ходатайство весьма благосклонно и тотчасъ затребовалъ отъ Гжатскихъ купцовъ «изъясненія статей тѣхъ наукъ и художествъ, коимъ они желаютъ, чтобы воспитанники обучались». [1])

---

[1]) Гжатская пристань для С.-Петербургскаго порта (съ 1775 г. уѣздный городъ Гжатскъ Смол. губ.) основана Петромъ Великимъ и въ теченіе 1718, 1719 и 1720 г.г. заселена купцами и торговыми людьми изъ ближайшихъ городовъ: Вязьмы, Можайска, Вереи, Боровска и Волоколамска, при чемъ ей представлены были, не въ примѣръ прочимъ, разныя льготы и привиллегіи. Послѣднія подтверждались затѣмъ и въ послѣдующія царствованія. Такъ при Елизаветѣ Петровнѣ, въ 1748 году, пристань освобождена была отъ постоя воинскихъ розыскныхъ командъ, пріѣзжавшихъ туда съ офицами для закупки въ казну хлѣба и очень затруднявшихъ торговлю въ теченіе около 30 лѣтъ. Къ началу 1804 г. въ г. Гжатскѣ числилось 458 купцовъ и 713 мѣщанъ.

[2]) Напр., во время недорода хлѣбовъ, постигшаго Смол. губернію въ 1802 году, Гжатское купечество „способствовало пропитаніемъ въ доставленіи жителямъ хлѣба за половинную цѣну“. (Изъ письма къ Смоленскому военному губернатору, поданнаго депутатами Гжатскаго купечества).

«На этотъ запросъ представленъ былъ слѣдующій весьма характерный и любопытный въ историческомъ отношеніи «отзывъ Гжатскаго купечества»:

„Ваше Высокопревосходительство, Степанъ Степановичъ! Яко вѣрные подданные Его Императорскаго Величества Государя Императора, стремясь къ пользѣ государственной и къ усовершенствованію коммерціи, въ коей какъ отцы наши, такъ и мы обращаемся, желая болѣе и болѣе оную въ цвѣтущее состояніе поставить какъ за жизнь нашу, такъ и для наслѣдниковъ по насъ для лучшаго сношенія съ конторами не токмо россійскими, но и иностранными, намѣреваемся завести въ губерніи Смоленской училище коммерціи, гдѣ дѣти наши по соизволенію родителей и изъ достаточныхъ домовъ или изъ бѣдныхъ или осиротѣвшихъ купеческихъ и мѣщанскихъ, будутъ обучаться всему тому, что для коммерціи и сношеніемъ по оной можетъ быть полезно, какъ-то: языкамъ—англинскому, французскому и нѣмецкому, бухгалтеріи, познанію мѣръ, вѣсовъ и монетъ разныхъ государствъ въ сравненіи съ россійскими и проч.,, что до коммерціи коснуться можетъ. Въ семъ же училищѣ полагаемъ не безполезнымъ учредить отчасти классъ навигаціи и классъ механическій: первый—предметѣ томъ, чтобъ хозяинъ товаровъ, отваживающихъ на опасности плаваніе морей, иногда могъ судить отчасти о знаніи того, кому свои капиталы на корабли ввѣряетъ; второй—для того, что при внутреннемъ нашемъ хлѣбномъ промыслѣ ежедневно видимъ нужду въ строеніи мельницъ водяныхъ, и вѣтренныхъ, въ сооруженіи машинъ при грузѣ и выгрузѣ судовъ, уменьшающихъ труды человѣческіе, и прочаго. Такое предполагаемое нами заведеніе, при коемъ естли удостоится Высочайшаго утвержденія, желаемъ, чтобъ было управляемо или Сиротскимъ судомъ, при магистратѣ состоящимъ, или особо учрежденнымъ Опекунскимъ частнымъ, изъ насъ составленнымъ по выбору. По поводу сего назначаемъ капиталъ, коимъ бы на первой случай выписать учителей, а дабы не отсрочивая дѣло и не затруднять оное вновь строеніемъ какого-либо убыточнаго зданія, нанять способной къ тому домъ въ губ. гор. Смоленскѣ или Вязьмѣ по благоусмотрѣнію Вашего Высокопревосходительства, надзоръ коего желаемъ, чтобъ на себя взять изволили, а когда вы выбудете, Начальникъ губерніи или кому особо угодно будетъ Его Императорскаго Величества волѣ оной поручить. Комплектъ же онаго полагаемъ, чтобъ былъ изъ 25 человѣкъ. Штаты и порядокъ при училищѣ просимъ чтобъ Ваше Высокопревосходительство взяли на себя трудъ основать и соображаясь съ нашими возможностями просить о поднесеніи сего нашего предположенія на утвержденіе Его Императорскаго Величества. Но какъ по могущимъ быть нерѣдко случающимся въ коммерціи упадкамъ, городъ нашъ одинъ капиталъ важной въ одинъ разъ на столь полезное дѣло положить не можетъ, долженствуя на всякой непредвидимой случай имѣть и на другіе наши обороты наличность готовую, васъ, яко нашего военнаго губернатора. просимъ чтобъ таковое предполагаемое дѣло было обнародовано обществомъ купеческимъ цѣлой губерніи, чтобъ каждый вникнувъ въ оное, на пользу воспитанниковъ пожертвовалъ добровольно суммою каковою заблагоразсудитъ, а мы изъ купечества г. Гжатска шесть домовъ, если дѣло дѣйствіе возымѣетъ, подписуемся единовременно всего пять тысячъ триста рублей. [1]) А какой бумагою отъ цѣлаго общества мы уполномочены, гдѣ также и сами участвуемъ, оную въ оригиналѣ за нашимъ подписаніемъ по общему приговору подносимъ.

---

[1]) С. С. Апраксину за 4 года его генералъ-губернаторства (1803 - 1807) Смоленскъ обязанъ: *типографіею*, изъ которой вышло много книгъ различнаго содержанія; *театромъ*, на которомъ давались драмы и оперетки Августа Коцебу, нарочно для него переводимыя и печатаемыя; *дворянскимъ военнымъ училищемъ* или *кадетскимъ корпусомъ* (1805 - 1812). Его же просвѣщеннымъ содѣйствіемъ пользовался первый историкъ г. Смоленска, свящ. Никифоръ Адріановичъ Мурзакевичъ, при печатаніи и распространеніи своей „*Исторіи гор. Смоленска отъ древнѣйшихъ временъ до 1804 года собранной изъ разныхъ лѣтописей и россійскихъ дѣеписателей*“. Смоленскъ, 1804 г. (печатано въ губернской типографіи).

Съ истиннымъ и отличнымъ почитаніемъ, Милостивый Государь, Вашего Высокопревосходительства всепокорнѣйшіе слуги: Степанъ Церевитиновъ Городской голова, Именитой гражданинъ Григорій Чороковъ, Гжатской 1-ой гильдіи купецъ Егоръ Церевитиновъ, Гжатской 1-ой гильдіи купецъ Иванъ Федоровъ Церевитиновъ, за отлучкою Ивана Иванова Цереветинова Степанъ Церевитиновъ, именитой гражданинъ Иванъ Жуковъ 1-го генваря 1804 годъ

Предположеніе это немедленно доведено было до свѣдѣнія Государя Императора и скоро удостоилось Высочайшаго утвержденія, при чемъ Гжатскому купечеству и особенно «принявшимъ въ этомъ дѣлѣ отличное участіе» купцамъ Церевитиновымъ, Чорокову и Жукову объявлено было «за толь похвальный ихъ подвигъ» Монаршее благоволеніе. А такъ какъ въ то время преполагалось открыть коммерческое училище и въ Москвѣ. [2]) то Государь приказалъ Смоленскому военному губернатору войти съ особымъ представленіемъ по сему предмету въ Министерство народнаго просвѣщенія «для соображенія съ общимъ на сіи училица планомъ». Это представленіе, подробно мотивированное, отправлено было 13 февраля. Въ немъ Апраксинъ, обращая вниманіе министра на то, что «купечество Гжатское и другихъ городовъ Смоленской губ. не менѣе Москвы имѣетъ сношеніе съ Ригою и иностранными торговыми конторами, издерживая при этомъ не малыя суммы на наемъ повѣренныхъ, знающихъ новое языки», ходатайствовалъ, во избѣжаніе таковыхъ убытковъ купечества и на случай замедленія въ образованіи коммерческаго училища въ Москвѣ, о скорѣйшемъ разрѣшеніи открыть его въ Гжатскѣ. Разсмотрѣніе этого вопроса было поручено членамъ Главнаго Правленія училищъ. Послѣдніе нашли сумму, предложенную Гжатскими купцами и ограничивающуюся ежегодными въ теченіе 40 лѣтъ взносами по 2500 руб., слишкомъ недостаточной для устройства и содержанія отдѣльнаго училища, но чтобы «столь благое желаніе купечества не осталось безуспѣшнымъ», постановили учредить классъ коммерческихъ наукъ при Смоленской губернской гимназіи. Съ этою цѣлью къ наукамъ, положеннымъ для гимназіи, рѣшено было, сообразуясь, съ курсомъ С.-Петербургскаго коммерческаго училища, прибавить коммерческую географію, гражданскую архитектуру, купеческія выкладки и бухгалтерію на россійскомъ и нѣмецкомъ языкахъ, сочиненія купеческихъ писемъ и коммерческія свѣдѣнія съ разрѣшеніемъ дѣлъ на банкирскія, собственныя и комиссіонерныя, также англинскій языкъ». Вмѣстѣ съ тѣмъ попечителю Московскаго учебнаго округа, сенатору М. Н. Муравьеву, а равно и Смоленскому военному губернатору С. С. Апраксину было предложено принять съ своей стороны надлежащія мѣры къ прочному обезпеченію существованія учреждаемаго класса и строго наблюдать за правильнымъ поступленіемъ отъ купечества ежегодныхъ обязательныхъ взносовъ.

---

[1]) Къ этому пожертвованію впослѣдствіи присоединился Вяземскій купецъ 1-ой гильдіи Алексѣй Дѣвкинъ, внесшій 500 руб.

[2]) Открыто въ томъ же 1804 году 26 ноября.

Передъ самымъ открытіемъ гимназіи, Апраксинъ пригласилъ въ Смоленскъ двухъ депутатовъ отъ Гжатскаго купеческаго общества для совмѣстной выработки смѣты по содержанію коммерческаго при ней класса. Въ виду сравнительно небольшой суммы, опредѣленной на этотъ классъ, было рѣшено ограничиться пока 5-ью воспитанниками—пансіонерами изъ бѣднѣйшихъ купеческихъ и мѣщанскихъ дѣтей г. Гжатска, допустивъ къ слушанію коммерческихъ наукъ и вольноприходящихъ учениковъ, а въ министерство народнаго просвѣщенія представлено слѣдующее «примѣрное положеніе о содержаніи класса коммерціи, учреждаемаго при Смоленской гимназіи, на который ежегодно полагается вѣрнаго дохода 2500 руб. асс.».

1. Учителю за обученіе коммерческимъ наукамъ	450 руб,
2. Учителю англинскаго языка	450 руб.
3. Гимназическимъ учителямъ въ прибавокъ къ получаемому ими жалованью за обученіе коммерч. учениковъ наукамъ, преподаваемымъ въ гимназіи, а именно:	
Математич. наукъ и физики	75 руб.
Исторіи натуральной и технологіи	75 „
Исторіи и географіи	50 „
Словесности	50 „
Французскій языкъ	75 „
Нѣмецкій языкъ	75 „
Рисованія	50 „
4. На обезпеченіе коммерч. класса отопленіемъ и сторожамъ. а ученикамъ на бумагу, перья, карандаши, простыя и китайскія чернила и проч. мелочные расходы	140 „
5 На содержаніе пяти человѣкъ бѣдныхъ купеческихъ сиротъ или пансіонеровъ, а именно:	
а) на одѣяніе ихъ по 25 р. 40 к. на каждаго	127 руб.
б) на пищу, полагая на каждаго по 51 р. 57 к.	257 „ 85 к.
в) на содержаніе для жительства ихъ дома, на дрова, свѣчи, на наемъ сторожа и кухарки	250 „

г) на жалованье смотрителю за ихъ домашнимъ ученіемъ и поведеніемъ	100 р.	— к.
6. На покупку книгъ для составленія коммерческой библіотеки и нужныхъ машинъ для преподаванія коммерч. наукъ	200 „	
7. На непредвидѣнные расходы	75 „	15 к.
Итого	2500 руб.	

Ежегодныя денежныя пожертвованія Гжатскихъ купцовъ вносились въ мѣстный приказъ общественнаго призрѣнія, откуда и поступали въ расходъ. Попечителемъ класса, согласно ихъ желанію, былъ С. С. Апраксинъ, и ближайшее наблюденіе за воспитанниками было поручено старшему учителю гимназіи А. П. Елоховскому, который, «получая на нихъ положенную сумму, доставлялъ имъ все нужное содержаніе сначала на особо нанятой квартирѣ, потомъ въ собственномъ своемъ домѣ, что и продолжалось съ 1-го декабря 1804 г. по 28 іюня 1812 г.» Къ 5 предположеннымъ ученикамъ коммерціи прибавлено было затѣмъ еще 2 и эти 7 человѣкъ, до того времени «ничему нигдѣ не обучавшихся», и составили учрежденное при Смоленской гимназіи коммерческое отдѣленіе. По окончаніи курса полагали распредѣлить ихъ по конторамъ Гжатскихъ купцовъ, но какъ видно изъ дѣлъ гимназическаго архива, «предположенная цѣль не была достигнута, по причинѣ воспослѣдовавшаго вскорѣ нашествія непріятелей и совершеннаго ими разоренія г. Гжатска, такъ что бывшіе въ семъ заведеніи воспитанники были принуждены по сему несчастному случаю, помѣщаться тамъ, гдѣ кому случилось». Двое изъ нихъ (Павелъ Богдановъ и Петръ Карасевъ) долго служили учителями въ уѣздныхъ училищахъ, одинъ (Потапъ Рыбниковъ) принялъ монашество (въ Полоцкомъ Богоявленскомъ монастырѣ, гдѣ впослѣдствіи былъ настоятелемъ въ санѣ архимандрита и подъ именемъ Паисія), одинъ (Василій Масаловъ) былъ сначала письмоводителемъ Смоленской гимназіи, а затѣмъ чиновникомъ Казенной Палаты, двое поступили въ приказчики (имена и судьба ихъ неизвѣстны) и одинъ по медицинской части, но за дурное поведеніе попалъ въ солдаты. [1])

Для преподаванія наукъ, относящихся къ торговлѣ, назначенъ былъ Михяилъ Степановичъ Бранкевичъ, окончившій Московскій университетъ по философскому факультету со степенью кандидата астрономіи и съ серебряною медалью. Единовременно ему поручено было преподаваніе правилъ словесности, началъ философіи и политической экономіи, а также латинскаго языка. Но служба его въ должности старшаго учителя Смоленской гимназіи продолжалась только одинъ годъ, такъ какъ уже въ апрѣлѣ 1805 г. онъ перешелъ въ Московскую университетскую гимназію преподавателемъ высшаго ариѳметеческаго класса. Послѣ него коммерческія науки вплоть до 1812 г. преподавалъ старшій учитель математики и физики Н. Г. Ефремовъ, а для остальныхъ (словесныхъ) предметовъ приглашенъ былъ Вас. Ѳеодоровичъ Еленевъ, впослѣдствіи (съ 1833 г.) первый инспекторъ Смоленской гимназіи.

Вообще, при своемъ открытіи, гимназія располагала, вмѣсто восьми, предписанныхъ «Уставомъ», всего семью учителями. Четверо изъ нихъ: Ефремовъ, Елоховскій, Холодковскій и Уткинъ перешли въ нее изъ бывшаго главнаго нар. училища, а остальные: Бранцевичъ, Штанге и Журданъ опредѣлены были вновь. Послѣдніе двое были младшими учителями нѣмецкаго и французскаго языковъ. Учитель Журданъ, о личности котораго до насъ не дошло никакихъ свѣдѣній, преподавалъ, вѣроятно, очень недолго, такъ какъ въ тогдашнихъ справочныхъ календаряхъ, начиная съ 1805 г., въ числѣ служащихъ въ Смоленской гимназіи, въ качествѣ *младшаго учителя французскаго и англійскаго языковъ*, значится нѣкто Томасъ (Ѳома) Поуеръ, прослужившій, повидимому, 5 лѣтъ.[1]) Его мѣсто съ 6-го нояб. 1809 г. занялъ Вас. Андр. Алмазовъ, который въ 1813 г., послѣ разгрома гимназіи французами, совсѣмъ оставилъ учительскую службу и переѣхалъ въ Петербургъ. Кромѣ названныхъ лицъ, среди педагогическаго персонала Смоленской гимназіи того времени былъ сначала (съ 1806 г.) младшимъ, а затѣмъ (съ 1811 г.) старшимъ учителемъ латинскаго языка Вас. Вас. Щировскій, преподававшій одновременно и Законъ Божій и перешедшій изъ мѣстной духовной семинаріи.

---

[1]) Изъ черновой отвѣта директора Л. Ѳ. Людоговскаго, отъ 2-го декабря 1831 г., Смоленскому губернатору на просьбу его о доставленіи свѣдѣній о коммерч. классѣ.

Вотъ все, что удалось намъ добыть изъ разныхъ источниковъ о первыхъ восьми годахъ учебной жизни Смоленской гимназіи, прерванной со второй половины 1812 г. памятнымъ въ исторіи нашего отечества нашествіемъ Наполеона, когда погибъ весь училищный архивъ. Въ нѣсколько лучшемъ положеніи обстоитъ дѣло относительно послѣдующаго времени—съ 1812 г. и почти вплоть до примѣненія къ гимназіи «Устава 1828 г.», состоявшагося, какъ уже сказано, въ 1833 г. Правда, вслѣдствіе давности существованія учебнаго заведенія, свѣдѣнія, относящіяся къ его исторіи, утрачены цѣлыми массами, и документы архива въ болѣе или менѣе упорядоченномъ видѣ начинаются лишь съ 1832 г., но, къ счастью, среди немногихъ его остатковъ (послужныхъ списковъ, приходо-расходныхъ книгъ и проч.) уцѣлѣла, повидимому, совершенно случайно краткая рукописная «Историческая записка училищъ Смоленской губерніи», веденная съ начала 1812 по 1831 годъ. [1]) Скудные отрывки ея проливаютъ хотя нѣкоторый свѣтъ на внутреннюю жизнь гимназіи наканунѣ Отечественной войны и послѣ нея.

---

[1]) См. „Мѣсяцесловы съ росписью чиновныхъ особъ или общіе штаты Россійской имперіи“ за 1805, 1806, 1807, 1808 и 1809 г.г., изд. Академіи наукъ.

«Записка» открывается слѣдующимъ любопытнымъ сообщеніемъ:

«16-го января 1812 г. старшій учитель Еленевъ представилъ директору лучшія ученическія упражненія. Положено было для поощренія учащихся къ дальнѣйшимъ успѣхамъ по русской словесности представленныя упражненія по разсмотрѣніи и поправкѣ ихъ сохранять въ особо назначенномъ мѣстѣ для того, чтобы современемъ составить изъ нихъ родъ журнала, и самыя лучшія сочиненія» представлять на благоусмотрѣніе высшаго начальства.»

Такая резолюція директора гимназіи съ одной стороны, безъ сомнѣнія, могла усилить въ ученикахъ охоту къ занятіямъ русскою словесностью, а съ другой показываетъ, какъ серьезно относился онъ къ учебному дѣлу и какъ глубоко понималъ умственные запросы юношества. [1])

---

[1]) „Записка“ эта является, повидимому, продолженіемъ прежде начатой и погибшей, вмѣстѣ съ дѣлами гимназіи, при французскомъ нашествіи Происхожденіе ея объясняется § 51 „Устава 1804 г.“, гдѣ сказано слѣдующее: Дабы исторія Россійскаго государства имѣла современемъ достовѣрные памятники, откуда можно было бы заимствовать доказательства происшествій относительно къ распространенію наукъ, учителямъ гимназій, и именно старшимъ, при помощи директора, надлежитъ общимъ трудомъ вести подробнѣйшую записку заведеннымъ и впредь заводимымъ училищамъ какъ въ губернскомъ, такъ и въ уѣздныхъ городахъ и другихъ окрестныхъ мѣстахъ губерніи“.

Въ той же «запискѣ» подъ 28 мая 1812 г. помѣщено слѣдующее извѣстіе:

«Его Превосходительство г. тайный совѣтникъ сенаторъ фонъ-Фитингофъ посѣщалъ гимназію въ проѣздъ свой въ Ригу, изъявилъ удовольствіе за исправные отвѣты учениковъ на дѣланные имъ изъ разныхъ учебныхъ предметовъ вопросы и обѣщалъ засвидѣтельствовать о томъ Его Превосходительству г. Попечителю. По обозрѣніи классовъ осматривалъ физическій кабинетъ, находившійся въ большой гимназической залѣ. Яко членъ Общества Россійской исторіи и древностей, любопытствовалъ онъ, нѣтъ ли какихъ древностей въ семъ городѣ, который, какъ по исторіи извѣстно, у древняго славянскаго народа, подъ именемъ Кривичей, былъ столицею.» 1)

---

[1]) Впрочемъ это благое начинаніе, помимо желанія поставить широко учебное дѣло, естественнаго для такихъ образованныхъ руководителей его, какъ директоръ Людоговскій и старшій учитель словесности Еленевъ, вызвано было и тѣми измѣненіями въ первоначальномъ учебномъ планѣ, которыя произведены были министерствомъ 7-го ноября 1811 г. согласно проекту тогдашняго попечителя С.-Петербургскаго учебнаго округа С. С. Уварова. Послѣдній убѣдилъ министра нар. просв. (графа А. К. Разумовскаго) въ необходимости хотя нѣсколько урегулировать энциклопедичность программъ тогдашнихъ гимназій путемъ обращенія болѣе серьезнаго вниманія при преподаваніи на науки гуманитарныя, особенно на отечественный и классическіе языки. „Политическая экономія, коммерческія науки, финансы и философія, требующія зрѣлаго и предуготовленнаго ума и потому предоставленныя только для университетовъ,—писалъ онъ въ своемъ докладѣ министру, — не только не полезны воспитанникамъ, но даже и весьма вредны. Преподаваніе оныхъ, не развивая умственныхъ силъ въ учащихся, обременяетъ только память ихъ и отвлекаетъ отъ предметовъ, служащихъ первымъ основаніемъ истиннаго просвѣщенія во всѣхъ государствахъ и въ каждомъ вѣкѣ. Законъ Божій, отечественный и классическіе языки, исторія въ пространномъ и глубокомъ смыслѣ, географія со всѣми отдѣленіями, математическія науки, логика, риторика, отечественная и иностранная словесность—вотъ предметы, коими надлежитъ единственно заниматься въ гимназіяхъ“.

Очевидно, учебная жизнь въ Смоленской гимназіи шла въ то время вполнѣ нормально, дѣло преподаванія развивалось и крѣпло, а директоръ и гимназическіе учителя не только заботились о возможно лучшемъ направленіи его, но и принимали живое и теплое участіе въ дѣлѣ науки вообще. Такъ въ той же «Исторической запискѣ» читаемъ:

«14 іюня директоръ услышалъ, что подлѣ одной башни, гдѣ нѣкогда былъ старинный архивъ, открыты въ городской стѣнѣ какія - то старыя бумаги. Немедлено отправился онъ съ однимъ изъ учителей и нашелъ груду бумагъ, которыя отъ долговременности истлѣли и превратились почти въ одну массу. По старательномъ разсмотрѣніи открылось, что эти бумаги принадлежали архиву военно-походной канцеляріи нѣкоторыхъ полководцевъ временъ Петра Великаго. Несмотря на то, что съ величайшимъ трудомъ можно было разсматривать эти бумажныя глыбы, директоръ приказалъ отнести ихъ въ гимназическую канцелярію, чтобы, когда они просохнутъ, удобнѣе было ихъ разнимать, въ надеждѣ найти въ этихъ листахъ что нибудь касающееся исторіи». 2)

Эта забота о полуистлѣвшей старинѣ, конечно,

---

1) Баронъ фонъ-Фитингофъ-Шель, Борисъ Ивановичъ (род. въ 1767 † 1829 г.г.), въ свое время пользовался большою извѣстностью въ ученыхъ кругахъ, какъ авторъ нѣсколькихъ сочиненій по ботаникѣ, лѣсоводству и медицинѣ и какъ дѣятельный членъ многихъ научныхъ учрежденій и обществъ русскихъ и иностранныхъ.

2) Учитель, разыскавшій въ крѣпостной башнѣ эти архивныя бумаги, былъ В. Ѳ. Еленевъ. См. аналогичное, но болѣе подробное, сообщеніе объ этой находкѣ въ „Исторіи г. Смоленска“ свящ. Н. А. Мурзакевича, изд. подъ ред. И. И. Орловскаго въ 1903 году. стр. 80—81.

увѣнчалась бы успѣхомъ, еслибы не разразилась вслѣдъ затѣмъ та грозная туча, которая уже нависла тогда надъ Смоленскомъ и Россіей. Исторгнутые изъ древней крѣпостной стѣны документы постигла участь гимназическаго имущества: вмѣстѣ съ архивомъ, библіотекой и научными кабинетами они истлѣли въ конецъ въ огнѣ французскаго нашествія. [1]

III.

Отечественная война. Прекращеніе занятій въ гимназіи. Взятіе Смоленска, Его состояніе послѣ нашествія французовъ. Возвращеніе обывателей. Старшій учитель Ефремовъ и его судьба. Возобновленіе занятій въ гимназіи. Актъ по случаю взятія Парижа. Отношеніе Смоленскаго населенія къ просвѣщенію. Ремонтъ гимназич. зданія и возстановленіе научныхъ кабинетовъ и библіотекъ.

Открылась великая отечественная война. 600 тысячная армія Наполеона вступила въ предѣлы Россіи и, почти не втрѣчая сопротивленія, быстро пошла на Москву. Смоленская губернія, гдѣ предполагалось соединеніе обѣихъ нашихъ армій, неизбѣжно должна была стать вскорѣ театромъ войны, а Смоленску, древней крѣпости, предстояло выдержать первый натискъ вражескихъ силъ и пасть жертвой за спасеніе отечества.

Слухи о вторженіи непріятеля и приближеніи его къ Смоленску росли съ каждымъ днемъ и волновали горожанъ. 28 іюня въ гимназіи прекращены были учебныя занятія послѣ публичныхъ испытаній учениковъ, изъ которыхъ лучшіе зачислились въ разные полки офицерами, а другіе и малолѣтніе вмѣстѣ съ родителями спѣшили оставить городъ. 5 іюля директоръ получилъ отъ Училищнаго Комитета отпускъ на все вакаціонное время для поправленія своего здоровья въ деревнѣ [1]). Въ тотъ же день онъ сдалъ свою должность и все находившееся въ гимназическомъ домѣ училищное имущество (т. е. фундаментальную библіотеку, физическій и натуральный кабинеты, запасное книгохранилище или продажную библіотеку и пр.) старшему по себѣ учителю Н. Г. Ефемову «по описи и съ предписаніемъ, чтобы онъ прилагалъ всевозможое попеченіе о сбереженіи того имущества». Билеты же сохранной казны Московскаго Опекунскаго Совѣта, расписки въ полученномъ нѣкоторыми учителями жалованьи, а также и наличныя деньги, запечатавъ въ присутствіи старшихъ учителей въ особый деревянный ящикъ и положивъ его въ большой желѣзный сундукъ вмѣстѣ съ училищнымъ архивомъ, Людоговскій отправилъ все это 5-го же іюля для храненія въ мѣстное уѣздное казначейство. Въ началѣ августа, когда французскія войска были уже вблизи Смоленска, учителя гимназіи „принуждены были удалиться изъ сего несчастнаго города, который и достался въ руки непріятеля 6-го числа. И съ этого времени (добавляетъ «Историческая Записка») училища въ Смоленской губерніи не имѣли уже никакого дѣйствія».

---

[1] См. Брошюру: „Никифоръ Адріановичъ Мурзакевичъ, историкъ г. Смоленска“ (1769 † 1834). СПБ. 1877 г. стр. 56.

Занявъ Смоленскъ, Наполеонъ, для управлянія имъ и губерніей, учредилъ верховную комиссію по гражданской части, подъ предсѣдательствомъ генералъ-интенданта де-Виллебланша. Военными губернаторами были: сперва Коленкуръ, потомъ Шарпантье и Жомини (впослѣдствіи перешедшій на русскую службу). Кромѣ того для завѣдыванія городскими дѣлами организовано было временное общественное управленіе (municipalité) изъ 10-ти членовъ и 30-ти чиновниковъ, исправлявшихъ должности переводчиковъ, писцовъ, казначеевъ и комиссаровъ, употребляемыхъ для разъѣздовъ. [1]) Волею или неволею оставшіеся по нуждѣ Смоленскіе граждане привлечены были къ служенію, и въ числѣ ихъ и исправлявшій должность директора училищъ Ефремовъ былъ назначенъ генеральнымъ секретаремъ учрежденнаго французами муниципалитета. Уцѣлѣвшее отъ ядеръ и пожара зданіе гимназіи употреблено было подъ лазаретъ.

---

[1]) У Л. Ѳ. Людоговскаго было въ Духовщинскомъ уѣздѣ имѣніе - с-цо Кротово и часть дер. Буинцова, а у жены часть того же Буинцова и дер. Кожина.

29-го октября, Наполеонъ съ жалкими остатками своей, прежде грозной, арміи возвратился изъ Москвы въ Смоленскъ, но, преслѣдуемый русскими войсками, 5-го ноября поспѣшилъ оставить городъ. При этомъ онъ постарался выместить свою послѣднюю злобу за всѣ неудачи войны на Смоленскѣ, и безъ того разоренномъ, распорядившись произвести цѣлый рядъ пожаровъ и взорвать нѣсколько башенъ крѣпостной стѣны. [2]) Ужасающую картину представлялъ городъ по уходѣ непріятеля: улицы были усѣяны окоченѣвшими отъ мороза трупами людей и животныхъ; лучшіе каменные дома разрушены, а большинство деревянныхъ сожжено и обращено въ развалины, въ уголь и пепелъ; сады обгорѣли и засохли; всюду ужасъ, пустота, уныніе..... Словомъ, говоритъ современникъ, видѣвшій Смоленскъ вскорѣ послѣ сожженія, «его нельзя бы было назвать городомъ, ежели бы не имѣлъ окружающей его огромной стѣны и оставшихся каменныхъ церквей. [1])

---

[1]) „Смол. Губ. Вѣдом.“ 1846 г., № 35

[2]) „Памятная книга г. Смоленска“ С. П. Писарева, изд. 1898 г., стр. 76.

Больные и раненые французы, оставленные Наполеономъ въ лазаретѣ гимназическаго дома и въ другихъ мѣстахъ на произволъ судьбы, лишились не только медицинской помощи, но и какого бы то ни было присмотра и умирали сотнями. Поэтому первою заботою вступившихъ, по уходѣ врага, русскихъ войскъ было очистить городъ отъ мертвыхъ тѣлъ и тѣмъ предотвратить могущую распространиться заразу. Вслѣдъ затѣмъ стали возвращаться обыватели и представители власти и въ городѣ понемногу водворялся порядокъ. 19-го ноября пріѣхалъ въ Смоленскъ директоръ Людоговскій, чтобы узнать о состояніи зданія гимназіи и принадлежавшаго ей имущества, но къ осмотру приступить не могъ, ибо тамъ еще оставалось множество неубранныхъ труповъ, а «случившаяся на ту пору оттепель—сказано въ «Исторической запискѣ»—произвели въ городѣ воздухъ, весьма сомнительный для здоровья». По прибытіи въ Смоленскъ гражданской полиціи, 13-го декабря, „вторично пріѣзжалъ туда директоръ по тому же самому предмету, и при осмотрѣ имъ гимназическаго дома оказалось, что хотя оный и уцѣлѣлъ отъ огня, коимъ непріятель, оставляя городъ, старался все лучшее въ немъ истребить и истребилъ, однакожъ въ въ семъ домѣ ничего, кромѣ стѣнъ, въ цѣлости не осталось—даже большая часть окошекъ перебита, многія двери выломаны, нѣкоторыя печи попорчены, а комнаты всѣ во внутренности наполнены соломою, смѣшанною со всякою нечистотою, испускающею отвратительный смрадъ».

---

[1]) „Русск. Старина“ 1878 г., № 11, стр. 587 (Письмо предводителя дворянства Смоленской губ. Ѳ. Лыкошина къ Г. А. Глинкѣ.).

Среди этого разгрома гимназическаго дома какимъ то чудомъ уцѣлѣла только, икона Благовѣщенія Пресв. Богородицы, написанная на холстѣ и пожертвованная въ день открытія гимназіи учителемъ рисованія Н. М. Уткинымъ (какъ это видно изъ находящейся на ней надписи). Въ настоящее время эта священная реликвія, въ богатой кіотѣ, украшаетъ гимназич. домовую церковь, во имя св. Александра Невскаго (въ теперешнемъ зданіи гимназіи).

Тогда же директоръ узналъ, что правившій его должность старшій учитель Ефремовъ, соблазненный лестными обѣщаніями французовъ, былъ у нихъ на службѣ въ качествѣ генералъ-секретаря [1]), а по возвращеніи въ городъ русскихъ властей, наравнѣ съ другими смолянами, служившими непріятелю, привлеченъ къ отвѣтственности за нарушеніе гражданскаго долга и находился подъ стражей. «По симъ обстоятельствамъ —писалъ Людоговскій въ Училищный при Московскомъ университетѣ Комитетъ въ особомъ рапортѣ, отъ 28-го декабря 1812 г.—не оставилъ я отнестися къ г. Смоленскому гражданскому губернатору, дабы благоволилъ онъ, чрезъ кого слѣдуетъ, приказать отобрать объясненія отъ Ефремова, предприняты ли имъ были какія мѣры къ сбереженію училищнаго имущества, находившагося въ гимназическомъ домѣ, и было ли что нибудь изъ того имущества имъ спасаемо или все оставлено въ жертву непріятелю, а отъ Смоленскаго уѣзднаго казначея, вывезенъ ли обще съ уѣзднымъ казначействомъ препровожденный отъ меня 5-го іюля сего года желѣзный сундукъ, и гдѣ оный находится». Изъ личныхъ объясненій съ казначеемъ директоръ узналъ, что Ефремовъ, по отъѣздѣ своего начальника въ отпускъ, вытребовалъ изъ казначейства сундукъ и, вынувъ изъ него ящикъ съ деньгами, взялъ оттуда 125 р., ящикъ возвратилъ назадъ, а сундукъ съ архивомъ оставилъ въ пренебреженіи. Безпокоясь поэтому о цѣлости училищныхъ суммъ, Людоговскій 25-го января, по прибытіи въ городъ Казенной Палаты, просилъ послѣднюю вскрыть, въ полномъ присутствіи ея чиновниковъ, ящикъ и о томъ, что въ немъ окажется, составить протоколъ. При вскрытіи ящика, всѣ хранившіяся въ немъ суммы оказались въ цѣлости, за исключеніемъ денегъ, взятыхъ Ефремовымъ въ счетъ жалованья, причемъ тамъ же нашлась и записка его отъ 17-го іюля (впрочемъ, только на 50 руб.)

---

[1]) За свои услуги по завѣдыванію городскими дѣлами Смоленска (въ муниципалитетѣ) Ефремовъ получилъ отъ французовъ въ качествѣ награды 224 франка. См. статью Безродной въ „Русской Старинѣ“ за 1901 г.

О дальнѣйшей судьбѣ Ефремова извѣстно, что онъ отосланъ былъ вмѣстѣ съ другими подсудимыми въ Москву для допроса въ особо учрежденной тамъ, по Высочайшему повелѣнію, комиссіи, но на возвратномъ пути умеръ, не дождавшись окончательнаго разбирательства своего дѣла въ Смоленской уголовной палатѣ и Высочайшаго манифеста отъ 30-го августа 1814 г., которымъ были прощены всѣ «подпавшіе во время нашествія непріятелей преступленіямъ». Послѣ него осталось только слѣдующее показаніе, данное на допросѣ 30-го января 1813 г.: «На запросъ, послѣдовавшій ко мнѣ отъ командира внутренней стражи Смоленскаго гарнизоннаго батальона, подполковника и кавалера Устьянцова, симъ объясняюсь, что переданному мнѣ директоромъ Людоговскимъ гимназическому имуществу къ сбереженію его по невозможности, не могъ я предпринять никакихъ мѣръ, потому что онъ, г. директоръ, обѣщалъ прибыть въ Смоленскъ послѣ передачи мнѣ того имущества черезъ три дня, и кому оное досталося въ добычу, о томъ я неизвѣстенъ».

Въ февралѣ 1813 г. Смоленскія школы обозрѣвалъ докторъ философіи и словесныхъ наукъ Н. А. Бекетовъ, посланный отъ Совѣтовъ Московскаго университета въ качествѣ визитатора «для приведенія въ лучшую ясность состоянія училищъ Смоленской губ., о которыхъ со времени нашествія непріятеля» университетъ никакихъ извѣстій не имѣетъ. Въ обширномъ донесеніи Бекетова о результатахъ этой визитаціи, полномъ интересныхъ сообщеній, о личности Ефремова, со словъ директора Людоговскаго, сказано: «Никакъ не можно было подозрѣвать Ефремова въ сей измѣнѣ. Онъ усердно отправлялъ свою должность и велъ себя довольно хорошо. Къ несчастію своему, подъ конецъ былъ подверженъ періодически пьянству, которое вмѣстѣ съ его безпокойнымъ характеромъ дѣлало его совершенно нетерпимымъ въ обществахъ. Г. Директоръ узналъ о семъ послѣ и полагаетъ, что сей порокъ и былъ причиною его измѣны и смерти». [1]

Возобновить ученье въ разоренномъ зданіи гимназіи въ 1813 году не представлялось, конечно, никакой возможности, тѣмъ болѣе, что изъ прежнихъ гимназистовъ директоръ нашелъ въ городѣ только шесть мальчиковъ, бывшіе же до того въ гимназіи ученики взрослые, при первыхъ слухахъ о нашествіи непріятеля, движимые общимъ чувствомъ вѣрности къ Престолу и

---

[1] Подлинникъ этого донесенія находится въ архивѣ Московскаго университета; имъ пользовался проф. Н. А, Поповъ для своей статьи: „Осмотръ Н. А. Бекетовымъ Смоленскихъ училищъ по нашествіи Наполеона“, папечат. въ № 9 „Русскаго Архива“ за 1879 годъ.

Отечеству, вступили въ ряды ополченія, а другіе, не могшіе по лѣтамъ взять оружія, разсѣялись со своими родителями по тѣмъ мѣстамъ, гдѣ жизнь была безопаснѣе и содержать себя сходнѣе. Не было и учителей, которые всѣ «для спасенія себя» разъѣхались отчасти по уѣздамъ Смоленской и Калужской губерній, не тронутымъ нашествіемъ врага, отчасти въ Осташковъ, Кострому и Петербургъ. «Короче—доносилъ Людоговскій тогдашнему попечителю Московскаго университета и его округа П. И. Голенищеву—Кутузову —настоящихъ жителей въ Смоленскѣ чрезмѣрно мало, и кажется, что многіе изъ нихъ вовсе хотятъ оставить сей несчастный, городъ. При семъ случаѣ не могу не донести Вашему Превосходительству, что тяжелый лазаретный запахъ въ нѣкоторыхъ комнатахъ до сихъ поръ не выходитъ и многимъ наводитъ сомнѣніе отдавать дѣтей своихъ въ училище. «На это донесеніе директора гимназіи попечитель тотчасъ же прислалъ ему оффиціальное письмо, въ которомъ, между прочимъ, писалъ: «Что же касается до бѣдствій, злымъ врагомъ по порученію Божію на всевозлюбленное Отечество наше нанесенныхъ, то въ оныхъ по непостижимой экономіи Всевышняго каждый подведенъ подъ ношеніе креста, въ очищеніе беззаконій нашихъ, и одинъ болѣе, а другой менѣе потерпѣлъ; надлежитъ благоговѣть и смиряться подъ крѣпкою десницею наказующаго и милующаго насъ Господа, и каждому пребыть вѣрно въ званіи и службѣ, къ каковымъ кто призванъ, яко къ дѣлу Божію, т. е. служенію Государю и Отечеству. По собраніи всѣхъ свѣдѣній о положеніи вашей дирекціи, я какъ объ ономъ, такъ и о васъ самихъ представлю Г. Министру съ испрашиваніемъ отъ него предписанія о всѣхъ распоряженіяхъ, каковыя объ училищахъ Смоленской губерніи сдѣлать будетъ нужно, и вѣрьте мнѣ, что всѣ усилія употреблю, дабы вамъ жребій, облегчить, горести ваши усладить и, по всей возможности, васъ обезпечить, что для меня самого будетъ величайшимъ удовольствіемъ». [1])

По представленію попечителя, министръ народнаго просвѣщенія графъ А. К. Разумовскій [2]) 21 іюля 1813 года разрѣшилъ употребить на исправленіе гимназическаго зданія сумму, простиравшуюся по смѣтѣ всего лишь до 3728 руб. Не малыхъ заботъ стоило директору привести домъ въ должный порядокъ. Отсутствіе или крайняя дороговизна рабочихъ рукъ, недостатокъ матеріаловъ для разныхъ поправокъ и подѣлокъ и при этомъ ограниченность суммы, разрѣшенной на расходы—все крайне затрудняло его въ исполненіи требованія Училищнаго комитета и своего пламеннаго желанія поскорѣе открыть ученіе въ губернской гимназіи и состоящихъ при ней классахъ приходского и уѣзднаго училищъ. [3]) Послѣдніе, по надлежащемъ исправленіи училищныхъ комнатъ, открыты были 28 октября. Что же касается гимназіи, то въ ней ученье не могло быть возобновлено въ 1813 году и по причинѣ разоренія Смоленска, и по малочисленности жителей: недостатокъ въ квартирахъ и чрезвычайная дороговизна на всѣ жизненные продукты принудили большинство переселиться въ другія мѣстности, и въ городѣ водворилась едва десятая часть прежнихъ жителей. Прилагая, тѣмъ не менѣе, всевозможное попеченіе къ открытію занятій въ гимназіи, Людоговскій обратилъ вниманіе на 2-ой классъ уѣзднаго училища, 10 лучшихъ учениковъ котораго, подготовленные, подъ его непосредственнымъ надзоромъ, стараніями своекоштнаго кандидата учительства Карасева [1]) вскорѣ сравнялись знаніями съ оставшимися шестью гимназистами и могли приступить къ слушанію гимназическаго курса. Благодаря этой мѣрѣ, 18 февраля 1814 г. «съ приличнымъ церковнымъ обрядомъ» вновь открыта была Смоленская губернская гимназія въ составѣ пока одного *перваго* класса (16 учениковъ), такъ какъ о прочихъ классахъ не могло быть и рѣчи по неимѣнію учениковъ. [2]) Въ теченіе 1813—1814 г.г ученье возстановлено было и во многихъ другихъ училищахъ губерніи, за что директору тогда же изъявлена была признательность какъ отъ Совѣта Московскаго университета, такъ и отъ министра народнаго просвѣщенія.

---

[1]) См. „въ Памятной книжкѣ Смоленской губер. на 1858 годъ“ статью П. Д. Шестакова по поводу перваго пятидесятилѣтія Смоленской гимназіи, стр. 34—35. То же въ „Смол. Губ. Вѣдом.“ 1859 г., №№ 3, 4, 5 и 6.

[2]) Разумовскій, графъ Алексѣй Кирилловичъ, сынъ извѣстнаго малороссійскаго гетмана съ 1808 г. былъ попечителемъ Московскаго университета и его округа, а съ 11-го апрѣля 1810 по 4-ое сентября 1816 года министромъ народнаго просвѣщенія.

[3]) Уѣздное училище въ Смоленскѣ открыто было 17 декабря 1804 г., а приходское въ слѣдующемъ году; оба помѣщались въ гимназическомъ зданіи

Между тѣмъ какъ русскіе города, чрезъ которые съ опустошеніемъ прошли враги, съ трудомъ возрождались изъ развалинъ, столица Франціи спокойно праздновала торжественное вступленіе Императора Александра I и союзныхъ армій. Вѣсть о взятіи Парижа привела въ чрезвычайный восторгъ русскій народъ: начались торжественныя празднества въ тѣхъ мѣстахъ, которыя еще такъ недавно стонали подъ вражескимъ натискомъ. Императорскій Московскій университетъ, ревнуя раздѣлить со всѣми вѣрными сынами отечества всеобщую радость по поводу громкихъ побѣдъ великодушнаго монарха и покоренія столицы Наполеона, праздновалъ низложеніе врага Европы 25 апрѣля. Попечитель округа въ своихъ предписаніяхъ къ директорамъ училищъ выразилъ желаніе, чтобъ, и въ губернскихъ гимназіяхъ, «сообразно празднованію университетскому, устроены были торжественныя собранія» во славу безсмертныхъ подвиговъ Государя Императора Александра I.»

---

[1]) Карасевъ, Петръ Яковлевичъ, изъ гжатскихъ мѣщанъ, окончилъ Смол. гимназію и коммерческій классъ въ 1810 г. и, оставшись при ней для приготовленія къ учительской должности, допущенъ былъ съ 28 октября 1813 г., за отсутствіемъ штатныхъ учителей, къ преподаванію въ Смол. Уѣздномъ и приходскомъ училищахъ. Послѣ былъ учителемъ въ г. Рославлѣ и службу свою окончилъ въ должности штатнаго смотрителя Вяземскаго уѣзднаго училища.

2) Въ рапортѣ, отъ 21 февраля 1814 г., объ открытіи гимназіи Людоговскій писалъ Училищн. Комитету, что „изъ прежнихъ учениковъ III и IV классовъ никто не поступилъ въ гимназію по причинѣ того, что большая часть изъ нихъ пошли въ военную службу, иные въ медико-хирургич. академію, купеческія дѣти принялись за торговлю, а ученики II класса, за неимѣніемъ въ городѣ своихъ домовъ и за чрезмѣрной дороговизной квартиръ и содержанія разсѣялись по разнымъ мѣстамъ.“

Получивъ такое предписаніе, Людоговскій рѣшилъ соединить чествованіе событія, спасшаго не только Россію, но и всю Европу, съ воспоминаніемъ о другомъ историческомъ фактѣ, столь же важнаго значенія. И 27 іюня, въ день Полтавской побѣды, послѣ предварительныхъ приготовленій, въ роскошно убранной залѣ Смоленской гимназіи, въ присутствіи «первѣйшихъ особъ города» и множества публики, состоялся необычайно торжественный актъ, происходившій слѣдующимъ образомъ:

Г. Директоръ и прочіе училищные чиновники со всѣми учениками гимназіи и уѣзднаго училища, въ 9 часовъ утра, собравшись въ гимназической залѣ, приличнымъ порядкомъ пошли въ церковь св. Предтечи, гдѣ совершалась божественная литургія преосв. Іоасафомъ, епископомъ Смоленскимъ и Дорогобужскимъ, дабы воздать благодареніе Господу Богу, подателю всѣхъ благъ.

Въ 5 час. пополудни, когда собралась предваренная о семъ торжествѣ особыми программами публика въ большую гимназическую залу, убранную на сей разъ зеленью и фестонами изъ цвѣтовъ, по прибытіи преосв. Іоасафа, Смоленскаго гражд. губернатора барона Аша и прочихъ первѣйшихъ особъ обоего пола, торжество сіе открыто было пѣніемъ: ***Тебе Бога хвалимъ,*** переложенія славнаго ***Сартія.*** [1] Потомъ старшій учитель Еленевъ произнесъ на сей случай сочиненную имъ рѣчь, въ которой ясно представлены причины минувшаго бѣдствія и настоящаго счастія Россіи, благословеніемъ Божіимъ увѣнчаннаго къ славѣ неподражаемаго, богоподобнаго ***Монарха*** и величію народа русскаго. За симъ огромный оркестръ духовной музыки, составившійся, по усердію градскаго Смоленскаго общества изъ купеческаго сословія, игралъ ***Симфонію.*** Послѣ сего читаны были двѣ оды, сочиненныя попечителемъ Московскаго университета и его учебнаго округа, тайнымъ совѣтникомъ П. И. Голенищевымъ-Кутузовымъ — одна на взятіе побѣдоносными русскими войсками Парижа, а другая — на низверженіе всеобщаго врага Европы и всего человѣчества. [2] Первую произнесъ старшій учитель Холод-

---

[1] Сарти (Giuseppe Sarti), извѣстный итальянскій композиторъ (1729—1802).

[2] Это были огромныя оды въ ложно-классическомъ стилѣ Державина и другихъ одописцевъ XVШ и начала XIX вв.: первая состояла изъ 31, а вторая изъ 22 строфъ, по 10 стиховъ въ каждой. Обѣ напечатаны были въ 1814 году въ Москвѣ въ университ. типографіи, и въ С.-Петербургѣ, при 1-мъ Кадетскомъ корпусѣ.

Первая, подъ заглавіемъ: Е. И. В. Государю Императору Александру I ковскій, а послѣднюю - старшій учитель докторъ философіи Елоховскій. Потомъ пѣтъ былъ кантъ, на сей случай сочиненный старшимъ учителемъ Щировскимъ и переложенный на ноты торжественнаго и величественнаго тона регентомъ архіерейскаго пѣвческаго хора. Послѣ сего произнесена учителемъ нѣмецкаго языка Штанге на семъ языкѣ рѣчь, приличная торжеству. За симъ, послѣ плѣнительной *Симфоніи*, однимъ изъ учениковъ гимназіи говорены были стихи, изъявляющіе живѣйшую

на покореніе столицы Франціи побѣдоноснымъ его оружіемъ“, начиналась такъ:

Гдѣ ты, съ огромными крылами,
Нашъ быстрый Сѣверный Орелъ?
Паришь ли ты подъ облаками,
Иль звѣздъ превыше возлетѣлъ?
Въ эѳирѣ ль солнца свѣтомъ блещешь,
Иль пламенны перуны мещешь
И гидру адскую разишь?
Иль съ неба благу всѣхъ радѣя,
Ты огнь пріемля Прометея,
Всей твари нову жизнь даришь? и т. д.

Вторая — на взятіе Парижа, радостная пѣснь во славу безсмертныхъ подвиговъ великаго Государя Императора Александра I, возстановителя царей и царствъ, покоя и благоденствія Европы, на низложеніе его „съ похищеннаго имъ трона“ — имѣла такое начало:

Луна полкруга не свершила,
И пока новы чудеса!
Молва трубою возвѣстила,
Что вновь намъ щедры Небеса
Послали къ радостямъ причины и проч.

Заканчивалась слѣдующей строфой:

Монархъ! свершай дѣла велики!
О нихъ потомство возгремитъ,
Да видятъ всей земли языки,
Что Богъ Тобой имъ жизнь даритъ;
Спѣши приходомъ лучезарнымъ
Къ сынамъ усерднымъ, благодарнымъ,
Скорѣе дай имъ зрѣть Себя:
Всѣ лица радостью возблещутъ,
Сердца въ восторгахъ вострепещутъ,
Прославятъ Бога — и Тебя!

благодарность *Монарху*, спасителю отечества и Европы, и, наконецъ, послѣ торжественаго священнаго концерта явились трое одѣтыхъ въ пастушеское платье учениковъ гимназіи, которые простымъ, но трогательнымъ въ стихахъ, разговоромъ о бывшемъ бѣдствіи и настоящемъ благоденствіи отечества, самымъ пріятнѣйшимъ образомъ заняли публику. Какъ стихи, такъ и сей пастушескій разговоръ сочинены старшимъ учителемъ Щировскимъ. Въ заключеніе сего торжественнаго акта воспѣто было многолѣтіе, съ аккомпанированіемъ оркестра духовной музыки, Всеавгустѣйшему виновнику торжества и величія Россіи.

Между тѣмъ, надъ нарочито сдѣланнымъ при главномъ входѣ въ гимназію торжественнымъ портикомъ съ колоннами, убранными зеленью и цвѣтами, выставлена была прозрачная картина, писанная гимназіи учителемъ рисовальнаго искусства Уткинымъ. Мысли для сочиненія оной взяты были изъ одъ Г. Попечителя Московскаго Университета. Она представляла превыше облаковъ орла, парящаго къ солнцу и громовымъ лучемъ поражающаго крылатаго дракона, который съ клубящеюся отъ бѣшенства пѣною скрывается во мракѣ ужасной пропасти; а на другой сторонѣ сей картины представленъ храмъ славы, въ которомъ надъ жертвенникомъ, увитымъ гирляндами, сіяло вензелевое имя обожаемаго *Монарха*; по одну сторону онаго лежала масличная вѣтвь, а по другую—лавровый вѣнецъ. На фасадѣ самаго жертвенника блистали слова: *Спасителю царей и царствъ*. Предъ жертвенникомъ, въ видѣ прекрасной, величественной жены въ порфирѣ, съ преклоненнымъ колѣномъ стояла благодарная Европа, возложившая ѳиміамъ на сосудъ, изъ котораго куреніе возносилось къ имени избавителя, и у ногъ лежали ниспадшія оковы.

Въ семъ торжественномъ праздновании Смоленской гимназіи особенное принимали участіе: епископъ Смоленскій и Дорогобужскій Іоасафъ какъ обращеніемъ отличнаго вниманія на всѣ части акта, такъ и усерднымъ содѣйствіемъ къ торжественному виду онаго своимъ пѣвческимъ хоромъ, и Смоленское городское общество, которое, составивъ изъ своихъ сочленовъ оркестръ духовной музыки, играло во время продолженія акта въ гимназической залѣ, а по окончаніи онаго предъ иллюминованнымъ домомъ гимназіи. Сверхъ сего иллюминовало оно отъ своего усердія другую, насупротивъ гимназическаго дома, сторону улицы, среди которой, противъ прозрачной картины, поставленъ былъ щитъ, въ которомъ блистало вожделеннѣйшее имя обожаемаго *Монарха*. Стеченіе народа всѣхъ состояній и обоего пола было многочисленнѣйшее; до самаго почти разсвѣта слѣдующаго дня продолжались радостные клики и хвалебныя пѣсни во славу Спасителя человѣчества» [1].

Отпраздновавъ столь громко и блистательно общее торжество Россіи, Смоленская гимназія съ прежнимъ усердіемъ продолжала свои обычныя занятія.

31 августа того же года происходили публичныя испытанія, послѣ которыхъ 4 гимназиста I класса, отличившіе себя благонравіемъ и успѣхами, награждены были «приличными» книгами, да изъ II класса уѣзднаго училища переведено въ гимназію еще 4 ученика. 7-го

---

[1] Приведенное описаніе акта напечатано было въ „Московскихъ Вѣд.“ 1814 г., № 55. См. также „Исторію гор. Смоленска“ П. Никитина, изд. 1847 г. (приложеніе № 23) и „Памятную книжку Смоленской губерніи за 1858 годъ,“ стр. 36—39.

января 1815 г. директоръ, разсмотрѣвъ успѣхи въ ученьи первоклассныхъ учениковъ гимназіи, нашелъ возможнымъ открыть II классъ въ составѣ 8 человѣкъ, оказавшихся, послѣ надлежащаго испытанія, достаточно для него подготовленными. Въ томъ же году, въ августѣ, опять произведены были открытыя испытанія въ присутствіи гражданскаго губернатора барона К. И. Аша и другихъ высокопоставленныхъ лицъ. Учиненъ былъ переводъ въ высшіе классы, благодаря чему открылся III классъ, въ который изъ II поступило 6, во II изъ I - 8, а въ I изъ уѣзднаго училища—14 учековъ.

«Такимъ образомъ—доносилъ въ Училищный Комитетъ Людоговскій, разоренная гимназія въ короткое время послѣ своего возстановленія приближается къ прежнему порядку и полнотѣ. Уѣздное же и приходское здѣшнія училища совершенно приведены уже въ надлежащее благоустройство относительно преподаванія ученія, и теперь въ сихъ училищахъ находится учащихся довольное число, а именно: въ первомъ изъ нихъ 83, а въ послѣднемъ 55 человѣкъ. Во время открытыхъ испытаній изъ посѣтителей здѣшней Казенной Палаты совѣтникъ, князь Григорій Александровичъ Друцкой-Соколинскій, представилъ въ даръ гимназіи для первоначальнаго обзаведенія минералогическаго кабинета 206 штуфовъ разныхъ минераловъ и 2 краснаго дерева столика для храненія оныхъ» [1]).

Стараніе Людоговскаго объ устройствѣ гимназіи обратило на него вниманіе попечителя округа П. И. Голенищева-Кутузова, который, сообщая министру нар.

---

[1]) Въ „Историч. Запискѣ гимназіи“ за 1815 г. сказано, что у кн. Друцкого-Соколинскаго до нашествія французовъ былъ „значительный“ минералогическій кабинетъ.

просв. о произведенныхъ въ Смоленской гимназіи испытаніяхъ и о пожертвованіи князя Друцкого-Соколинскаго, прибавляетъ: «Не взирая на непріятельскія дѣйствія, въ Смоленскѣ происходившія, тамошнія учебныя заведенія въ толь краткое время возстановлены, и ходъ ученія продолжается въ нихъ съ возростающими успѣхами, что, конечно, *надлежитъ отнести къ неутомимой дѣятельности и примѣрному усердію къ службѣ директора Людоговскаго,* коего вновь осмѣлеваюсь поручить особенному Вашего Сіятельства вниманію».

Такое постоянно-лестное отношеніе начальника учебнаго округа къ дѣятелямъ гимназіи и заботливость о ея нуждахъ, безъ сомнѣнія, приносили большую пользу учебному заведенію. Директоръ и преподаватели, видя, что всякій трудъ ихъ на пользу службы замѣчается высшимъ начальствомъ, всѣми силами старались о возможно скоромъ и лучшемъ возстановленіи учебнаго дѣла, прерваннаго и приведеннаго въ полное разстройство непріятелемъ. Наибольшая забота лежала, конечно на директорѣ, которому помимо ремонта гимназическаго зданія и пріобрѣтенія школьныхъ пособій, взамѣнъ погибшихъ въ годину разоренія, приходилось пріискивать также и учителей, что въ то время, при всеобщемъ недостаткѣ образованныхъ людей, было задачей весьма нелегкой. Кромѣ умершаго въ началѣ 1813 г. старшаго учителя математики Ефремова, въ апрѣлѣ того же года гимназію оставилъ учитель французскаго языка Алмазовъ, не пожелавшій вернуться въ разоренный городъ и перемѣстившійся на другую службу въ С. Петербургъ. А въ мартѣ 1815 г. гимназія лишилась старшаго учителя исторіи, географіи и статистики

Холодковскаго[1]). Послѣдній, со времени непріятельскаго нашествія, впалъ въ меланхолію и выйдя тайно изъ квартиры своей, занимаемой въ домѣ гимназіи, въ ночь съ 14 на 15 марта безслѣдно исчезъ. Хотя и былъ слухъ отъ проѣзжавшихъ тогда черезъ Смоленскъ иногороднихъ купцовъ, будто бы они по дорогѣ, ведущей изъ Кіева къ Смоленску, видѣли у Бѣлорусскихъ границъ человѣка въ сильной меланхоліи и, по описанію ихъ, нѣсколько похожаго на Холодковскаго, но, несмотря на всѣ принятыя мѣры, розыскать его не удалось. Энергичный директоръ съ честью вышелъ и изъ этого затрудненія, и всѣ учительскія вакансіи въ ближайшемъ времени замѣщены были достойными: лицами старшимъ учителемъ математики опредѣленъ былъ кандидатъ Ярославскаго Демидовскаго высшихъ наукъ училища (что нынѣ юридическій лицей) И. И. Дьячковъ, впослѣдствіи перешедшій изъ гимназіи въ Харьковскій университетъ на каѳедру технологіи и коммерціи; для преподаванія французскаго языка приглашенъ былъ бывшій учитель Калужской гимназій К. К. Даеторъ, а вакантную должность учителя историко-географическихъ предметовъ занялъ штатный смотритель Смоленскаго уѣзднаго училища И. Ѳ. Ляшкевичъ.

28 августа 1816 года, послѣ произведенныхъ публичныхъ испытаній, открытъ былъ IV и послѣдній классъ, и тѣмъ завершилось возстановленіе Смоленской гимназіи въ прежнемъ ея объемѣ, а съ 6 ноября 1809 г.

---

[1]) Холодковскій, Иванъ Степановичъ, также изъ духовнаго званія (сынъ священника села Быгородка Порѣчск. уѣзда), образованіе получилъ въ Смоленской дух. семинаріи и въ ней же съ 11 февраля 1786 г. былъ учителемъ риторики, исторіи, географіи и нѣмецкаго языка, а 17 августа 1800 г. перешелъ въ Смоленское Главное народное училище, оставшись въ немъ и по преобразованіи его въ гимназію.

опредѣлился учителемъ французскаго и англійскаго языковъ въ Смоленскую гимназію, гдѣ до него эти предметы преподавали иностранцы: г.г. Журданъ и Томасъ Поуеръ.

Тѣмъ временемъ, по мѣрѣ окончательнаго водворенія жителей и устройства ихъ въ городахъ, возобновлялись и другія учебныя заведенія губерніи. Патріотическій подъемъ духа, вызванный Отечественною войною и ея неисчислимыми бѣдствіями, выразился и въ усиленномъ отношеніи населенія къ образованію и воспитанію юношества, и въ значительныхъ пожертвованіяхъ его на алтарь просвѣщенія [1]). Зорко слѣдя за его развитіемъ и аккуратно отмѣчая каждый успѣхъ въ своей «Исторической запискѣ училищъ Смоленской губеніи,» директоръ Людоговскій писалъ: «Сравнивая число учащихся во всѣхъ училищахъ Смоленской губ. въ 1816 году съ числомъ прежнихъ лѣтъ до нашествія непріятеля, легко видѣть можно, что у жителей здѣшней губерніи начинаетъ возростать больше любви и ревнія къ просвѣщенію: ибо въ тѣ годы число учащихся рѣдко когда простиралось до 500 человѣкъ, а нынѣ, кромѣ выбывшихъ въ теченіе сего года, дѣйствительно находится на лицо учащихся 668 человѣкъ. «Судя по аналогичнымъ замѣткамъ «Историч. записки» за послѣдующіе годы, количество учащихся повсюду замѣтно росло и уже въ 1819 г. простиралось до 980 челов., изъ коихъ

---

[1]) Такъ уже 2 іюля 1813 г. въ г. Рославлѣ, во время открытыхъ испытаній въ тамошнихъ уѣздномъ и приход. училищахъ, почетные посѣтители пожертвовали на оправку училищн. дома 190 руб.; тамъ же 23 августа 1814 г. внесено было въ пользу училищъ 202 р.; 16 авг. 1816 г. пожертвовано 125 руб. для снабженія бѣдныхъ учениковъ книгами, а уѣзднаго училища учебными пособіями, а 23 авг. 1817 г. на тѣ же нужды 234 руб., да городской голова И. С. Полозовъ подарилъ училищу термометръ Реомюра съ виннымъ спиртомъ и барометръ съ ртутью (цѣною въ 20 руб.), благодаря чему при училищахъ стали производиться метеорологическія наблюденія.—Въ г. Гжатскѣ возстановлено было приходское училище 28 сент. 1813 г., благодаря содѣйствію мѣстнаго уѣзднаго стряпчаго Садовникова, отдѣлавшаго за свой счетъ помѣщеніе для него, а уѣздное 18 сент. 1814 года. Въ Вязьмѣ уѣздное училище возобновлено 4 ноября 1813 г, причемъ разными лицами въ пользу него пожертвовано было 148 руб., купецъ Семенъ Калашниковъ принялъ на себя починку училищнаго дома, смотритель училища Жиркевичъ подарилъ 10 книгъ для библіотеки, кандидатъ учительства Гремяцкій—образъ, а живописецъ Макаръ Зуевъ обязался доставить своей работы портретъ Государя Императора и окрасить за свой счетъ классную мебель. Тамъ же, при открытіи 1 іюня 1816 г. приходского училища, разными лицами] внесено было по подпискѣ 310 руб. 30 авг. 1817 г. на нужды тамошнихъ училищъ пожертвовано было еще 100 р., да городской голова, коммерціи совѣтникъ Гайдуковъ, позаботился отдѣлать за свой коштъ общественный каменный домъ для уѣзднаго, а купецъ Сухоплюевъ собственный дерев. домъ для приход. училища; кромѣ того, разные посѣтители собрали между собою 338 р. на починку училищной мебели и для закупки глобусовъ, книгъ и проч. пособій.—Въ г. Ельнѣ въ маѣ 1813 г. вызвался построить для училища домъ 8 саж. длины и 4 ширины мѣстный предводитель дворянства Гедеоновъ и внесъ 250 р. на пріобрѣтеніе

книгъ для учащихся.—Въ г. Порѣчьѣ мѣстные дворяне пожертвовали 24 сент. 1814 г. для училищной библіотеки книгъ разнаго наименованія на 891 р.—15 сентября 1815 г. торжественно открыто было сельское приходское училище въ с. Кузьмичахъ Рославл. уѣзда, названное Александровскимъ въ честь Монарха-Просвѣтителя и устроенное на средства обывателей и особенно тамошняго протоіерея о. Петра Сущинскаго, принявшаго на себя содержаніе до 20 бѣдныхъ сиротъ и снабженіе училища необходимыми пособіями.—Но особенно примѣчательно пожертвованіе почетнаго попечителя Дорогобуж. малаго народн. училища И. И. Барышникова, внесшаго въ 1820 г. для преобразованія его въ уѣздное 500 руб. единовременно и обязавшагося ежегодно жертвовать по 250 руб. Кромѣ того, онъ нанялъ домъ за 300 р. въ годъ, снабдилъ училище книгами и разными пособіями на 1000 р. и 14 октября, въ день преобразованія, внесъ 250 р., а въ 1821 году подарилъ училищу каменный, крытый желѣзомъ, двухъэтажный домъ, обошедшійся жертвователю съ покупкой и передѣлкой въ 16480 р. На дворѣ училища, сверхъ того, онъ обязался выстроить флигель на каменномъ фундаментѣ и другія хозяйств, пристройки на сумму до 10000 р. Сдѣлавъ такъ много для училища, Барышниковъ продолжалъ относиться съ любовью къ созданному имъ заведенію: вникалъ въ его нужды, содержалъ на свой счетъ неимущихъ воспитанниковъ, снабжалъ ихъ учебными пособіями и поощрялъ наградами прилежныхъ учениковъ. Дорогобужское градское общество, видя столь безкорыстный примѣръ на пользу просвѣщенія, постановило съ 1820 г. ежегодно отпускать на содержаніе открытаго при уѣздномъ - приходского училища по 230 р., а посѣтители, бывшіе при торжеств. преобразованіи этого заведенія, собрали 986 руб.

окончили курсъ ученія съ похвальными успѣхами 206. «Нигдѣ,—сообщалъ въ университетъ еще въ 1813 г. проф. Бекетовъ о своихъ наблюденіяхъ, вынесенныхъ изъ обзора Смоленской губерніи,—съ большею пользою для населенія не могли бы существовать училища, какъ въ этой губерніи. Дворянство недостаточное, купечество небогатое и вообще служащіе весьма расположены къ просвѣщенію..... При новомъ возрожденіи Смоленской гимназіи, можетъ быть, комиссія увидитъ примѣтно увеличившееся число учащихся. Дворянство, вразумленное бѣдствіями, Промысломъ ниспосланными, почувствуетъ всю цѣну образованія прочнаго, публичнаго; скоро, можетъ быть, не устыдится оно посылать дѣтей своихъ туда, гдѣ не происхожденіе, не знатность предковъ даютъ первенство, но труды и успѣхи» ..... [1].

Въ 1817 г., съ дозволенія высшаго начальства, въ гимназіи «произведены были многія починки и поправки, залъ гимназическій отдѣланъ гораздо лучше, чѣмъ былъ до нашествія непріятеля, и всѣ классныя комнаты снабжены приличною мебелью», на что израсходовано было 4388 руб. 10 коп. изъ экономическихъ суммъ учебн. заведенія. Вообще съ 1813 г. (послѣ нашествія французовъ) приходилось тратить на ремонтъ гимназическаго зданія не малыя суммы, что и было исполнено безъ малѣйшаго пособія отъ казны на средства самой гимназіи [2].

---

[1] „Русскій Архивъ“ 1879 г., № 9 стр. 85.

[2] До насъ дошли слѣдующія цифры суммъ, истраченныхъ на ремонтъ зданія по городамъ съ 1813 по 1833 г.:

въ	1813	г.	3732	руб.	5	коп.	„	1819	„	204	„	60	„
„	1815	„	774	„	35	„	„	1820	„	1885	„	30 1/2	„
„	1816	„	1881	„	29	„	„	1821	„	1560	„	—	
„	1817	„	4388	„	10	„	„	1822	„	313	„	—	
„	1818	„	2272	„	20	„	„	1823	„	35	„	—	

Вмѣстѣ съ реставраціей гимназическаго зданія заводились вновь библіотека и научные кабинеты: физико-математеческій и естественно-историческій.

Основаніе естественно-историческому кабинету, какъ мы уже видѣли, положено было въ августѣ 1815 г. однимъ изъ почетныхъ посѣтителей гимназіи, помѣщикомъ Смоленской губ. княземъ Г. А. Друцкимъ-Соколинскимъ, пожертвовавшимъ 206 штуфовъ минераловъ. Въ томъ же году даръ этотъ увеличился важнымъ пріобрѣтеніемъ: вслѣдствіе представленія директора Людоговскаго и по особому ходатайству попечителя округа, въ гимназію доставлено было изъ главнаго Правленія училищъ значительное собраніе минераловъ, состоявшее изъ 697 штуфовъ. Въ 1818 г пріобрѣтены: учебная коллекція раковинъ, расположенныхъ по Линнеевой системѣ, изъ 63 предметовъ, и систематическій гербарій изъ 186 экземпляровъ растеній [1]. Въ 1817 г. положено было первое начало математико-физическому кабинету выписанными отъ г. Роспини нѣкоторыми орудіями цѣною на 650 руб.» Черезъ два года явилась возможность значительно пополнить этотъ кабинетъ: съ разрѣшенія министерства отъ 19 іюля 1819 г., израсходовано 2750 руб. на покупку физическихъ снарядовъ, да 250 руб. на устройство шкафовъ для храненія этихъ пособій, а 6 ноября того же года разрѣшено прикупить ихъ еще

„	1824	„	9261	„	10	
въ	1825	г.	1250	руб.	90	коп.
„	1826	„	1114	„	49	„
„	1827	„	181	„	95	„
„	1828	„	80	„	—	
„	1829	„	820	„	40	„
„	1830	„	585	„	46	„
„	1831	„	736	„	40	„
„	1832	„	1067	„	75	„
„	1833	„	7623	„	47	„
Итого .			31772	р.	81$^{1}/_{2}$	к.

[1] Эти коллекціи и гербарій составлены были для Смоленской гимназіи, по ея заказу, трудами „Экспедиціи о снабженіи училищъ пособіями по части естественной исторіи“.

на 1328 руб. Судя по описи, составленной въ 1820 г. въ виду визитаціи профессора Ѳ. И. Чумакова, обозрѣвавшаго тогда училища Смоленской и Тверской губерніи, учебныхъ пособій этого рода съ ихъ принадлежностями было всего 40 №№, причемъ они дѣлились на: 1) «инструменты, служащіе для гедезіи и метеорологическихъ наблюденій,» и 2) «инструменты, составляющіе физическій кабинетъ». Въ числѣ 10 первыхъ были: астролябія на стативѣ, 2 компаса, мензула на стативѣ съ мѣдною алидидою, водяной ватерпасъ, цѣпь изъ мѣдной проволоки въ 10 саж., 2 готовальни съ чертежными инструментами, барометръ въ красномъ деревѣ съ ноніусомъ и скалою «англинскаго» размѣра, термометръ Реомюровъ на мѣдной доскѣ, пара Соссюровыхъ гигрометровъ и электрометръ въ банкѣ съ мѣдною оправою и шпилемъ. Приборовъ для производства физическихъ опытовъ значилось 30 №№, въ томъ числѣ: воздушный насосъ съ 2 мѣдными цилиндрами (къ нему 22 принадлежности), пневмато-химическій снарядъ (съ 17 приспособленіями), электрическій снарядъ (съ 22 принадлежностями), катадіоптрическій телескопъ Жамеса Шорта (съ 3 зеркалами), акроматическій телескопъ Линкольна, 3 микроскопа разныхъ системъ, волшебный фонарь (съ лампадою и 24 прозрачными картинами) и т. д.

Фундаментальная библіотека или книгохранилище Смоленской гимназіи возобновлялась также частью пріобрѣтеніемъ книгъ за счетъ экономич. суммъ (на что по штату полагалась 250 руб. ежегодно), частью путемъ пожертвованій отъ частныхъ лицъ. Такъ 5 агуста 1819 года Дорогобужскій помѣщикъ колл. асс. Евграфъ

Даниловичъ Озеровъ [1]) принесъ въ даръ для гимназической библіотеки разныхъ книгъ и пособій на 415 руб. [2]). Изъ описи 1820 г. видно, что библіотека Смол. гимназіи заключала въ себѣ тогда всего 246 №№ и состояла изъ слѣдующихъ 10 отдѣловъ: 1) духовныя книги (17 №№), 2) математическія (41), 3) физическія (3), 4) историческія, географическія и статистическія (43), 5) литературныя (36), 6) философическія (13), 7) относящіяся къ естественной исторіи и прочимъ предметамъ, къ сему разряду принадлежащимъ (35), 8) смѣсь (23), 9) для греческаго (12) и 10) для латинскаго языка (23 №№).

Въ отдѣлѣ сочиненій духовно-нравственнаго содержанія, состоящемъ главнымъ образомъ изъ книгъ св. Писанія (Ветхаго и Новаго Завѣта) на славянскомъ, латинскомъ, нѣмецкомъ и французскомъ языкахъ, значатся, между прочимъ: «О подражаніи Христу,» соч. Ѳомы Кемпійскаго (СПБ. 1821 г., ц. 6 р.) и «Божественная философія.» соч. Дютуа (6 частей въ 3 книг., М. 1818—1819 г.г.), причемъ относительно послѣдняго сочиненія въ каталогѣ сбоку замѣчено: «Оная книга для изъятія изъ употребленія запечатана печатью директора и хранится впредь до предписанія высшаго начальства [3]). По отдѣлу книгъ математическихъ находилось не мало сочиненій по военнымъ наукамъ (артиллеріи, фортификаціи и т. п.), рисованію, черченію и архитектурѣ. Въ отдѣлъ книгъ историческихъ, географическихъ и статистическихъ внесенъ журналъ «Отечественныя Записки» за 1820 - 1825 годы (т. е. съ начала изданія его Николаемъ Свиньинымъ), повидимому, по той причинѣ, что въ немъ печатались тогда статьи исключительно сотвѣтствующаго этому отдѣлу содержанія. Въ литературный отдѣлъ на ряду съ сочиненіями Ломоносова, Хераскова, Державина, Петрова, Дмитріева, Крылова, Озерова, Жуковскаго и друг. вошли: «Опытъ россійской библіографіи» Вас. Сопикова, «Словарь церковный» прот. Алексѣева, «Краткая миѳологія» и т. п. Въ отдѣлѣ книгъ философическихъ, состоящемъ изъ сочиненій преимущественно юридическаго характера, есть и такія, какъ «Уставъ Главнаго Педагогич. Института», «Права, преимущества и обязанности директоровъ училищъ и штатныхъ смотрителей», «Положеніе о производствѣ въ ученыя степени» и пр.

---

[1]) Переводчикъ съ французскаго стихами поэмы кардинала Берни (de-Bernis), министерства Людовика XV: „Отмщенная религія“ (la Religion vengée) СПБ. 1816 г.

[2]) Въ числѣ ихъ были: „Бомаровъ словарь натуральной исторіи“ въ 14 част., ц. 150 р.: „Ролленова древняя и новая исторія“ 41 часть, ц. 200 р. „Почтовая карта Россіи“, въ футлярѣ, ц. 20 р.; „Атласъ Россіи“ въ маломъ видѣ, изд. 1792 г. ц. 8 р.; „Адресъ-календарь всей Европы“ въ 2 част. ц. 7 р. и т. п.

[3]) Запрещено предписаніемъ министра народн. просв. и дух. дѣлъ А. С. Шишкова, какъ „сочиненіе, противное вѣрѣ и благочестію и способное послужить къ порожденію весьма вредныхъ толковъ и умствованій“.

Судить о дальнѣйшемъ приращеніи библіотеки Смоленской гимназіи за изучаемое время, по даннымъ нашего архива, довольно трудно, ибо, кромѣ указанной описи 1820 г., не сохранилось никакихъ каталоговъ - ни хронологическихъ, ни систематическихъ; можетъ быть, ихъ и не было. Извѣстно только (изъ «Истор. Записки»), что въ 1826 г. въ гимназическую библіотеку поступило 7, а въ 1831 г. 20 книгъ разнаго наименованія. Между послѣдними мы видимъ: «Сибирскій Вѣстникъ» съ 1818 по 1825 г. (изданіе Григорія Спасскаго), высланный безплатно изъ Училищнаго Комитета С.-Петербургскаго Университета, «О состояніи Россійской державы въ началѣ XVII в.» Маржерета (ц. 5 руб.), «Всеобщая исторія древнихъ просвѣщенныхъ народовъ», изд. Эртова (14 частей, ц. 16 р.), «Русско-французскій словарь Ольдекопа и пр.

Что касается періодическихъ изданій, которыя въ изучаемое время выписывались въ нашу гимназію, то съ 1813 г. безъ перерыва получались передовымъ номеромъ «Московскія Вѣдомости» (ц. 27 р.), а также «Вѣстникъ Европы» (ц. 24 р.), Впослѣдствіи къ этимъ изданіямъ прибавлены были: «Историческій, статистическій и географическій журналъ» (съ 1818 по 1824 г.), «Новый магазинъ естественной исторіи, физики и химіи» Двигубскаго (съ 1820 по 1824 г.), «Отечественныя записки» (съ 1820 по 1825 г.), «Періодическое сочиненіе объ успѣхахъ нар. просв.“ (органъ Главн. Правл. училищъ), „Журналъ Департ. Нар. Просв.“ (съ 1821 по 1823 г.), «Вѣстникъ открытій по физикѣ, химіи, естеств. исторіи и технологіи» изд. Николая Щеглова, «Новости литературы» (съ 1826 г) и «Журналъ Императорскаго человѣколюбиваго общества» (съ 1824 г.). Всѣ періодическія изданія высылались черезъ газетныя экспедиціи при Московскомъ и С.-Петербургскомъ почтамтахъ, а учебныя пособія и разныя книги высылались преимущественно изъ Главнаго Правл. училищъ, Департамента Нар. Просв., правленіи Московскаго и С.-Петербургскаго университетовъ, а также черезъ книгопродавцевъ—комиссіонеровъ этихъ учрежденій (особенно черезъ извѣстнаго въ свое время Ширяева).

Кромѣ библіотеки фундаментальной или (какъ ее тогда называли) «неподвижной», при гимназіи существовало еще такъ называемое «запасное книгохранилище» или «подвижная библіотека, имѣвшая цѣлью снабженіе учащихся всей дирекціи необходимыми учебными книгами и пособіями. Запасъ всѣхъ необходимыхъ изданій дѣлался заблаговременно на цѣлый годъ и отпускался въ кредитъ изъ центральнаго книжнаго склада при Главномъ правленіи училищъ, дѣлавшемъ при этомъ для учебныхъ заведеній 20% скидки съ тѣмъ условіемъ, чтобы гимназія, продавая книги по номинальной цѣнѣ, обращала полученную прибыль на снабженіе книгами бѣднѣйшихъ учениковъ по пересылкѣ и упаковкѣ книгъ. Оборотъ продажной библіотеки за время съ 7 сентября 1815 г. по 15 января 1825 г. равняется 7837 руб. 82¼ коп., вырученнымъ отъ продажи книгъ по всѣмъ училищамъ Смоленской дирекціи, а съ 1 февраля 1825 по 1 января 1829 г.—3511 р. 37¾ к., въ томъ числѣ уступочной 20% суммы 809 р. 31¼ коп.

Въ 1824 г. Главное правленіе училищъ, въ виду затрудненій по пріисканію книгъ, изданныхъ частными лицами или мѣстами, положило впредь брать на себя лишь доставку или собственныхъ зданій, или же закупленныхъ въ большомъ количествѣ. Всѣ остальныя изданія могутъ быть пріобрѣтаемы отъ книгопродавцевъ самими учебными заведеніями.

Завѣдываніе какъ неподвижною, такъ и подвижною библіотеками лежало на учителяхъ, по назначенію отъ директора, безъ особаго за то вознагражденія. Первою въ изучаемый періодъ завѣдывали: Штанге (съ 1823 г), Барановъ (съ 1825 г.) и другіе, а содержателемъ запасного книгохранилища за все это время былъ старшій учитель Ляшкевичъ (онъ же смотритель уѣзднаго и приходскаго училищъ).

IV.

Учебная часть. Проектъ упрощенія программъ. Расписаніе учебныхъ предметовъ 1819 г. и его особенности. Мнѣніе старш. учит. Еленева о преподаваніи словесныхъ наукъ. Учебное время. Экзамены. Награжденіе учениковъ. Аттестаты объ окончаніи курса. Плата за ученіе.

Вслѣдствіе скудости матеріала, сохранившагося въ нашемъ архивѣ, довольно трудно нарисовать наглядную картину того, какъ укладывалась и постепенно развивалась въ обозрѣваемый періодъ въ нашей гимназіи учебно-воспитательная часть, въ чемъ именно состояли объемъ и методы преподаванія наукъ, и вообще, каковы были тогда учебные порядки. Выше уже представленъ былъ перечень предметовъ по классамъ и указано на поразительную пестроту курса тогдашнихъ гимназій. Еще до войны 1812 г. въ высшія сферы стало понемногу проникать сознаніе необходимости внести поправку въ систему народнаго просвѣщенія, созданную Уставомъ 1804 г. Да и самому министерству, повидимому, хорошо были извѣстны недостатки внутренняго быта училищъ. Такъ 8-го іюля 1810 г. графъ А. К. Разумовскій разослалъ по учебнымъ округамъ слѣдующее циркулярное предложеніе относительно метода тогдашняго преподаванія: «Усмотрѣно, что во многихъ училищахъ преподаются науки безъ всякаго вниманія къ пользѣ учащихся, что учителя стараются болѣе обременить, нежели изощрять, память ихъ, и, вмѣсто развитія разсудка постепеннымъ ходомъ притупляютъ оный, заставляя выучивать наизусть отъ слова до слова то, изъ чего ученикъ долженъ удерживать одну только мысль и доказывать, что понимаетъ ее собственными, хотя бы и несвязными, но не книжными выраженіями. Таковый способъ ученія сколько легокъ для учителей, столько вреденъ для истиннаго образованія юношества, и на сіе тѣмъ менѣе можно взирать съ равнодушіемъ, что сверхъ потраты дѣтьми наилучшаго въ жизни времени, обманывается надежда правительства, и употребляемыя имъ на воспитаніе издержки остаются мало вознагражденными». Чтобы устранить этотъ важный недостатокъ школьнаго обученія, министръ предлагалъ цѣлый рядъ мѣръ, изъ коихъ отмѣтилъ слѣдующія: 1) при опредѣленіи учителей необходимо требовать отъ нихъ «знанія методы ученія не механической, но способствующей къ дѣйствителъному обогащенію ума полезными и нужными истинами»; 2) директора должны имѣть неослабный надзоръ за учителями, чтобы тѣ «въ облегченіе себя не затрудняли дѣтей однимъ только вытверживаніемъ наизусть уроковъ, но приводили бы ихъ легкимъ, простымъ образомъ къ пониманію всего имъ преподаваемаго, останавливаясь на каждомъ словѣ, сколько-нибудь для нихъ непонятномъ, и объясняя оныя удобовразумительнымъ для ихъ лѣтъ способомъ»; 3) учителя должны преподавать по книгамъ, предписаннымъ отъ высшаго начальства, по возможности не обременяя юношество перепиской курсовъ, ими произвольно составляемыхъ.

Но едва ли эти мѣры могли имѣть надлежащій успѣхъ: проведенію ихъ въ жизнь мѣшали и энциклопедичность гимназической программы, въ которой трудно было отыскать иной руководящій принципъ, кромѣ количественной «полноты предметовъ ученія, хотя бы начальныхъ по содержанію», и отсутствіе хорошо подготовленныхъ учителей, образовательный цензъ которыхъ въ большинствѣ былъ не выше курса духовной семинаріи, и, наконецъ, крайній недостатокъ цѣлесообразныхъ учебныхъ пособій и руководствъ, вслѣдствіе чего допускалось даже составленіе учениками записокъ со словъ преподавателей [1]). Вопросъ о пересмотрѣ программъ выдвинутъ былъ еще въ концѣ 1811 года, когда попечитель С.-Петербургскаго учебнаго округа С. С. Уваровъ (впослѣдствіи министръ народн. просвѣщ.) представилъ въ министерство свой проектъ новаго учебнаго плана, по которому науки философскія и политико-экономическія совершенно исключались изъ программы, усиливалось преподаваніе Закона Божія и отечественнаго языка, и особенное вниманіе обращалось на древніе языки, признанные Уваровымъ «однимъ изъ главныхъ способовъ образованія». Программа Уварова была утверждена министромъ и введена на первый разъ только въ С.-Петербургской гимназіи, но уже въ 1816 г. Уваровъ внесъ въ Главное Правленіе училищъ предложеніе распространить ее на всѣ гимназіи въ виду ея «удобности и полезности», доказанной опытомъ нѣсколькихъ лѣтъ.

Министромъ народн. просвѣщенія и единовременно духовныхъ дѣлъ въ то время былъ князь А. Н. Голицынъ, горячій мистикъ, увлеченный религіознымъ подъемомъ духа общества въ эпоху войны съ Наполеономъ и вмѣстѣ съ императоромъ Александромъ I, имѣвшій въ виду приступить къ осуществленію идеи о просвѣщеніи народа въ духѣ Священнаго Союза. Онъ передалъ вопросъ о пересмотрѣ программъ учебныхъ заведеній на обсужденіе членовъ Главнаго Правленія училищъ и университетскихъ совѣтовъ. Большинство пришло къ заключенію о необходимости уничтожить энциклопедичность средняго образованія, исключить изъ курса гимназій науки общественныя и философскія и озаботиться поднятіемъ религіознаго воспитанія. Положено было ограничиться въ гимназіяхъ и въ уѣздныхъ училищахъ изученіемъ наукъ, «полезныхъ и нужныхъ во всякомъ званіи и извѣстныхъ подъ именемъ litterae humaniores», преподаваніе же наукъ философскихъ и политическихъ предоставить единственно университетамъ.

---

[1]) Хотя еще въ 1803 г. былъ образованъ при Главн. Правл. училищъ комитетъ для составленія учебныхъ пособій, но, за недостаткомъ способныхъ къ тому людей, только въ 1808 г., какъ видно изъ „Періодич. Соч.“, № XXII стр. 215, были изготовлены для гимназій: „Всеобщее землеописаніе“ въ 2 ч. пер. съ нѣм. Зябловскаго, „Опытная физика“ Шрадера, въ пер. акад. Петрова, технологія, сокращ. минералогія, француз. прописи, атласъ Россіи. Въ 1809 - 1814 г.г. вышелъ „Курсъ философскихъ наукъ“ профес. Якоба въ 4 ч. (всеобщая грамматика и логика, психологія и мораль, эстетика и риторика, естественное и народное право съ пріобщеніемъ политической экономіи).

Вообще принципъ упрощенія учебнаго плана укрѣплялся все болѣе и болѣе въ воззрѣніяхъ правящихъ круговъ и на засѣданіи 26-го іюня 1818 года членовъ Ученаго Комитета, только что тогда учрежденнаго, высказанъ былъ слѣдующій характеристичный взглядъ: «Утвердительно можно сказать, что отъ энциклопедичности воспитанія мало произойдетъ пользы, а чрезвычайно много вреда для государства... Дерзнемъ меньшему учить юношество, и оно, несомнѣнно, болѣе будетъ знать...

Преподаваніе русскаго языка необходимо должно основать на знаніи языка славянскаго; для точнаго же знанія этого надлежитъ быть свѣдущимъ въ древнихъ, а особливо въ греческомъ, служащемъ ему первообразомъ. Способъ изученія исторіи таблицами сухостью своею совершенно можетъ усыпить память и внушить дѣтямъ отвращеніе къ самой наукѣ. Что касается до преподаванія Евангелія, то, безъ сомнѣнія, оно можетъ и должно служить основою просвѣщенія юныхъ питомцевъ, но сіе зависитъ отъ духа и усердія учителя закона, ибо отъ слуха - вѣра. Также и науки нравственныя и политическія утверждаютъ въ вѣрѣ; но онѣ должны быть преподаваемы не по употребляемымъ нынѣ системамъ и книгамъ. Притомъ, вмѣсто пріятныхъ искусствъ: теоріи изящнаго, политической экономіи и критики, познаваемыхъ однимъ чтеніемъ въ зрѣлыя лѣта, несравненно полезнѣе и благоразумнѣе занять часы гимнастикой, ибо здравіе и гибкость тѣлодвиженій пріобрѣтаются токмо въ молодости. Вообще, если не убавить предметовъ ученія, то полуученость и самонадѣяніе будутъ достояніемъ воспитываемаго юношества».

На томъ же засѣданіи разсмотрѣны были и руководства, употреблявшіяся тогда въ гимназіяхъ и большинство ихъ было признано негодными. Особенно строгой критикѣ подвергались «Всеобщая грамматика», сочиненная Якобомъ для преподаванія въ гимназіяхъ. Признавъ эту книгу «не инымъ чѣмъ, какъ обезображеннымъ умозрѣніемъ давно извѣстныхъ грамматикъ и вообще сочиненіемъ праздноумственнымъ и безплоднымъ» и не находя «полезности не только въ сей книгѣ, но и ни въ какой другой, подъ симъ названіемъ доселѣ извѣстной, потому что ни одна изъ нихъ не представляетъ коренныхъ началъ слововѣдѣнія, способствующихъ къ открытію законовъ вещественнаго и умственнаго образованія». Ученый Комитетъ рѣшилъ «преподаваніе всеобщей грамматики прекратить, а полагаемые для сей науки часы посвятить другимъ упражненіямъ, въ особенности по части словесности». Столь же строго осуждено было и преподаваніе историческихъ лекцій по курсу «Всеобщей исторіи» проф. Зябловскаго, которая по мнѣнію Комитета, «есть ни что иное, какъ сборище, сдѣланное съ большой неопытностью, безъ выбора и соразмѣрности, вслѣдствіе чего въ сей книгѣ находится множество ложныхъ мнѣній, несообразностей и неприличій, а г. сочинитель, слишкомъ распространяясь о предметахъ маловажныхъ, упоминаетъ кратко о важнѣйшихъ, на которые въ особенности надлежитъ обращать вниманіе юношества при преподаваніи оному исторіи». Вслѣдъ за тѣмъ запрещено было «Начертаніе миѳологіи аббата Ліонне», которое употреблялось въ гимназіяхъ Московскаго учебнаго округа. Сочиненіе это было признано «полуученой диссертаціей», неблапріятной и совершенно безполезной для учениковъ, а потому предписано, исключивъ эту книгу изъ числа руководствъ, ни по какой другой книгѣ миѳологіи, какъ особой науки, не преподавать, а предоставить учителямъ сообщать миѳологическія свѣдѣнія ученикамъ въ самомъ сокращенномъ видѣ, и то «совокупно со всеобщею исторіею и древностями».

Наконецъ, въ началѣ 1819 г. былъ разосланъ по учебнымъ округамъ циркуляръ министра народн. просвѣщенія *о новомъ расписаніи учебныхъ предметовъ*, по которому въ гимназіяхъ полагалось преподавать:

1) *Чтенія изъ Священ. Писанія*, т. е. извлеченія нѣкоторыхъ мѣстъ изъ евангелій, дѣяній и посланій апостоловъ, историческихъ книгъ ветхаго завѣта, изъ псалмовъ, пророковъ и изъ тѣхъ книгъ св. писанія, кои въ особенности содержатъ нравственныя поученія;

2) *Языки: греческій, латинскій, нѣмецкій и французскій;*

3) Дополнительный курсъ *географіи и исторіи*, включая въ послѣднюю миѳологію и древности;

4) *Статистику общую и частную Россійскаго государства;*

5) *Логику и риторику*;

6) Курсъ *чистой математики* и изъ прикладной—*статику* и *начала механики*;

7) Курсъ *опытной физики* и *естественной исторіи;*

8) *Рисованіе.*

Такимъ образомъ изъ прежней программы исключены были: начальный курсъ *философіи* и *изящныхъ искусствъ* (т. е. всеобщая грамматика, эстетика, нравоученіе), *политическія науки* (право естественное и народное, политич. экономія), а также основанія *технологіи* и *наукъ, относящихся до торговли.* Взамѣнъ этого усиливались языки, особенно древніе, и распространялся курсъ географіи и исторіи [1]). Особое вниманіе обращено было на Законъ Божій, который на первыхъ порахъ во многихъ гимназіяхъ вовсе не преподавался, какъ не положенный программами и ученики оставались безъ всякаго внушенія имъ правилъ и основъ религіи. Но въ Смоленской гимназіи, по распоряженію директора Людоговскаго, преподаваніе этого важнаго предмета введено было еще въ 1809 году и велось старшимъ учителемъ латинскаго языка Щировскимъ безвозмездно въ теченіе 10-ти лѣтъ 2). Въ февралѣ 1819 года Главное Правленіе училищъ предписало слѣдующее: «Принявъ въ уваженіе существенную необходимость для учащихся въ чтеніи свящ. писанія, по великой пользѣ отъ того происходящей, признано за нужное, дабы во всѣхъ гимназіяхъ, уѣздныхъ, приходскихъ и другихъ училищахъ, сверхъ преподаваемыхъ обыкновенно уроковъ въ Законѣ Божіемъ читаемъ былъ въ извѣстное опредѣленное время новый завѣтъ. Директоры и смотрители училищъ, наипаче же наставники въ Законѣ Божіемъ, должны необходимо сіе наблюдать и имѣть себѣ непремѣннымъ правиломъ. Вслѣдствіе сего для введенія въ надлежащее дѣйствіе только общеполезнаго во всѣхъ отношеніяхъ предположенія, коего благодѣтельныхъ послѣдствій нельзя исчислить, г. министръ народ. просвѣщ. и духовныхъ дѣлъ предписываетъ приступить къ тому нынѣ же». Въ іюнѣ того же года министромъ вмѣнено было въ обязанность, чтобы «во всѣхъ гимназіяхъ и училищахъ учащіеся каждое утро собирались за полчаса до начатія классовъ и читана имъ была одна глава изъ новаго завѣта, также чтеніе онаго по воскреснымъ и праздничнымъ днямъ, смотря по удобности, поставилось бы во вниманіе мѣстнымъ учебнымъ начальствомъ». Вслѣдствіе этихъ предписаній въ педагогич. совѣтѣ гимназіи „положено было ввести чтеніе Новаго Завѣта по утрамъ, до начатія классовъ, ежедневно, соблюдая въ этомъ

---

[1]) Съ этого именно времени въ нашихъ гимназіяхъ положено начало такъ называемой классической системѣ образованія, болѣе ясно выраженной въ уставахъ 1828 и особенно 1871 года.

---

2) Въ мартѣ 1818 г. дир. Людоговскій ходатайствовалъ о назначеніи ему жалованья по 200 рублей въ годъ, но изъ Училищнаго Комитета послѣдовалъ отвѣтъ, что ходатайство это не можетъ быть удовлетворено въ виду того, что обязательное преподаваніе Закона Божія положено Уставомъ лишь въ уѣздныхъ училищахъ, а не въ гимназіи, но „какъ прежде, такъ и нынѣ, Комитетъ будетъ имѣть въ виду его полезные труды, добровольно имъ предпринятые“.

очередь межу старшими учителями и отмѣчая въ особо для того заведеной книгѣ, когда что кѣмъ читано». Независимо отъ введенія чтенія Свящ. Писанія, по предписанію Училищнаго Комитета 16 апрѣля 1820 г., при Смоленской гимназіи была учреждена особая штатная должность законоучителя, на которую, по предварительномъ сношеніи директора съ епархіальнымъ преосвященнымъ Іоасафомъ, назначенъ проповѣдникъ Смоленскаго каѳедральнаго собора, священникъ о. Александръ Полѣсскій, съ вознагражденіемъ всего по 200 руб. въ годъ изъ хозяйственныхъ суммъ гимназіи. Впрочемъ, уже въ 1822 г., вслѣдствіе министерскаго распоряженія, вознагражденіе это увеличили до размѣровъ жалованья прочихъ учителей.

Кромѣ Закона Божія, въ курсъ гимназіи вводится греческій языкъ, признанный полезнымъ учебнымъ предметомъ «для предварительнаго приготовленія желающихъ къ совершеннѣйшему обученію онаго въ университетахъ», но необязательнымъ, а лишь «смотря по желанію довольнаго числа учениковъ и по возможности въ отысканіи способнаго учителя». Въ февралѣ 1819 г. директору Людоговскому отъ Училищнаго Комитета предписано было всячески убѣждать учениковъ гимназіи къ обученію греческому языку, избрать для преподаванія его учителя и назначить ему жалованье. Первоначально изъявило желаніе учиться этому языку всего 8 лучшихъ гимназистовъ, но, когда изъ объясненій директора ученики и ихъ родители узнали, что «высшее начальство будетъ снабжать всѣхъ обучающихся греческому языку нужными для онаго книгами, и имъ открыть будетъ удобнѣйшій путь въ высшія учебныя заведенія (не только за свой счетъ, но даже и на казенное содержаніе), а изъ оныхъ въ государственную службу со всѣми преимуществами къ почестямъ, отличіямъ и наградамъ», то вызвалось учиться по-гречески болѣе 30. Изъ университета «для скорѣйшаго начатія классовъ греческаго языка» было выслано по 50 экземпляровъ „Греческой грамматики“, изд. въ пользу Университ. Благор. Пансіона (цѣною въ одинъ руб. сер.), и «Греческой христоматіи» Каченовскаго, и 16 сентября 1820 г. началось преподаваніе этого предмета старшимъ учителемъ латинскаго языка В. В. Щировскимъ съ добавочнымъ жалованьемъ по 300 руб. въ годъ изъ хозяйственныхъ суммъ гимназіи.

На греческій языкъ положено были 4 часа въ недѣлю по средамъ и субботамъ, по окончаніи прочихъ классовъ, но съ 1 іюня 1826 г. число уроковъ греческаго языка, по распоряженію Попечителя С.-Петербургскаго учебнаго Округа, [1]) увеличено до 8, а вмѣстѣ съ тѣмъ удвоено и вознагражденіе преподавателю. Судя по рапорту послѣдняго, посланному тогда же въ Училищный Комитетъ С.-Петербургскаго Университета, греческому языку обучалось всего 22 ученика, причемъ раздѣлены были они на 2 отдѣленія. Въ младшемъ отдѣленіи (10 учениковъ) выучено было по книгѣ «Начальныя основанія греч. языка», изд. при Унив. Благор. Пансіонѣ въ 1820 г.: объ измѣненіи буквъ, 3 склоненія существительныхъ именъ, 10-ая глава о глаголѣ и главы о характеристикахъ, окончаніи и аугментѣ глагола: при этомъ ученики пріучались къ переводу съ греческаго языка на россійской по «Греч. христоматіи» Каченовскаго. Въ старшемъ отдѣленіи (12 учен.) по той же книгѣ пройдено было до греческаго синтаксиса, и ученики между тѣмъ занимались переводами изъ христоматіи, дѣлая каждому слову грамматическій разборъ.

---

[1]) Съ 1825 г., (24 февраля) въ управленіе министерствомъ нар. просв. адмирала А. С. Шишкова, Смоленская дирекція училищъ была отчислена отъ Московскаго учеб. округа и вошла въ составъ С.-Петербургскаго, такъ какъ распредѣленіе по учебнымъ округамъ было примѣнено тогда къ распредѣленію ихъ по генералъ-губернаторствамъ. С.-Петербургскій округъ составили 8 губерній: С.-Петербургская, Архангельская, Вологодская, Олонецкая, Витебская, Могилевская, Смоленская и Калужская.

Какъ особенность новаго расписанія учебн. предметовъ, введеннаго въ 1820 г., надо отмѣтить, что въ немъ обращено было, повидимому, большее вниманіе, чѣмъ прежде, на отечественный языкъ и словесность. по крайней мѣрѣ въ 1819 г., въ связи съ рѣшеннымъ въ министерствѣ измѣненіемъ въ распредѣленіи учебныхъ занятій въ гимназіяхъ, отъ учителей логики и риторики затребованы были ихъ мнѣнія о способѣ преподаванія по новой программѣ. Въ нашемъ архивѣ случайно сохранилось слѣдующее любопытное «мнѣніе старшаго учителя логики и риторики Еленева о преподаваніи оныхъ въ Смоленской гимназіи», которое считаю не излишнимъ привести цѣликомъ:

„По поводу сдѣланнаго высшимъ начальствомъ исключенія изъ курса гимназическихъ наукъ нѣкоторыхъ, преподаваемыхъ мною, предметовъ на вопросъ: чѣмъ буду занимать учениковъ въ тѣ часы, которые были опредѣлены для исключенныхъ нынѣ предметовъ, [1]) и какимъ образомъ я располагаю преподавать логику и риторику? честь имѣю донести, что все время, которое прежде употреблялось на преподаваніе исключенныхъ, по моей части, предметовъ можетъ быть употреблено съ большею, противу прежняго, для учениковъ пользою и сообразнѣе съ естественнымъ ходомъ познаній на изученіе логики и россійской словесности слѣдующимъ образомъ:

---

[1]) До уничтоженія преподаванія философіи, политическихъ изящныхъ наукъ по книгѣ Якоба („Курсъ философическихъ наукъ“, 1809—1814 г.г.) въ гимназіяхъ проходили: въ I классѣ — логику и всеобщую грамматику, во II — психологію и нравоученіе, въ III — эстетику и риторику и въ IV — естественное народное право, а также политическую экономію.

Хотя въ уѣздныхъ училищахъ и преподается россійская грамматика, но ученики, перейдя въ гимназію, показываютъ знаніе оной только поверхностное. Сіе происходитъ, какъ кажется, сколько отъ недостатка времени, употребляемаго на изученіе сей важной науки, столько, а можетъ быть еще и болѣе, отъ незрѣлости разсудка учениковъ, свойственной ихъ дѣтскому возрасту. До сего времени недостатокъ сей пополняемъ былъ преподаваніемъ въ первомъ классѣ гимназіи общей грамматики, при которомъ я не упускалъ никогда случая въ особенности занимать вниманіе дѣтей всѣмъ тѣмъ, что могло быть примѣнено къ правиламъ россійской грамматики, и такимъ образомъ пріуготовлялъ ихъ къ принятію ученія важнѣйшихъ предметовъ россійской словесности. Теперь же, когда по волѣ высшаго начальства, общая грамматика исключается изъ числа предметовъ, въ кругѣ гимназическаго ученія преподаваемыхъ, я полагаю необходимо нужнымъ въ первомъ классѣ гимназіи замѣнить оную пополнительнымъ преподаваніемъ грамматики россійской и наиболѣе занять учениковъ частію оной, относящейся до словопроизводства и словосочиненія, дабы пріучить ихъ каждое слово и выраженіе внимательно разсматривать и взвѣшивать, и къ выраженію своихъ мыслей избирать такія слова, которыя, ни увеличивая, ни уменьшая, точно изображаютъ намѣреваемую мысль, а не означаютъ, вмѣсто ея, другой, съ нею сходной, и притомъ утвердить ихъ въ опредѣлительномъ понятіи взаимнаго соотношенія словъ, служащихъ къ составленію смысла, безъ чего почти невозможно было бы приступить съ ними къ послѣдственному изученію краснорѣчія. Когда дѣти пріобрѣтутъ достаточное знаніе грамматики, я предполагаю въ семъ же классѣ приступить къ преподаванію логики, и занять ихъ единственно чистою логикою, дабы лучше познакомить съ философскими выраженіями и съ всеобщими правилами разума, пріучить ихъ къ соображенію своихъ умодѣйствій съ сими правилами и къ удобнѣйшему производству сравненій и отвлеченій, и чрезъ то укрѣпить ихъ слабый разсудокъ, украсить воображеніе и дать возможную твердость и силу ихъ мыслямъ.

Прикладную логику я полагаю полезнѣйшимъ проходить во второмъ классѣ, потому что въ семъ классѣ дѣти, какъ по возрасту своему, такъ и по данному уже имъ наставленію, будутъ въ состояніи заняться съ надлежащею пользою приложеніемъ законовъ умодѣйствія къ изысканію истины и приспособляться къ многоразличнымъ ограниченіямъ, коимъ, по природѣ своей, подлежитъ умъ человѣческій. По окончаніи логики, когда дѣти покажутъ удовлетворительные успѣхи въ сей трудной, по ихъ возрасту, наукѣ, я предполагаю въ семъ же классѣ показать имъ правила легчайшихъ и употребительнѣйшихъ сочиненій, какъ-то: разнаго рода описаній, писемъ и т. п., дабы оныя могли служить имъ и повтореніемъ грамматики, и повѣркою успѣховъ въ логикѣ.

Къ преподаванію же риторики я предполагаю приступить уже въ третьемъ классѣ и ходъ онаго расположить такъ, чтобы сія столь полезная, важная и обширная наука оканчивалась вмѣстѣ съ окончаніемъ всего курса гимназическаго ученія, а именно: въ третьемъ классѣ пройти три первыхъ части оной— о изобрѣтеніи, украшеніи и расположеніи мыслей и показать между тѣмъ правила россійскаго стихосложенія, яко средства наиболѣе споспѣшествующаго къ оплодотворенію юнаго воображенія и къ составленію благозвучнаго словотеченія, даже и въ самой прозѣ; а въ четвертомъ классѣ заняться послѣднею частію риторики—о слогѣ и съ основательною разборчивостью изъяснить всѣ виды онаго, и, сверхъ того, показать также и всѣ виды поэзіи.

Поелику же для пріобрѣтенія надлежащаго успѣха во всѣхъ, какъ поэтическихъ, такъ и стихотворческихъ сочиненіяхъ, недовольно однихъ правилъ риторики и поэзіи, а необходимо нужно ознакомиться съ лучшими образцами искусства какъ между древними, такъ и новѣйшими произведеніями, то я предполагаю въ обоихъ сихъ послѣднихъ классахъ, между прочимъ, заняться съ учениками чтеніемъ лучшихъ авторовъ и показать, какимъ образомъ доставили они безсмертнымъ своимъ сочиненіемъ истинную красоту, совершенство и важность. Такимъ образомъ къ изученію правилъ присоединенное внимательное изученіе писателей подастъ учащимся случай узнать собственный свой характеръ и возбудить въ нихъ благородное стремленіе къ подражанію, а чрезъ то способности ихъ пріобрѣтутъ большія силы, вѣрнѣйшее чувство изящнаго и быстрѣйшій взоръ для отличія погрѣшностей. Для большаго же усовершенствованія юныхъ умовъ въ сей толико пріятной, полезной и нужной во всѣхъ состояніяхъ науки желательно было бы, чтобъ и г.г. учителя языковъ содѣйствовали мнѣ въ сихъ двухъ послѣднихъ классахъ упражненіемъ учениковъ въ чтеніи и переводахъ образцовыхъ сочиненій на преподаваемомъ ими языкѣ. Сіе послужило бы для нихъ еще новымъ и изобильнымъ источникомъ къ обогащенію себя изъ чуждыхъ сокровищницъ драгоцѣнными пріобрѣтеніями великой науки слова.

При изложеніи сего преднамѣреваемаго расположенія курса Россійской Словесности въ Смоленской губернской гимназіи, я осмѣлеваюсь представить, что удобнѣйшимъ по времени и сообразнѣйшимъ возрасту и понятію дѣтей я почитаю руководствоваться въ преподаваніи онаго Грамматикою Россійской Академіи, логикою изъ философіи Г. Снеля и риторикою изъ курса словесности Г. Левицкаго, съ нужными дополнителями изъ риторики Г. Рижскаго, на что и испрашиваю позволенія".

Таковы были объемъ и характеръ преподаванія одной изъ важнѣйшихъ гимназическихъ дисциплинъ въ обозрѣваемый періодъ. Несомнѣнно, въ лицѣ Еленева, Смоленская гимназія обладала достаточно образованнымъ по тому времени и дѣльнымъ преподавателемъ русскаго языка и словесности.

Въ концѣ 1825 г. министръ народн. просв А. С. Шишковъ, любитель и знатокъ духовной литературы и памятниковъ древне-русской словесности, издалъ циркуляръ о введеніи и усиленіи славянскаго языка во всѣхъ учебныхъ заведеніяхъ. «Языкъ словенскій, т. е. высокій, и классическая россійская словесность,—говорилось въ этомъ циркулярѣ,—повсемѣстно должны быть вводимы и ободряемы. Поэтому употреблять мѣры къ усиленію славянскаго языка тамъ, гдѣ изученіе онаго уже существуетъ, и ввести преподаваніе онаго во всѣхъ учебныхъ заведеніяхъ, не исключая и частныхъ, поелику, при изученіи россійскаго языка, безъ славянскаго, какъ корня его и источника всѣхъ его красотъ, богатства и величія, не только нельзя ожидать отличныхъ успѣховъ, но и основательнаго ученія.» Вслѣдствіе этого распоряженія съ 5 февраля 1826 г. во всѣхъ четырехъ классахъ гимназіи открыто было преподаваніе правилъ славянскаго языка учителемъ словесныхъ наукъ Еленевымъ (безъ особаго за то вознагражденія). Въ качествѣ руководства предпочтительно рекомендовалась «Славянская грамматика» проф. Пенинскаго, 10 экземпляровъ которой высланы были изъ Училищнаго Комитета С.-Петербургскаго Университета. [1]) Къ сожалѣнію, до насъ не дошло никакихъ свѣдѣній о томъ, какъ именно былъ пристроенъ этотъ предметъ къ курсу словесныхъ наукъ, преподававшихся тогда въ гимназіи: логики, риторики и поэзіи. По той же причинѣ трудно сказать что-нибудь положительное и о характерѣ преподаванія другихъ предметовъ, вошедшихъ въ учебный планъ 1819 года.

Въ августѣ 1820 г. (т. е. какъ разъ въ началѣ 1820–21 учебн. года). Смоленскую гимназію обозрѣвалъ, въ качествѣ визитатора, профессоръ Московскаго Университета докторъ чистой математики Ѳ И. Чумаковъ. Во время его ревизіи директоромъ Людоговскимъ, въ числѣ другихъ данныхъ о состояніи ввѣренныхъ ему училищъ, представлено было «Расписаніе учебныхъ предметовъ по днямъ и часамъ, полагаемое въ Смоленской губернской гимназіи съ августа мѣсяца 1820 г. по 1-ое іюля 1821 г., а учителями—особые рапорты объ ученикахъ, съ указаніемъ ихъ «способностей, прилежанія и поведенія, а также предметовъ, которыми они занимаются». Судя по этому расписанію, съ 1820—21 учебнаго года была примѣнена въ гимназіи слѣдующая таблица уроковъ:

---

[1]) По книгѣ Пенинскаго, какъ извѣстно, учился славянскому языку Пушкинъ.

УЧЕБНЫЕ ПРЕДМЕТЫ.	Классы.				Всего.
	I.	II.	III.	IV.	
1. Законъ Божій	2	2	2	2	8(6)
2. Логика и риторика	4	4	4	4	16
3. Математика	6	4	4	—	14
4. Физика	—	—	—	2	2
5. Исторія	3	3	—	—	6
6. Географія	3	3	—	—	6
7. Статистика	—	—	4	2	6
8. Естественная исторія и сельское хозяйство	—	2	4	8	14
9. Латинскій языкъ	4	4	4	4	16
10. Нѣмецкій языкъ	4	4	4	4	16
11. Французскій языкъ	4	4	4	4	16
12. Рисованіе	4	4	4	4	16(4)
	34	34	34	34	136 (10)

Уроки Закона Божія для III и IV классовъ происходили единовременно, такъ что законоучитель былъ занятъ всего 6 часовъ (по средамъ и субботамъ, отъ 8 до 11 час. утра); для рисованія же соединялись желающіе изъ всѣхъ классовъ (также по средамъ и субботамъ, отъ 2—4 ч. послѣ обѣда), такъ что учителю этого предмета приходилось заниматься всего 4 часа въ недѣлю. Уроки происходили 2 раза въ день: утромъ отъ 8 до 12 и послѣ обѣда отъ 2 до 4 часовъ, причемъ по средамъ и субботамъ 12-й часъ полагался на «отдохновеніе».

Что касается объема и методовъ преподаванія научныхъ предметовъ, то, какъ уже сказано выше, какихъ-либо указаній на это, кромѣ вышеприведеннаго объясненія Еленева, въ нашемъ архивѣ не оказалось, равно какъ нѣтъ ихъ и въ Уставѣ 1804 г. Вѣроятно, объемъ преподаваемыхъ наукъ и распредѣленіе учебнаго матеріала по классамъ опредѣлялись учебниками, изданными или рекомендованными Главнымъ Правленіемъ училищъ, а также лекціями и записками учителей, составленными ими по разнымъ сочиненіямъ [1]). Единственными данными для содержанія о томъ, въ какой степени гимназія содѣйствовала развитію молодого поколѣнія въ то отдаленное время, и что именно тогда преподавалось по разнымъ предметамъ, могли бы служить *вѣдомости* учителей о «способностяхъ» (успѣхахъ), прилежаніи и поведеніи учащихся и о пройденномъ ими въ томъ или иномъ классѣ, которыя ежемѣсячно и по полугодіямъ представлялись каждымъ учителемъ, въ видѣ рапортовъ, директору, а при визитаціи гимназіи членомъ Училищнаго Комитета—сему послѣднему. Но, къ сожалѣнію, за первую четверть прошлаго столѣтія не сохранилось ни одной такой вѣдомости, кромѣ рапортовъ, поданныхъ учителями визитатору Ѳ. И. Чумакову, въ августѣ 1820 года (т. е. въ самомъ началѣ академич. года).

Учебное время въ гимназіи продолжалось съ 1 августа по 1 іюля, такъ что на лѣтнее вакаціонное время приходился одинъ іюль (§ 16 Устава). Каждый учебный годъ долженъ начинаться, по Уставу, открытыми испытаніями (§ 60), которыя служили какъ бы повѣркою со стороны общества успѣховъ, достигнутыхъ гимназіей въ теченіе минувшаго года. Преимущество этихъ испытаній заключалось въ томъ, что они содѣйствовали сближенію школы съ обществомъ и пріучали учащихся держать себя въ обществѣ какъ слѣдуетъ и не робѣть предъ посторонними, но съ другой стороны испытанія эти походили болѣе на театральныя представленія, чѣмъ на экзаменъ, сохранивъ за собой, какъ раньше въ Главномъ народномъ училищѣ, характеръ торжественнаго акта.

---

[1]) Составленіе учениками записокъ со словомъ преподавателей, которые обязаны были просматривать ихъ ежедневно, допускалось самимъ Уставомъ, § 59 котораго требуетъ, чтобы въ учебныхъ книгахъ у учащихся вплетены были бѣлые листы для записыванія замѣчаній и объясненій учителей. На диктовку ученикамъ этихъ объясненій и ихъ переписываніе уходило, конечно, не мало дорогого времени чѣмъ сильно тормозилась успѣшность учебнаго дѣла.

Приготовленія къ открытымъ испытаніямъ начинались обыкновенно задолго до назначеннаго срока. Особымъ ордеромъ директоръ предлагалъ учителямъ озаботиться составленіемъ годичныхъ отчетовъ. каждому по своему предмету, съ показаніемъ учениковъ, отличавшихся успѣхами и потому способныхъ къ переводу въ слѣдующіе классы, а также заслуживающихъ награжденія. По изготовленіи этихъ списковъ, а равно очередной диссертаціи (т. е. рѣчи учителя), ученическихъ сочиненій въ стихахъ и прозѣ на всѣхъ языкахъ и опытовъ въ рисованіи, составлялась подробная программа открытаго испытанія, которая затѣмъ и разучивалась всѣми участниками. Публика извѣщалась о предстоящемъ торжествѣ посредствомъ особыхъ объявленій, которыя распространялись по городу черезъ полицію заблаговременно; почетныя лица получали отъ директора спеціальныя приглашенія. Испытанія происходили обыкновенно въ августѣ, въ двадцатыхъ числахъ, и производились нѣсколько дней—въ первые дни посѣтителями были большею частью родители и родственники учащихся, а въ послѣдній день—27 или 28 августа на окончательное испытаніе съѣзжались, мѣстный архіерей, гражданскій губернаторъ, комендантъ, губернскій предводитель дворянства, почетнѣйшее духовенство, многіе военные и статскіе чиновники и граждане обоего пола. Окончательное испытаніе происходило поэтому съ особой торжественностью и открывалось обыкновенно рѣчью одного изъ старшихъ учителей, какъ необходимою составною частью этого торжества.

Несомнѣнно, рѣчи учителей въ то время имѣли серьезное общественное значеніе, ибо ими пользовались какъ средствомъ повліять на общественное сознаніе, внушить ему извѣстныя идеи и взгляды. Само высшее уѣздное начальство придавало имъ большую цѣнность: предписаніе Училищнаго Комитета, отъ 23 марта 1823 г. напоминаетъ, чтобы старшіе учителя гимназій непремѣнно произносили на публичныхъ испытаніяхъ приличныя рѣчи, а въ 1827 г. предписано было доставлять ихъ въ университетъ для предварительнаго просмотра. Темами этихъ рѣчей служили идеи о важности и необходимости народнаго просвѣщенія, о добромъ направленіи сердца, о христіанскомъ воспитаніи, о любви къ ближнему и проч. Такъ на открытомъ испытаніи 25 августа 1823 г. старшій учитель Елоховскій говорилъ: «*О пользѣ преподаванія естеств. исторіи въ гимназіяхъ*», 28 августа 1824 г. ст. учитель Еленевъ произнесъ рѣчь о томъ, что „*воспитаніе, основанное на христіанскомъ благочестіи, есть наилучшее*“, а 27 августа 1825 г. испытаніе открыто было разсужденіемъ ст. учителя Щировскаго о томъ, что «*для благополучія человѣка однѣ науки недостаточны, но, при образованіи* *ума, и сердце должно быть исполнено любовью къ ближнему»*. Послѣднія двѣ рѣчи вызваны были, повидимому, религіозно-мистическимъ настроеніемъ тогдашняго русскаго общества, толчокъ къ которому данъ еще Наполеоновскими войнами и педагоги того времени не могли обойти молчаніемъ современнаго имъ направленія общественной мысли.

Послѣ рѣчи старшаго учителя происходило самое «испытаніе», раздѣлявшееся на нѣсколько частей краткими рѣчами учениковъ на россійскомъ, латинскомъ, греческомъ, нѣмецкомъ и французскомъ языкахъ и лучшими сочиненіями ихъ въ стихахъ и прозѣ; кромѣ того, производились физическіе эксперименты съ объясненіями и представлялись посѣтителямъ ученическіе опыты въ рисованіи и чистописаніи на четырехъ языкахъ [1].

Испытаніе производилось, конечно, не по всему курсу того или другого предмета, какъ въ наше время, а только изъ одной какой-либо его части, и активное участіе принимали въ немъ далеко не всѣ ученики, а лишь немногіе избранные; остальные же присутствовали въ качествѣ простыхъ зрителей. Словомъ, все сводилось къ тому, чтобы изъ открытаго испытанія устроить интересный спектакль и возможно пріятнѣе поразить посѣтителей успѣхами просвѣщенія. Въ заключеніе акта прочитывались имена учениковъ, окончившихъ курсъ и удостоенныхъ перевода въ высшіе классы; отличившіеся прилежаніемъ и благонравіемъ награждались «приличными» книгами и похвальными листами, и актъ завершался краткимъ изъявленіемъ благодарности посѣтителямъ, почтившимъ своимъ присутствіемъ гимназическій праздникъ.

---

[1] У мѣстнаго старожила Я. Я. Щокотова сохранился прекрасный рисунокъ, отчетливо сдѣланный гусинымъ перомъ его отцомъ--гимназистомъ IV класса, на сюжетъ изъ миѳологіи; подъ рисункомъ написано: „O **Venus regina cnidi raphaeque**“; рисовалъ 8 мая 1810 г. учен. IV кл. Яковъ Щокотовъ. Этотъ Щокотовъ впослѣдствіи долгое время былъ Городскимъ головой въ Смоленскѣ (род. въ 1792 г. † 1874 г.).

Раздача наградъ, наиболѣе отличившимся во время открытаго испытанія ученикамъ. предусмотрѣна § 62 Устава. Въ награду раздавались главнымъ образомъ книги, а съ 1819 года стали выдавать также «одобрительные» (т. е. похвальные) листы, которыхъ, по распоряженію директора Людоговскаго, напечатано было въ губернской типографіи 500 экземпляровъ для гимназіи и столько же для уѣзднаго училища (на 41 р. 50 коп.). Такимъ образомъ установилось распредѣленіе наградъ по системамъ, практикующееся и по сіе время: выдавались книги 1-го и 2-го достоинства (степени) и похвальные листы. Наградными книгами въ первое время были сочиненія естественно-историческаго или нравственнаго содержанія и нерѣдко учебники, какъ напримѣръ: «Руководство къ познанію природы», «Мысли о громѣ и молніи», «О естественномъ нравоученіи», христоматіи: латинская, французская, нѣмецкая и другія учебн. книги). Съ 20-хъ же годовъ прошлаго столѣтія среди наградныхъ книгъ начинаютъ рѣшительно преобладать сочиненія религіознаго характера, т. е. или прямо книги Св. Писанія, или такія, какъ «О подражаніи Христу», Ѳомы Кемпійскаго, «Поученіе, какъ стоять въ церкви во время Божественной литургіи», «Краткій и легчайшій способъ молиться» и другія въ томъ же родѣ.

Книги эти, «въ лучшемъ переплетѣ и съ приложенными на оныхъ украшеніями», для раздачи ученикамъ гимназіи выписывались отъ комиссіонера Московскаго университета Ширяева, а для награжденія учащихся въ уѣздномъ и приходскомъ училищахъ пріобрѣтались въ извѣстной въ то время книжной лавкѣ мѣстнаго купца Вас. Петр. Колобова.

Что касается количества учениковъ, ежегодно удостоивавшихся награжденія, то вполнѣ точныя свѣдѣнія объ этомъ мы имѣемъ только за время съ 1815 по 1825 г.г. Отношеніе числа получившихъ награды къ общему числу учениковъ видно изъ слѣдующей таблицы за указанные годы:

годы.	Общее число учениковъ.	Число удост. награжденія.
1815	23	8
1816	22	9
1817	42	11
1818	48	12
1819	61	23
1820	71	19
1821	78	22
1822	85	20
1823	114	23
1824	110	19
1825	94	18

Согласно § 63 Устава, подтвержденному предписаніемъ Главнаго Правленія училищъ, отъ 26-го марта 1810 года, аттестаты «о знаніи и поведеніи» разрѣшалось выдавать только «окончившимъ совершенно теченіе наукъ» во время открытыхъ испытаній, и только эти аттестаты давали право на поступленіе въ университетъ. Тѣмъ не менѣе вплоть до 1822 года аттестаты выдавались какъ до, такъ и послѣ окончанія полнаго курса наукъ. Всякій ученикъ, желавшій выбыть изъ гимназіи и заявившій объ этомъ директору, подвергался испытанію въ тѣхъ предметахъ, коими занимался, и получалъ аттестатъ, который такимъ образомъ скорѣе соотвѣтствуетъ современному свидѣтельству, выдаваемому до окончанія полнаго курса, нежели аттестату въ строгомъ смыслѣ этого слова. Такъ въ 1807 году, ученику Смоленской гимназіи Александру Мясоѣдову (изъ дворянъ Рославльскаго уѣзда), былъ выданъ аттестатъ, въ которомъ перечислены были предметы, прослушанные имъ въ первыхъ трехъ классахъ, и на основаніи этого аттестата онъ зачисленъ былъ въ штатъ чиновниковъ 5-го департамента Правит. Сената. [1]. А въ 1813 году ученику III класса Петру Сергѣеву не только былъ выданъ такой же аттестатъ, но и предоставлено право поступить въ Педагогическій Институтъ на казенное содержаніе съ выдачей даже прогоновъ въ количествѣ 65 рублей, для проѣзда въ С.-Петербургъ за счетъ Главнаго Правленія училищъ.

Начиная съ 1822 г., благодаря напоминаніямъ со стороны университетскаго начальства (предп. Правл. унив. отъ 4 окт. 1822 г. и Учил. ком. отъ 11 сент. 1823 г.), аттестатовъ удостаиваются только окончившіе полный курсъ ученія, а ученикамъ, выбывающимъ до окончанія курса, выдаются простыя свидѣтельства за подписью одного директора.

Вслѣдствіе гибели гимназическаго архива въ 1812 г. до насъ дошло вообще очень мало свѣдѣній объ ученикахъ, окончившихъ курсъ гимназіи за первые годы ея существованія и не сохранилось ни одного тогдашняго аттестата. Впрочемъ, послѣ отечественной войны, многіе изъ бывшихъ гимназистовъ обращались къ директору съ просьбами о выдачѣ имъ свидѣтельствъ объ окончаніи курса взамѣнъ аттестатовъ, утраченныхъ ими въ годину разоренія. Таково, напримѣръ, свидѣтельство, выданное въ 1822 г Щокотову 1) взамѣнъ аттестата, полученнаго имъ при окончаніи курса въ 1810 г.:

---

[1] Изъ него впослѣдствіи вышелъ товарищъ министра путей сообщенія (см. нашу статью: „Л. Ѳ. Людоговскій—первый директоръ Смоленской гимназіи“, въ Памят. книжкѣ Смоленск. губ. за 1907 г., стр. 76 и 78).

Впослѣдствіи, съ измѣненіемъ гимназической программы въ 1819 году, аттестаты приняли нѣсколько иную форму. Приведемъ для примѣра слѣдующій аттестатъ, выданный въ 1824 году Якову Лукьянову (впослѣдствіи профессору сначала Демидовскаго, а затѣмъ Ришельевскаго лицеевъ).

„По указу Его Императорскаго Величества Смоленской Гимназіи ученику, окончившему курсъ гимназическаго ученія вольно-отпущенному Якову, Афанасьеву, сыну Лукьянову въ томъ, что онъ сперва въ Смоленскомъ уѣзд-

1) „Смоленскому купцу Якову Яковлеву сыну Щокотову въ томъ, что онъ сперва въ Смоленскомъ Главномъ Народномъ училищѣ, а потомъ въ Губернской Гимназіи по 1-е сентября 1810 г. обучался нижеслѣдующимъ предметамъ: Закону Божію, математическимъ наукамъ, какъ то: ариѳметикѣ, алгебрѣ, геометріи, тригонометріи, механикѣ и опытной физикѣ, естественной исторіи и технологіи россійской и всеобщей исторіи, географіи и статистикѣ, миѳологіи и древней географіи, всеобщей россійской грамматикѣ, логикѣ, риторикѣ, эстетикѣ, психологіи, нравственной философіи, праву естественному и народному и политической экономіи, французскому, нѣмецкому и английскому языкамъ и, сверхъ сего, въ особоустроенномъ коммерческомъ классѣ коммерческимъ наукамъ, щотамъ, бухгалтеріи и рисовальному искусству, оказывая во всѣхъ вышеозначенныхъ наукахъ превосходнѣйшіе успѣхи, за что, а равно и за отлично благороднѣйшее поведеніе, удостоенъ онъ былъ *пять* разъ при открытыхъ испытаніяхъ приличными наградами, состоящими въ книгахъ перваго достоинства, въ чемъ ему, Щокотову, при окончаніи гимназическаго курса и данъ былъ, на основаніи 63 ст. Высочайше утвержденнаго устава учебныхъ заведеній отъ Гимназіи надлежащій аттестатъ. Но какъ во время нашествія въ 1812 году непріятеля оный аттестатъ у него утратился, то нынѣ по прошенію его, для удостовѣренія во всемъ вышеписанномъ и дано ему, Щокотову, сіе свидѣтельство за подписаніемъ Смол. Губ. училищъ Директора Статскаго Совѣтника и Кавалера съ приложеніемъ казенной гимназической печати въ Смоленскѣ декабря 14-го дня 1822 г. Директоръ Левъ Людоговскій. Письмоводитель коллежскій регистраторъ Захаръ Солнцевъ“.

номъ училищѣ, а потомъ съ 25 августа 1819 года въ вышеозначенной гимназіи обучался нижеслѣдующимъ предметамъ:

По	Съ успѣхами:
Закону Божію	очень изрядными.
Ариѳметикѣ, Алгебрѣ, Геометріи, Тригонометріи и Опытной Физикѣ	прилежно и похвально,
Естественной исторіи и Сельскому Хозяйству	превосходно.
Россійской и Всеобщей Исторіи, Географіи и Статистикѣ, Миѳологіи и Древней Географіи	съ примѣрными успѣхами и прилежаніемъ.
Россійской Грамматикѣ, Логикѣ, Риторикѣ и Поэзіи.	съ отличнымъ успѣхомъ.
Языкамъ:	
Латинскому	съ весьма хорошими.
Французскому	съ успѣхами и прилежаніемъ.

За что, а равно и за отлично-примѣрное поведеніе, удостоенъ онъ былъ при открытыхъ испытаніяхъ шесть разъ награды, состоящей въ книгахъ. Во увѣреніе чего и данъ ему, Лукьянову, сей аттестатъ, на основаніи 63 ст. Высочайше утвержденнаго Устава учебныхъ заведеній, за подписаніемъ Смоленскаго Губернскаго училищъ Директора Статскаго Совѣтника и Кавалера и Гимназическихъ учителей съ приложеніемъ казенной гимназической печати. Смоленскъ, 15-го генваря 1824 г.“.

Въ концѣ изучаемаго періода приняты были особыя мѣры при выдачѣ гимназическихъ аттестатовъ. Такъ, циркулярнымъ предложеніемъ министра народнаго просвѣщенія, отъ 13-го сентября 1828 г., установлено было три степени аттестатовъ, изъ которыхъ двѣ первыя носятъ названіе «увольнительныхъ свидѣтельствъ» I и II степени, а третья—«экзаменаціоннаго свидѣтельства». Для полученія свидѣтельства I степ., опредѣляющаго «безусловную способность» ученика, требуется на испытаніи оказать равно достаточныя свѣдѣнія въ греческомъ, латинскомъ, россійскомъ и нѣмецкомъ языкахъ, въ географіи и исторіи, въ математическихъ и естественно-историческихъ наукахъ. Такія же свѣдѣнія въ языкахъ и посредственныя знанія въ наукахъ даютъ право на полученіе свидѣтельства II степени, характеризующей «условную способность» ученика. Наконецъ свидѣтельство III степ. обозначаетъ недостаточныя познанія и совершенную неспособность. Въ нашей гимназіи это правило введено было только въ 1832 г., въ силу особаго распоряженія попечителя Московскаго учебн. округа, отъ 13 апрѣля 1832 года, установившаго болѣе строгія условія пріема молодыхъ людей въ университетъ.

Характерная черта нашей школы въ XVIII вѣкѣ— это абсолютная безплатность за ученье въ ней; нуждаясь въ образованныхъ людяхъ, правительство, наоборотъ, старалось поощрять и привлекать учащихся денежными пособіями. По Уставу 1804 г. всѣ учебныя заведенія также безплатны. Мысль о введеніи платы за ученіе возникла въ правительственныхъ сферахъ въ 1817 г., по инціативѣ тогдашняго попечителя С.-Петербургскаго учебнаго округа С. С. Уварова, имѣвшаго въ виду улучшить положеніе учителей и вообще возвысить внутренній бытъ народныхъ училищъ (т. е. уѣздныхъ и приходскихъ). Въ іюнѣ 1817 года Училищный Комитетъ Москов. Университета прислалъ въ Смоленскую дирекцію требованіе высказать свое мнѣніе по этому вопросу. При этомъ приложена была копія съ выписки изъ журнала Главнаго Правленія училищъ, отъ 12 мая 1817 г., въ которой подробно излагались мотивы въ пользу этой мѣры, представленные на его разсмотрѣніе Уваровымъ. Признавая положеніе педагогическаго персонала крайне стѣсненнымъ и отмѣчая фактъ полнаго обѣднѣнія «сихъ полезныхъ служителей отечества» при все возростающей дороговизнѣ, Главное Правленіе училищъ ласкаетъ себя надеждою, что путемъ введенія платы за ученіе открыло способъ помочь бѣдѣ безъ малѣйшаго стягощенія казны. Мало того, оно старается оправдать эту мѣру и съ принципіальной точки зрѣнія, ссылаясь, согласно докладу Уварова, на авторитетъ европейскихъ педагоговъ —Беля и Ланкастера, де-Жирардо и Лаборда, которые признали плату за обученіе основаніемъ внутренняго благосостоянія училищъ. Плата есть необходимое условіе для усовершенствованія учебной части; она имѣетъ за себя глубокія соображенія, коренящіяся въ тайникѣ человѣческаго сердца; увѣренность въ томъ, что правительство не потребуетъ никакого возмездія за обученіе дѣтей, порождаетъ нѣкую пагубную въ родителяхъ безпечность какъ относительно аккуратнаго посѣщенія дѣтьми классовъ, такъ и въ разсужденіи ихъ успѣховъ. Дѣти, отъ которыхъ родители ничего не требуютъ, подобно тому, какъ и правительство отъ родителей, составляютъ послѣднее звено сей цѣпи и слѣдуютъ тому же внушенію: нерадѣніе, неисправность, лѣнь, безпечность, охлаждающіе духъ учителей — вотъ плоды безденежнаго ученія. Если же установится самая умѣренная плата, тогда отецъ потребуетъ отъ сына отчета въ его успѣхахъ, станетъ принуждать его быть прилежнымъ, пожелаетъ отъ него получить, такъ сказать, проценты за вносимую въ училище плату».

Получивъ отъ Училищнаго Комитета запросъ объ установленіи платы за ученіе и соглашаясь съ соображеніями, высказанными въ пользу этой мѣры Главнымъ Правленіемъ училищъ и попечителемъ С.-Петербургскаго учебнаго округа, директоръ нашей гимназіи Людоговскій отвѣчалъ донесеніемъ, что онъ находитъ удобнымъ и полезнымъ установить слѣдующую плату за ученіе:

1) Дѣти дворянъ, имѣющихъ больше 25-ти душъ, платятъ въ приходскихъ училищахъ по 10 р., въ уѣздныхъ—по 15, а въ гимназіяхъ—по 25 руб. асс.;

2) дѣти купцовъ, состоящихъ въ гимназіяхъ, платятъ въ приходск. училищахъ по 2, въ уѣздныхъ—по 3, а въ имѣніяхъ—по 4% съ денегъ, платимыхъ ими съ объявленныхъ капиталовъ;

3) дѣти крѣпостныхъ людей, отдаваемыя въ училища отъ господъ своихъ, платятъ въ приход. училищахъ по 15, въ уѣздныхъ — по 25, а въ гимназіяхъ — по 40 руб.;

4) дѣти всѣхъ прочихъ состояній и дворянъ, имѣющихъ не болѣе 25 душъ, платятъ то же, что и въ Петербургскихъ училищахъ (т. е. 5, 10 и 15 руб. асс.).

Но проектъ Людоговскаго не нашелъ сочувствія въ Московскомъ училищномъ Комитетѣ, и, послѣ продолжительной переписки, въ Смоленской дирекціи училищъ установлена была съ 1 января 1821 г. плата за право ученія въ слѣдующемъ размѣрѣ: съ учениковъ приходскихъ училищъ по 3, уѣздныхъ—по 6 и гимназіи—по 10 руб.

Введеніе платы за ученіе встрѣчено было, однако, почти повсемѣстнымъ недовольствіемъ и ропотомъ, особенно въ уѣздныхъ городахъ, жители которыхъ (напр. Гжатска и Рославля), привыкшіе получать отъ правительства образованіе даромъ, совершенно отказывались отъ взносовъ. А такъ какъ во всѣхъ своихъ предписаніяхъ высшее училищное начальство не давало никакихъ указаній относительно средствъ къ обезпеченію правильнаго поступленія этой платы, то директору неоднократно приходилось прибѣгать къ содѣйствію губернской администраціи, взыскивавшей ее чрезъ полицію тѣхъ родителей учениковъ гимназіи и другихъ училищъ, которые уклонялись отъ нея завѣдомо «изъ упрямства». Поэтому сумма сбора за ученіе въ гимназіи и другихъ училищахъ Смоленской дирекціи, какъ видно изъ дошедшихъ до насъ данныхъ, подвержена замѣтнымъ колебаніямъ. Въ періодъ съ 1 января 1821 г. по 1 января 1827 г. въ приходѣ взимаемой за ученіе платы по всѣмъ училищамъ было 10416 р. 28 к., причемъ по годамъ распредѣляется она такъ:

За 1821 г. по гим. собрано было 352 р. 80 к., а по всѣмъ учил. 2087 р. 80 к.
„ 1822 „ „ „ „ „ 300 „ 78 „ „ „ „ „ 1926 „ 13 „
„ 1823 „ „ „ „ „ 340 „ 1 „ „ „ „ „ 1695 „ $96^1/_4$ „
„ 1824 „ „ „ „ „ 200 „ 10 „ „ „ „ „ 1445 „ $25^1/_4$ „
„ 1825 „ „ „ „ „ 143 „ 89 „ „ „ „ „ 1554 „ 37 „
„ 1826 „ „ „ „ „ 164 „ 46 „ „ „ „ „ 1706 „ $76^1/_4$ „

Къ концу изучаемаго періода сумма сбора за ученіе начинаетъ повышаться, особенно въ гимназіи, гдѣ въ 1829 г. собрано было 359 руб. 80 коп., а въ 1830—463 р. 50 коп.

Что касается употребленія денегъ, собираемыхъ за ученіе, то, согласно распоряженію министра духовныхъ дѣлъ и народ. просв. князя А. Н. Голицына, часть ихъ (20% всей суммы) откладывалась для приращенія процентовъ въ пользу учительскихъ вдовъ и сиротъ (т. е. препровождалось въ Сохранную казну Опекунскаго Совѣта при Московскомъ воспитательномъ домѣ), а остальные шли «на вспоможеніе тѣмъ учителямъ, кои претерпѣвали крайнюю нужду», на покупку учебниковъ для бѣднѣйшихъ учениковъ и книгъ для награжденія преуспѣвающихъ и на разныя хозяйственныя надобности гимназіи. Такъ вся собранная въ 1824 г. плата за ученье распредѣлилась слѣдующимъ образомъ: 800 р. выслано было въ Московскій Опекунскій Совѣтъ, 250 руб. роздано въ пособіе къ получаемому жалованью: учителю Смоленскаго уѣздн. учил. Тимоѳею Гриневу, штатному смотрителю Порѣчскаго Василію Медвѣдкову и учителю Порѣчскаго же приход. учил.—Северьяну Максимову (первымъ двумъ по 100 руб., а послѣднему 50), 70 руб. употреблено на покупку наградныхъ книгъ и учебниковъ для бѣдныхъ учениковъ, а 215 руб.—на уплату подрядчику Ѳеодору Рожнову за произведенныя имъ починки и подѣлки въ гимназической библіотечной комнатѣ. Изъ служащихъ въ гимназіи пособія изъ этой суммы получалъ обыкновенно лишь учитель рисованія Н. М. Уткинъ, штатное жалованье котораго было значительно ниже другихъ преподавателей.

V.

Учителя: ихъ матеріальное положеніе, особыя требованія къ нимъ со стороны министерства. Педагогическій персоналъ Смоленской гимназіи въ періодъ 1804—1833 г.г. Педагогическія собранія и хозяйственный училищный совѣтъ. Канцелярія директора. Кандидаты учительства. Стремленіе абитуріентовъ гимназіи въ высшія учебныя заведенія. Сословный составъ учащихся. Свѣдѣнія объ окончившихъ курсъ гимназіи.

Если сравнить матеріальное положеніе учителей, по Уставу 1804 г., съ постановкою дѣла въ предшествующую эпоху, то, безспорно, замѣтимъ крупный шагъ впередъ. Штаты увеличены почти вдвое; всѣ штатные расходы оплачиваются изъ средствъ казначейства, что вполнѣ гарантируетъ ихъ правильность; наконецъ, положено основанiе пенсiоннаго капитала. Въ силу 23 статьи предварительн. правилъ народн. просв. лица, посвятившiя себя наставленiю юношества въ общественныхъ училищахъ, должны пользоваться при отставкѣ пенсiей, соразмѣрной числу лѣтъ ихъ службы. Высочайше утвержденное положенiе Главнаго Правленiя училищъ, отъ 7 сент. 1805 года, опредѣляетъ полный окладъ жалованья въ пенсiю за 30 лѣтъ безпорочной службы, 2/3 —за 25 лѣтъ и 1/3 — за 20 лѣтъ службы. Наивысшiй размѣръ пенсiй для вдовъ умершихъ чиновниковъ учебнаго вѣдомства не долженъ превышать половины оклада жалованья умершаго. Вдовы учителей, умершихъ до истеченiя 20 лѣтъ службы, получаютъ единовременно полный окладъ. Высочайшiй указъ, отъ 28 декабря 1818 г., распространяетъ эти правила и на дѣтей умершихъ училищныхъ чиновниковъ.

Сверхъ этого, чиновники учебнаго вѣдомства пользовались нѣкоторыми другими преимуществами, въ родѣ, напримѣръ, освобожденiя имѣющихъ изъ нихъ собственные дома отъ воинскаго постоя (Высоч. повел. 16 февр. 1809 г.) или отъ городскихъ налоговъ.

Тѣмъ не менѣе положенiе многихъ учителей было далеко не изъ легкихъ. Штатнаго содержанiя едва хватало для самой скромной жизни, особенно въ первые годы послѣ разоренiя Смоленской губернiи въ 1812 г. и въ годы неурожайные, нерѣдко ее постигавшiе. Впрочемъ, благодаря всегдашней заботливости директора Людоговскаго, принимавшаго всевозможныя мѣры къ улучшенію матеріальнаго положенія учителей его дирекціи; къ концу изучаемаго періода гимназическіе преподаватели обезпечены были довольно приличнымъ содержаніемъ. Такъ въ 1831 году изъ годового бюджета гимназіи, простиравшагося до 10491 р., 1) они получали слѣдующее жалованье.

Директоръ	900 р.	(шт. жал.)
Законоучитель	200 „	(изъ суммъ Приказа).
Старшій учитель ест. ист. и сел. хоз.	850 „	(650 р. шт. жал. и 200 р. изъ процент. суммы).
„ „ логики и слов. наукъ	850 „	(по тому же разсчету).
„ „ лат. и греч. языковъ	1250 „	(650 р. шт. жал. за лат. яз и 600 р. за греч. изъ суммъ Приказа).
„ „ ист., геогр. и стат.	1000 „	(650 р. шт. жал. да 350 р. по должности штатн. смотр. Смол. уѣздн. уч.).
„ „ физико-мат. наукъ	650 „	(штатн. жал.
Младшій учитель нѣм. языка	400 „	„ „
„ „ франц. языка	400 „	„ „
Учитель рисов. искусства	380 „	(300 по гимназіи и 80 по Смол. уѣздн. училищу).
Письмоводитель	500 „	(300 по канцеляріи и 200 р. по должности учит. Смол. приход. училища).

Казенныхъ квартиръ, вслѣдствіе крайней тѣсноты гимназич. дома, вмѣщавшаго въ себѣ три учебныхъ заведенія: гимназію и училища—уѣздное и приходское,

---

1) Сумма эта составлялась изъ слѣдующихъ статей доходовъ:

1) Штатной суммы—6400 руб.

2) Получаемой отъ Приказа Общ. Призр.—2800 руб.

3) Процентной на 32275 руб. (въ билетахъ Москов. Сохр. Казны)—до 1291 руб.

было всего 4: для директора, *двухъ* учителей и письмоводителя. Изъ квартиръ, предназначенныхъ для учителей и крайне тѣсныхъ (состоящихъ всего изъ 2—3 комнатъ), одну занималъ почти во все время обозрѣваемаго періода (съ 1813 г.) учитель нѣмец. яз. Е. К. Штанге, а другую—до 1815 г. учитель ист., геогр. и стат. И. С. Холодковскій, затѣмъ до 1820 г. учитель франц. яз. К. К. Даеторъ и, наконецъ, А. П. Елоховскій. Остальные учителя пользовались квартирными деньгами изъ хозяйств. суммъ гимназіи: старшіе получали 150 руб., а младшіе—100 руб. Сверхъ того, имъ полагалось дровяное и свѣчное продовольствіе (въ силу предпис. Учил. Ком. отъ 17 янв. 1820 г.), причемъ старш. учителю не болѣе 15 саженей трехчетвертныхъ дровъ, по справочнымъ цѣнамъ, и не свыше $2^{1/2}$ пуд, сальныхъ свѣчей, а младшему—12 саж. дровъ и 2 пуда свѣчей.

Изъ сказаннаго видно, что не всѣ учителя обезпечены были со стороны гимназіи въ одинаковой степени, хотя начальствомъ предпринимались всякія мѣры въ этомъ направленіи, напримѣръ, въ видѣ совмѣщенія въ одномъ лицѣ двухъ должностей. Оставалось доискать стороннихъ заработковъ въ родѣ занятія должностей въ другихъ вѣдомствахъ (что допускалось цирк. предп. министра нар. просв. отъ 12 мая 1810 г.), частныхъ уроковъ (въ пансіонахъ), которые, однако были въ то время большою рѣдкостью и скудно оплачивались, и наконецъ, содержанія пансіонеровъ у себя. Послѣднее практиковалось всего чаще, и почти всѣ учителя имѣли пансіонеровъ, особенно изъ дворянскихъ помѣщичьихъ дѣтей. Такъ старшій учитель словесныхъ наукъ В. Ѳ. Еленевъ содержалъ пансіонъ, организованный имъ согласно потребностямъ и вкусамъ тогдашняго дворянства: въ немъ преподавалась музыка, танцы и новые языки особо нанятыми для того гувернерами изъ иностранцевъ.

Между тѣмъ правительство предъявляло къ педагогамъ очень высокія требованія, всячески побуждая ихъ къ ученымъ трудамъ. Самимъ уставомъ (§ 52) имъ вмѣнено было въ обязанность, подъ вѣдѣніемъ директора, вести записки историческія, метеорологическія, топографическія и статистическія о губерніяхъ, включая сюда свѣдѣнія о земледѣліи, о времени посѣва и жатвы, о свойствахъ земли, употребляемыхъ при землепашествѣ орудіяхъ и другихъ предметахъ, относящихся къ сельскому хозяйству. Въ августѣ 1805 г. изъ Училищнаго Комитета было подтверждено, чтобы учителя, по требованію Устава, производили наблюденія надъ мѣстными правилами и обычаями (какъ колядованіе и проч.), отмѣчали способы простонароднаго лѣченія, изслѣдовали руды, цѣлебныя воды, красильни и т. п.

За утратою архива гимназіи до 1812 г., къ сожалѣнію, мы не можемъ судить съ точностью, какъ отнеслись къ этимъ требованіямъ учителя нашей гимназіи въ началѣ прошлаго столѣтія но, несомнѣнно и въ то время дѣятельность наиболѣе образованныхъ и даровитыхъ изъ нихъ (какъ Ефремовъ, Елоховскій и Еленевъ) въ этомъ направленіи была обозначена ясно. На это указываетъ, напримѣръ, печатный трудъ старшаго учителя физико-матем. и коммерч. наукъ Н. Г. Ефремова, правда переводный, подъ заглавіемъ: «Опытъ сельскаго домостроительства». Сочиненіе, изданное Лондонскою управою земледѣлія, въ которомъ предлагается способъ располагать, строить и распредѣлять сельскіе дома, избы, риги, конюшни, стойла, навѣсы, закуты и проч. зданія, необходимо нужныя и полезныя въ деревняхъ, загородныхъ хозяйственныхъ домахъ и задворкахъ, или заднихъ дворахъ. Съ франц. Смоленскъ, 1810 г. [1]). Н. Г. Ефремовъ былъ, между прочимъ, сотрудникомъ журнала «Растущій виноградъ», гдѣ напечатана была его статья: « Физическая причина чувствованія голода» (въ сентябрьской книжкѣ 1786 г.). Старшему учителю А. П. Елоховскому принадлежитъ переводъ сочиненій К. Гаммердерфера: « Начальныя основанія всемірной исторіи», съ хронолог. таблицею, съ нѣмец., Спб. 1800 г. [2]) Кромѣ того, въ 1806 г. онъ напечаталъ свою рѣчь, сказанную 30 ноября 1805 года по случаю освященія дома для Смоленскаго дворянскаго военнаго училища. Еще въ бытность студентомъ С.-Петербургской учительской гимназіи, Елоховскій сотрудничалъ въ журналѣ «Муза» 1796 г., гдѣ (см. ч. III, стр. 75) помѣщена сочиненная имъ пѣсня: « Что отъ тебя скрывать я тщился.» Въ 1805 г. Елоховскій и Ефремовъ удостоены были степени доктора философіи—неизвѣстно только, за какіе именно научные труды ихъ; впрочемъ, въ тѣ времена можно было получить ученую степень и безъ представленія печатной работы: довольствовались рукописными диссертаціями, или «разсужденіями.»

Кромѣ Ефремова и Елоховскаго, среди преподавателей Смоленской гимназіи, выдѣлялся своею образованностью и дарованіями старшій учитель словесности В. Ѳ. Еленевъ, которому принадлежитъ цѣлый рядъ сочиненій и переводовъ, къ сожалѣнію, въ свое время не напечатанныхъ и утраченныхъ въ 1812 г. въ рукописяхъ. Такъ еще предъ поступленіемъ на службу въ Смоленскую гимназію (27 апр. 1805 г.) онъ передалъ сочиненіе Гольдшмита: «О преимуществахъ общихъ государственныхъ училищъ предъ частными учебными заведеніями и о легчайшемъ способѣ распространенія оныхъ». Трудъ этотъ былъ одобренъ директоромъ Людоговскимъ и препровожденъ въ Училищн. Комитетъ. Во время обозрѣнія Смоленской гимназіи въ 1806 г. профес. Москов. универс. И А. Геймомъ, Еленевъ представилъ ему своего сочиненія «Риторику», примѣненную къ понятію дѣтей и къ учебному курсу гимназіи», а при визитаціи гимназіи проф. А. А. Прокоповичемъ-Антонскимъ въ 1811 г.— «Общую грамматику слова.» Кромѣ того, имъ составленъ былъ « Философскій курсъ логики, психологіи и нравственной философіи, сообразный постепенному развитію дѣтскихъ понятій». Сочиненія эти были разсмотрѣны и, по отсутствію въ то время для гимназій методическихъ руководствъ по соотвѣтствующимъ предметамъ, одобрены для преподаванія. Далѣе, онъ переводилъ съ англійскаго извѣстное сочиненіе Адама Смита: « О народномъ богатствѣ» (3 первыхъ тома) и съ латин. яз. историческій трудъ Светонія: «О двѣнадцати первыхъ римскихъ кесаряхъ» [1]).

---

[1]) Справочный словарь о русскихъ писателяхъ и ученыхъ, умершихъ въ XVIII и XIX вв". Г. Н. Геннади т. I. стр. 343.

[2]) Idem.

Несомнѣнно, что такіе образованные для своего времени люди, какъ В. Ѳ. Еленевъ и директоръ гимназіи Л. Ѳ. Людоговскій, впослѣдствіи членъ Московскаго Общества исторіи и древностей Россійскихъ, служа въ Смоленскѣ, столь богатомъ своимъ историческимъ прошлымъ, весьма интересовались его стариной и не упускали случая отмѣтить и разслѣдовать что-нибудь, касающееся отечественной исторіи. Таково, напримѣръ, упомянутое нами выше извѣстіе «Исторической записки Смоленской гимназіи», отъ 14 іюня 1812 года, объ архивныхъ документахъ военнопоходной канцеляріи временъ Петра Великаго, случайно найденныхъ Еленевымъ въ древней городской стѣнѣ.

---

[1]) Свѣдѣнія о научныхъ занятіяхъ В. Ѳ. Еленева почерпнуты изъ архива Москов. университета.

Послѣ отечественной войны 1812 г. министерствомъ нар. просв. поручена была Московскому университету провѣрка на мѣстѣ «Землеописаніе Россійской имперіи для всѣхъ состояній», изданнаго въ 1810 году профессоромъ Зябловскимъ. Университетскій совѣтъ предложилъ губернскимъ директорамъ училищъ привлечь къ этой провѣркѣ подвѣдомыхъ имъ учителей. Въ сентябрѣ 1814 г. Смоленскій директоръ Л. Ѳ. Людоговскій донесъ въ Училищный Комитетъ, что хотя имъ и приняты были надлежащія мѣры къ исполненію возложеннаго на него порученія, но «поелику въ здѣшней губерніи непріятелемъ все приведено въ крайній безпорядокъ, то собраніе достовѣрныхъ свѣдѣній о нынѣшнемъ состояніи сей губерніи было на первый случай весьма затруднительно. Наконецъ, когда необходимо нужныя свѣдѣнія къ составленію предписаннаго описанія можно было изъ мѣстъ разныхъ заимствовать съ надлежащею достовѣрностью,1) препоручилъ я здѣшней гимназіи изъ старшихъ учителей г. Елоховскому, яко ничѣмъ не занятому,2) составить противъ присланныхъ печатныхъ ли-

---

1) Свѣдѣнія эти собирались директорами отъ губернскихъ правленій, казеныхъ палатъ, духов. консисторій и другихъ учрежденій.

2) У него тогда, по случаю возобновленія гимназіи въ составѣ лишь I класса, еще не было уроковъ естеств. исторіи, начинавшейся по Уставу со II класса.

стовъ требованное описаніе Смоленской губерніи, что имъ и исполнено. Я, разсмотрѣвъ сіи его труды, отдаю имъ достодолжную справедливость и представляю оные въ подлинникѣ на благоусмотрѣніе начальства».

Такимъ образомъ учителемъ Елоховскимъ исправлено и дополнено было, по порученію директора, описаніе Смоленской губ., напечатанное въ 1818 году въ «Пространномъ землеописаніи Россійской имперіи» проф. Зябловскаго. Въ январѣ 1818 года имъ представлено было въ Училищный Комитетъ вновь пополненное «Статистическое и историческое описаніе Смоленской губерніи» и, кромѣ того, систематическая роспись собраннымъ имъ минераламъ, растеніямъ, раковинамъ и кораллам (около 900 названій), которые онъ расположилъ по «Минералогіи» академика Василія Севергина, «съ показаніемъ важнѣйшихъ книгъ (рѣдкихъ и дорогихъ) по этой наукѣ».[1]

Училищный Комитетъ препроводилъ все это въ департаментъ народн. просв. Однако, сочиненіе Елоховскаго, повидимому, цѣликомъ напечатано не было. Въ «Отечественныхъ Запискахъ» за 1826 г. (январь и апрѣль) помѣщена небольшая замѣтка подъ заглавіемъ: «Преданность къ своимъ государямъ и отечеству жителей Смоленской губерніи и примѣрныя ихъ дѣянія въ достопамятную 1812 года войну», причемъ въ примѣчаніи говорится: «прекрасная статья сія заимствована изъ Статистическаго и Историческаго описанія Смоленской губерніи, составляемаго старшимъ учителемъ Смоленской гимназіи Антономъ Елоховскимъ. Желательно, чтобъ и въ другихъ губерніяхъ г.г. учители послѣдовали сему примѣру: ибо, бывъ на мѣстѣ, они болѣе другихъ имѣютъ способы повѣрить статистическія свѣдѣнія того края, а тѣмъ оказавъ существенную услугу отечеству и наукамъ - заслужили бы всеобщую благодарность. [1] Въ томъ же журналѣ находится и другая статья, повидимому, того же автора: «Взглядъ на достопримѣчательныя зданія въ г. Смоленскѣ и урочищъ, находящихся въ Смоленской губ.», гдѣ приведено нѣсколько цѣнныхъ данныхъ о смоленской старинѣ. [2]

---

[1] Коллекція эта и книги употреблялись имъ при преподаваніи естеств исторіи.

23 марта 1825 г. попечителемъ Московскаго Учебнаго Округа предписано было, чтобы учителя гимназій доставляли въ Училищный Комитетъ «свѣдѣнія по части успѣховъ въ наукахъ, искусствахъ и въ вышнемъ преподаваніи» для помѣщенія таковыхъ въ «С.-Петербургскомъ Политическомъ и Литературномъ журналѣ». Къ сожалѣнію, за утратой архивныхъ дѣлъ того времени, намъ не удалось найти соотвѣтствующихъ указаній на дѣятельность тогдашняго педагогическаго персонала въ этомъ направленіи. Неизвѣстно также, какъ отнесся онъ къ призыву конференціи Академіи Наукъ, отъ 24 марта 1832 г., препроводившей къ директору Смоленской гимназіи программы для собиранія предметовъ зоологіи и друг. отраслей естествознанія и просившей его привлечь подвѣдомственныхъ учителей къ доставленію въ Академію ученыхъ извѣстій, описаній физическихъ явленій, статистическихъ замѣтокъ и свѣдѣній о достопримѣчательныхъ событіяхъ.

Преподавателями Смоленской гимназіи въ разсматриваемый періодъ были слѣдующія лица:

---

[1] Отечеств, Записки„ 1826 г., №69, стр. 398.

[2] Ibidem, №77 (сентябрьск. книжка).

А. *Старшіе учители*:

а) **Математики и физики**:

1. Докторъ философіи *Николай Григорьевичъ Ефремовъ*, родомъ изъ духовнаго званія; обучался сперва въ Харьковской духовной семинаріи, а затѣмъ въ С.-Петербургской учительской гимназіи. Въ 1786 г. опредѣленъ учителемъ математическихъ наукъ въ высшихъ классахъ Смоленскаго главнаго народнаго училища, а послѣ преобразованія его въ гимназію оставался въ послѣдней преподавателемъ тѣхъ же предметовъ и коммерческихъ наукъ (послѣднія преподавалъ въ 1805 г., т. е. послѣ перемѣщенія М. С. Бранкевича въ Москву). Умеръ, какъ сказано выше, въ февралѣ 1813 г.

2. *Иванъ Ивановичъ Дьячковъ*, изъ оберъ-офицерскихъ дѣтей, съ сентября 1810 г. воспитывался въ Ярославльскомъ домѣ призрѣнія ближняго и тамошнемъ главномъ народн. училищѣ. Въ 1805 г. поступилъ въ Демидовское высшихъ наукъ училище (теперь юридическій музей), по окончаніи котораго, съ званіемъ кандидата физико-математическихъ наукъ, служилъ нѣкоторое время въ канцеляріи Совѣта этого училища, исполняя одновременно обязанности воспитателя Благороднаго Пансіона при немъ. Въ 1814 г. былъ командированъ для письмоводства при комиссіи, учрежденной для разбора дѣлъ Угличской училищной вотчины; отъ этой комиссіи имѣлъ одобрительный отзывъ. 6 іюля 1815 г. опредѣленъ въ Смоленскую гимназію старшимъ учителемъ физико-математ. предметовъ, но къ занятіямъ приступилъ лишь въ концѣ января 1816 г. Здѣсь онъ оставался всего 5 лѣтъ (1816—1821) и за написанное въ 1819 году сочиненіе „О перспективѣ“ удостоенъ былъ Высочайшей награды въ 1000 руб. асс. Въ 1820 г. совѣтъ Харьковскаго университета избралъ его, по конкурсу, адъюнктомъ на каѳедру технологіи и коммерціи за представленныя имъ сочиненія: „Разсужденіе о технологіи“ и „Историческое обозрѣніе торговли“. Въ Харьковскій университетъ Дьячковъ перешелъ 14 января 1821 г. и, прослуживъ тамъ болѣе 10 лѣтъ, скончался 6 сентября 1831 г. въ званіи экстра-ординарнаго профессора. Въ 1823 г. онъ избранъ былъ въ члены

„Общества наукъ при Харьков. универс.“ (по отдѣлу естествовѣдѣнія), а въ 1829 г. въ засѣданіи этого общества читалъ докладъ: „О вѣсахъ и мѣрахъ вообще и въ особенности о российскихъ въ отношеніи къ главнѣшимъ иностраннымъ“. Изъ научныхъ трудовъ его напечатана была только статья „О перспективѣ“, служившая введеніемъ въ его изслѣдованіе по этому вопросу (въ „Украинскомъ Вѣстникѣ“), и актовая рѣчь „О выгодахъ торговаго баланса“, гдѣ онъ вооружается противъ Адама Смита и его школы (въ книгѣ „Рѣчи, произнесенныя въ торжеств. собраніи Харьков. унив. 30 августа 1825 г.“).

3) ***Петръ Венедиктовичъ Барановъ,*** изъ цѣховыхъ, сынъ извѣстнаго въ свое время академика-живописца (какъ сказано въ „Біограф. словарѣ профессор. и преподав. Москов. унив. 1755—1855 г. г.“, ч. I, стр. 331—въ біографіи Ф. А. Жодейко), дѣйств. студентъ Москов. унив. по физико-математич. отдѣл. Опредѣленъ въ Смол. гимназію съ 14 мая 1824 г., служилъ въ ней 6 лѣтъ, скончался 30 мая 1828 г. и похороненъ за счетъ гимназіи на кладбищѣ Троицкаго монастыря; на могилѣ его до сихъ поръ сохранился памятникъ. Судя по отзыву о немъ визитатора Я. В. Толмачева, проф. Спб. унив., обозрѣвавшаго Смоленскую гимназію въ 1827 г., и донесенію директора въ Училищный Комитетъ это былъ весьма старательный преподаватель, отдававшій себя всецѣло педагогич. дѣлу и наукамъ. Помимо обязательныхъ, по Уставу, предметовъ, въ свободное отъ службы время онъ добровольно и безмездно преподавалъ ученикамъ IV кл. „первоначальныя правила гражданской архитектуры“, пріучая ихъ къ „правильному и чистому черченію плановъ и фасадовъ употребительнѣйшихъ въ общежитіи зданій“. Объ усердіи этого учителя проф. Толмачевъ отзывался въ слѣдующихъ выраженіяхъ: „Производилъ испытаніе ученикамъ Смоленской гимназіи изъ математич. наукъ, видѣлъ я многіе опыты ихъ черченія по части архитектуры и хорошіе успѣхи въ сей наукѣ, которую, сверхъ предметовъ, назначенныхъ 6-мъ пунктомъ Устава учебн. заведеній, преподаетъ учитель Барановъ, который, хотя и молодъ по службѣ, но, отличаясь тихостію, скромностью и благороднѣйшимъ поведеніемъ, посвящаетъ всего себя своей должности и наукамъ“. Поэтому визитаторъ просилъ Училищный Комитетъ

наградить его добавочнымъ жалованьемъ по 200 р. въ годъ изъ хозяйств. суммъ гимназіи. „О таковой наградѣ Баранову тѣмъ болѣе убѣждаюсь покорнѣйше просить, что сей достойнѣйшій учитель старается облегчить уплатою долговъ престарѣлаго отца своего, который принужденъ былъ занять 500 р. на освобожденіе своихъ дѣтей, въ томъ числѣ и его, отъ податного состоянія“.

4) *Корнилій Львовичъ Воронкевичъ - Бассанецъ,* изъ дворянъ, кандидатъ Спб. универс. по физ.-матем. отдѣл., служилъ въ Смоленской гимназіи съ 7 іюня 1828 г. по 4 января 1833 г., когда, по распоряженію министра нар. просв., былъ переведенъ въ Тифлисскую гимназію. О характерѣ его дѣятельности въ гим. архивѣ имѣется указаніе, что послѣ ревизіи проф. Л. А. Цвѣтаева въ 1832 г. ему объявлена была „совершенная признательность“ отъ Совѣта Москов. университета.

б) Естественной исторіи и технологіи.

5) Докторъ философіи *Антонъ Петровичъ Елоховскій*, изъ духовнаго званія, воспитывался сначала въ Ярославской духовной семинаріи, а затѣмъ въ Спб. учительской гимназіи; съ 9 янв. 1797 г. состоялъ въ учительскомъ званіи высшихъ разрядовъ или классовъ, а 6 мая 1800 г. поступилъ учителемъ всеобщей исторіи, географіи и естествовѣдѣнія въ Смоленское главное народное училище, по преобразованіи котораго въ гимназію служилъ въ послѣдней болѣе 30 лѣтъ, выйдя въ отставку 16-го октября 1834 г. Умеръ 16-го января 1835 г.

в) Философіи и изящныхъ наукъ.

6) *Михаилъ Степановичъ Бранкевичъ*, изъ дворянъ, учился сперва въ Кіевской духовной академіи, а затѣмъ въ гимназіи при Московскомъ университетѣ и на философскомъ факультетѣ послѣдняго, гдѣ и окончилъ курсъ съ серебряною медалью и со степенью кандидата астрономіи. Въ 1804 г., при открытіи Смоленской гимназіи, былъ назначенъ въ нее старшимъ учителемъ русской словесности, философіи и политической экономіи, причемъ преподавалъ также латинскій языкъ и коммерческія науки, но черезъ годъ перемѣщенъ учителемъ высшаго ариѳметическаго

класса въ Московскую университетскую гимназію. Въ 1807 г. получилъ степень магистра математики и въ томъ же году уволенъ по прошенію. Черезъ 3 года опять вступилъ въ университетъ. Тогда онъ особенно предался изученію нѣмецкой философіи, отъ коей перешелъ къ мистицизму. Умеръ 8 іюля 1813 г. отъ чахотки, въ крайней бѣдности, и похороненъ на Воробьевыхъ горахъ.

М. С. Бранкевичу принадлежитъ цѣлый рядъ разныхъ сочиненій, изъ коихъ особенной популярностью пользовался въ свое время его самовѣрнѣйшій телескопъ, или всеобщій астрономическій, физическій, политическій и экономическій календарь на 336 лѣтъ", изданный въ трехъ частяхъ въ 1802 г. и выдержавшій затѣмъ 4 изданія. Въ области беллетристики онъ извѣстенъ, какъ сотрудникъ журналовъ: „Ипокрена" и „Пріятное и полезное препровожденіе времени" и отчасти какъ литературный соперникъ графа Ѳ. В. Растопчина, московскаго генералъ-губернатора въ 1812 году. Изъ отдѣльно изданныхъ его сочиненій славились также: „Кровопролитная война у Архипыча съ Еремѣевной" (6 изданій. М. 1798—1867 г.г.), „Храбрый философъ Левъ Андреевичъ Громинъ" (3 изданія, М. 1809—29 г.г), Разговоры Калужской губерніи крестьянина съ женою моею о превратности счастія французскаго оружія" (СПБ. 1813 г.) и „Древній астрологъ" (М. 1814 г.), а также переводъ съ нѣмецкаго: „Духъ Эккартсгаузена или сущность ученія сего знаменитаго писателя" (М. 1810 г.).

7. *Василій Ѳеодоровичъ Еленевъ*, сынъ священника, родился въ с. Семеновскомъ, Ельнинскаго уѣзда въ 1777 г., воспитывался въ Смоленской духовной семинаріи, которую окончилъ съ аттестатомъ I разряда. Потомъ для усовершенствованія въ математикѣ и въ языкахъ нѣмецкомъ и французскомъ обучался 4 года въ частномъ пансіонѣ и по выдержаніи испытанія на учительское званіе въ Московскомъ университетѣ, 27 апрѣля 1805 года опредѣленъ былъ въ Смоленскую гимназію, гдѣ прослужилъ болѣе 30 лѣтъ сначала въ должности старшаго учителя словесныхъ наукъ, а затѣмъ (съ 8 авгусаа 1833 г.) инспектора. Въ отставку вышелъ 10 декабря 1835 г., послѣ чего жилъ большею частію въ родномъ селѣ, гдѣ у него было имѣніе и умеръ 20 ноября 1865 г. въ глубокой старости (88 лѣтъ отъ роду). Это былъ

весьма образованный для своего времени человѣкъ и превосходный педагогъ. Вотъ какъ характеризуетъ его въ своемъ представленіи къ наградѣ въ Училищный Комитетъ Московскаго университета директоръ Людоговскій: „Колл. сов. Василій Еленевъ въ продолженіе своего тридцатилѣтняго служенія подъ моимъ начальствомъ, при неизмѣнно-примѣрномъ и назидательномъ поведеніи своемъ, оказалъ слѣдующія отличія: 1) будучи болѣе 28 лѣтъ старшимъ учителемъ гимназіи — сперва философіи, изящныхъ наукъ и политич. экономіи, а потомъ—логики и россійской словесности, исполнялъ обязанность свою всегда съ самою строгою точностью и предметы ученія преподавалъ съ такимъ раченіемъ и ясностью, что ученики, особенно по онымъ, всегда отличались успѣхами и, переходя въ высшія учебныя заведенія или поступая въ службу, доказывали свое основательное знаніе; 2) сверхъ исполненія своей должности, онъ преподавалъ съ равнымъ же усердіемъ и успѣхами, за неимѣніемъ учителей, въ разныя времена: латинскій и французскій языки, исторію, географію и статистику, по продолжительнымъ срокамъ безвозмездно и часто замѣнялъ собою прочихъ учителей, отсутствовавшихъ по разнымъ причинамъ; также и во время моего отсутствія, по отпускамъ отъ начальства или для обозрѣнія училищъ, неоднократно исправлялъ должность директора и всегда съ примѣрнымъ благоразуміемъ и точностью; 3) въ особенности же онъ явилъ опыты своей неутомимой дѣятельности и отлично ревностнаго усердія къ службѣ въ 1831 году, когда при исправленіи имъ должности директора, во время моего отсутствія по дѣламъ службы въ Москву, возникла въ Смоленскѣ болѣзнь **холера**, свирѣпствовавшая со всею силою. Онъ, забывъ о собственной безопасности и дѣйствуя, гдѣ только нужно было, съ рѣшительностью и благоразуміемъ, успѣлъ предупредить распространеніе сей гибельной заразы между учениками гимназіи и всѣми живущими въ гимназическомъ домѣ, такъ что, хотя нѣкоторые изъ нихъ и подвергались сей жестокой болѣзни, но никто не сдѣлался ея жертвою. Сей подвигъ Еленева, даже въ отдѣльности отъ другихъ его заслугъ, даетъ ему полное право на особенное вниманіе начальства; 4) по предварительнымъ предписаніямъ отъ начальства о приготовленіи гимназіи и прочихъ училищъ Смоленской дирекціи къ требованію по Уставу 1828 г., онъ оказалъ новые опыты своей неутомимой дѣятельности усерднымъ вспомоществованіемъ мнѣ словомъ и дѣломъ какъ въ надзорѣ за работами производившихся тогда передѣлокъ и поправокъ въ гимназическомъ домѣ, такъ и въ учрежденіи порядка и устроеніи классовъ по новому распредѣленію; 5) по опредѣленію же его въ должность инспектора гимназіи онъ съ такою же примѣрною ревностью и свойственнымъ ему раченіемъ занялся исполненіемъ оной и, при неослабномъ наблюденіи, своею дѣятельностью и благоразумными мѣрами успѣлъ привести въ возможно лучшее состояніе какъ учебную, такъ и нравственную часть воспитанія въ гимназіи"... Въ силу этого представленія Еленевъ награжденъ былъ орденомъ св. Владиміра 4-й степени.

г) Исторіи, географіи и статистики:

8) *Иванъ Степановичъ Холодковскій*, изъ духовнаго званія, образованіе получилъ въ Смоленской духовной семинаріи и въ ней же съ 11 февраля 1786 г. былъ учителемъ риторики, исторіи, географіи и нѣмецкаго языка, а 17 августа 1800 г. перешелъ на службу въ Смоленское Главное народное училище, гдѣ за усердную службу въ началѣ 1804 г. получилъ отъ Приказа Обществ. Призрѣнія денежную награду. При преобразованіи Главнаго народн. училища Холодковскій назначенъ былъ старшимъ учителемъ исторіи, географіи и статистики. Въ 1815 г., въ ночь съ 14 на 15 марта, будучи одержимъ ипохондріей, неизвѣстно куда исчезъ.

9) *Иванъ Ѳеодоровичъ Ляшкевичъ*, изъ духовнаго званія, воспитывался сначала въ Смоленской духовной семинаріи, а затѣмъ, по окончаніи въ ней курса съ 7 декабря 1806 г. былъ кандидатомъ учительства при гимназіи, послѣ чего назначенъ второкласснымъ учителемъ въ Рославльское уѣздное училище. Въ 1812 г., при приближеніи непріятеля къ гор. Рославлю, онъ вмѣстѣ съ штатнымъ смотрителемъ А. Л. Подолѣцкимъ и первокласснымъ учителемъ Четыркинымъ, для сбереженія казеннаго школьнаго имущества принужденъ былъ отправиться въ Мосальскъ, а оттуда въ Брянскъ, гдѣ находился до того времени, пока миновала

опасность. Награжденный за это слѣдующимъ чиномъ, въ 1815 г. онъ опредѣленъ былъ штатнымъ смотрителемъ Смоленскаго уѣзднаго училища, а съ 1-го мая 1817 г. занялъ, кромѣ послѣдней должности, вакантное тогда мѣсто старшаго учителя гимназіи по исторіи, географіи и статистикѣ. Въ отставку И. Ѳ. вышелъ 17 апрѣля 1835 г., а умеръ 4 января 1849 г.

Это былъ одинъ изъ дѣятельнѣйшихъ сотрудниковъ перваго директора Смоленской гимназіи Л. Ѳ. Людоговскаго. Кромѣ прямыхъ обязанностей по должностямъ штатнаго смотрителя Смоленскаго уѣзднаго училища и старшаго учителя гимназіи, онъ во время своей службы завѣдывалъ учрежденнымъ при гимназіи запаснымъ книгохранилищемъ, или подвижной (продажной) библіотекой, производя продажу книгъ на мѣстѣ и разсылая ихъ по дирекціи, а также сборомъ платы за ученіе. Не малую пользу оказали гимназіи также практическій умъ Ляшкевича и его хозяйственныя способности, которыя онъ, по словамъ Людоговскаго, въ представленіи отъ 10 іюля 1834 г. въ Училищн. Комитетъ, „неоднократно обнаруживалъ при поправкѣ ветхаго гимназическаго зданія какъ выгоднѣйшею покупкою нужныхъ на то матеріаловъ, такъ и присмотромъ за разными въ ономъ поправками и починками“,

д) Латинскаго и греческаго языковъ:

10) *Василій Васильевичъ Щировскій,* изъ духовнаго званія, по окончаніи курса въ Смоленской духовной семинаріи былъ въ ней же (съ 8-го января 1800 г.) преподавателемъ грамматическаго класса, откуда 6 ноября 1806 г. перешелъ въ гимназію учителемъ латинскаго языка. Кромѣ того, съ 1809 по 1820 г. преподавалъ безплатно Законъ Божій, а съ 1821 года греческій языкъ. Послѣ отечественной войны отличился особыми трудами по предмету устроенія казенныхъ кирпичныхъ заводовъ въ пособіе разореннымъ обывателямъ Смоленска, за что въ декабрѣ 1817 г. награжденъ былъ орденомъ св. Анны 3-й степени. Умеръ 21-го января 1833 года.

Б. Младшіе учители:

а) Нѣмецкаго языка:

11. *Егоръ Кондратьевичъ Штанге*, уроженецъ Саксоніи, сынъ пастора, по смерти котораго переѣхалъ въ 1793 году съ матерью въ Россію и воспитывался въ Митавской гимназіи, а затѣмъ проживалъ въ Нижегородской губерніи, обучая партикулярно юношество нѣмецкому языку. Въ день открытія Смоленской гимназіи, 26 марта 1804 г., попечитель Московскаго учебнаго округа М. Н. Муравьевъ, знавшій его лично, назначилъ его младшимъ учителемъ нѣмецкаго языка въ эту гимназію, гдѣ онъ и прослужилъ 30 лѣтъ. Сверхъ прямыхъ обязанностей, завѣдывалъ неподвижной (фундаментальной) библіотекою, а съ 1821 по 1824 годъ, вслѣдствіе перемѣщенія старшаго учителя математики и физики Дьячкова въ Харьковъ, исправлялъ его должность съ положеннымъ по штату жалованьемъ. По выходѣ въ декабрѣ 1834 г. въ отставку вмѣстѣ съ своей дочерью долгое время содержалъ въ Смоленскѣ частный пансіонъ. Умеръ 7-го февраля 1851 года,

б) Французскаго языка:

12. *Томасъ (Ѳома) Поуеръ* съ 1804 по 1809 г. преподавалъ французскій и англійскій языки; другихъ свѣдѣній о немъ не дошло.

13. *Василій Андреевичъ Алмазовъ*, изъ духовнаго званія, воспитывался сначала въ Смоленской духовной семинаріи, а потомъ (1801—1806) въ Московской Славяно-греко-латинской академіи, (гдѣ сверстникомъ его по образованію былъ Трофимъ Кетлеровъ, извѣстный впослѣдствіи Смоленскій архіепископъ Тимоѳей). По выходѣ изъ академіи служилъ въ канцеляріи смоленскаго гражданскаго губернатора, а съ 6-го ноября 1809 г. опредѣлился учителемъ французскаго и англійскаго языковъ въ Смоленскую гимназію. Во время французскаго нашествія находился въ С.-Петербургѣ и затѣмъ, желая перемѣнить родъ дѣятельности, въ апрѣлѣ 1813 г. испросилъ у попечителя Московскаго

учебнаго округа увольненіе от должности и, вернувшись въ С.-Петербургъ, поступилъ на какую-то гражданскую службу.

14) *Клавдій Карловичъ Даеторъ*, французскаго происхожденія, обучался въ коллегіи іезуитовъ въ г. Гренобле. По пріѣздѣ въ Россію, съ 1783 по 1811 годъ послѣдовательно служилъ учителемъ французскаго языка въ Академіи Художествъ, Тверскомъ дворянскомъ училищѣ и Калужской гимназіи, но изъ послѣдней былъ по какимъ-то причинамъ уволенъ. Въ Смоленскую гимназію онъ опредѣлился 2-го сентября 1814 г. и прослужилъ въ ней около 7 лѣтъ. Въ отставку вышелъ 18-го марта 1821 г. съ полной пенсіей въ размѣрѣ его жалованья (400 р.) и умеръ 13-го ноября 1829 г.

15) *Андрей Андреевичъ Пренъ*, изъ бюргеровъ гор. Риги, окончилъ Рижскую Губернскую (нынѣ Николаевскую) гимназію и выдержалъ испытаніе на учительское званіе въ Училищномъ Комитетѣ Дерптскаго (нынѣ Юрьевскаго) университета. Обучая послѣ того около 5 лѣтъ въ Смоленскѣ, въ дворянскихъ домахъ дѣтей новымъ языкамъ и музыкѣ, пріобрѣлъ реноме дѣльнаго учит. и обратилъ на себя вниманіе директора Людоговскаго, допустившаго его въ 1821 г., съ разрѣшенія университетскаго начальства, къ исправленію должности младшаго учителя французскаго языка, въ которой онъ былъ утвержденъ Указомъ Правит. Сената, отъ 11 апрѣля 1823 г. Въ сентябрѣ 1828 г., по прошенію для исправленія здоровья, былъ уволенъ отъ службы, но 9 мая 1830 г. вторично вступилъ въ ту же должность и исправлялъ ее до выхода въ отставку въ 1843 г.

16) *Евгеній Яковлевичъ Деншель*, служившій до 30 ноября 1827 г. копіистомъ въ Смоленскомъ Губернскомъ Правленіи, съ разрѣшенія С.-Петербургскаго Училищнаго Комитета, исправлялъ должность учителя французскаго языка со 2-го октября 1828 г. по день своей смерти, послѣдовавшей отъ чахотки 15-го января 1830 года.

в) **Рисованія:**

17) *Нилъ Мануиловичъ Уткинъ*, изъ купеческаго званія, воспитывался въ Академіи Художествъ, послѣ чего съ іюля 1801 г.

служилъ въ государственной военной коллегіи по счетной экспедиціи, а съ 1-го января 1804 г. опредѣлился учителемъ рисовальнаго искусства въ Смоленское Главн. нар. училище, преобразованное въ томъ же году въ гимназію, гдѣ онъ продолжалъ свою службу до 1 августа 1834 г. Его кисти принадлежитъ образъ Благовѣщенія Пресв. Богородицы, единственный предметъ, уцѣлѣвшій отъ погрома гимназіи въ 1812 году и находящійся нынѣ въ ея домовой церкви (въ новомъ зданіи).

В. Законоучители:

18) Протоіерей о. *Александръ Полѣсскій*, воспитанникъ Московской славяно-греко-латинской академіи, по окончаніи которой съ 1804 г. былъ преподавателемъ еврейскаго и нѣмецкаго языковъ въ Смоленской духовной семинаріи, а съ 1808 г.— проповѣдникомъ Смоленскаго каѳедральнаго собора. Преподавалъ Законъ Божій въ гимназіи съ 16 апрѣля 1820 г., т. е. со времени учрежденія штатной должности законоучителя, по 10 сентября 1832 г. Скончался 3 ноября 1836 г. Въ послѣдніе годы своей жизни былъ настоятелемъ Петропавловской церкви, что за Днѣпромъ.

19) Протоіерей о. *Іоаннъ Алексѣевичъ Эльмановичъ*, магистръ С.-Петербургской духовной академіи и настоятель Спасо-Преображенской церкви; съ 1821 по 1827 г. былъ преподават. математики и физики въ Смоленской дух. семинаріи, а законоучителемъ Смоленской гимназіи опредѣлился въ сентябрѣ 1832 г., но оставался въ этой должности только до февраля 1833 г., когда былъ перемѣщенъ въ армейское духовенство г. Варшавы.

20) Протоіерей о. *Іоаннъ Солнцевъ*, человѣкъ „ученый", состоявшій въ числѣ братства Спасо-Авраміевскаго монастыря, занималъ должность законоучителя очень недолго—съ февраля по сентябрь 1833 г., когда, вмѣстѣ съ преобразованіемъ гимназіи по уставу 1828 г., на эту должность назначено было другое лицо.

По силѣ § 49 Устава 1804 г. всѣ учителя гимназіи обязаны были въ первое воскресенье каждаго мѣсяца собираться къ директору для *педагогическихъ совѣтованій*, цѣль которыхъ была двоякая: съ одной стороны—сообщеніе замѣчаній о прилежаніи и успѣхахъ учащихся, а съ другой—обмѣнъ мнѣній объ удобнѣйшемъ усовершенствованіи метода преподаванія. „Сіе взаимное сообщеніе мнѣній, сіи пренія о способѣ ученія, труднѣйшимъ изъ всѣхъ искусствъ, подаютъ директору случай узнать совершенно свѣдѣнія учителей, прилежаніе ихъ къ должностямъ и педагогическія способности“. Къ сожалѣнію, мы не можемъ съ достаточною опредѣленностью судить о дѣятельности педагогическаго совѣта Смолен. гимназіи въ первую четверть прошлаго столѣтія, такъ какъ до насъ не дошло „Книги дневныхъ записокъ о педагогическихъ собраніяхъ“, упоминаемыхъ въ визитаторскомъ отчетѣ проф Чумакова отъ 12 ноября 1820 г., гдѣ сказано, что собранія эти, бывавшія черезъ каждые два мѣсяца, главнѣйшимъ предметомъ имѣли разсмотрѣніе успѣховъ учащихся и ихъ благонравія. За весь изучаемый періодъ сохранилось только два журнала (протокола) педагогическихъ совѣщаній—отъ 7 октября и 7 декабря 1831 г. Но объемъ и содержаніе ихъ весьма незначительны: изъ постановленій примѣчены только способы поощренія учениковъ, отличившихся успѣхами въ наукахъ и въ особенности хорошимъ поведеніемъ, и мѣры взысканія за неисправность и лѣность, неблагонравіе и манкировки. Послѣднія въ то время были, повидимому, зауряднымъ явленіемъ, съ которымъ училищное начальство должно было бороться съ особенною настойчивостью. Такъ на засѣданіи отъ 7 октября было постановлено: трехъ учениковъ II класса *за долговременное нехожденіе въ классы исключить изъ гимназическаго списка, съ написаніемъ именъ ихъ на черной доскѣ*, а семи ученикамъ I и пяти II кл. *за упущеніе болѣе трехъ классовъ безъ причины* сдѣлать публично строгій выговоръ и объявить, что на будущее время таковыя отлучки будутъ строго наказываемы, и даже подвергнутъ ихъ исключенію.

Кромѣ совѣщаній педагогическаго характера, на учителей возложена была обязанность участвовать въ хозяйственномъ управленіи гимназіи. Въ силу предписанія Училищнаго Комитета, отъ 14 декабря 1804 г., былъ образованъ при гимназіи особый „хозяйственный совѣтъ“ изъ двухъ старшихъ учителей подъ предсѣдательствомъ директора, а на основаніи таковаго же предписанія отъ 6 марта 1807 г. къ участію въ этомъ совѣтѣ привлечены были и всѣ старшіе учителя. Обязанности членовъ хозяйственнаго совѣта, собиравшагося ежемѣсячно, заключались въ освидѣтельствованіи наличныхъ денежныхъ суммъ гимназіи и другихъ училищъ дирекціи, провѣркѣ вѣдомостей о приходѣ, расходѣ и остаткахъ всѣхъ училищныхъ суммъ, которыя хранились въ особомъ денежномъ сундукѣ за печатями всѣхъ членовъ совѣта, и вообще въ наблюденіи за порядкомъ дѣлопроизводства по дирекціи и веденіи гимназическаго хозяйства. Обо всемъ оказавшемся составлялся особый журналъ, или „дневная записка", которая каждый мѣсяцъ препровождалась въ правленіе университета.

Хотя Уставъ совершенно игнорируетъ вопросъ о порядкѣ дѣлопроизводства по дирекціямъ и не опредѣляетъ средствъ на содержаніе канцеляріи, возлагая всю эту работу на одного директора, но въ нашей гимназіи, въ силу особаго предписанія Училищнаго Комитета, еще до 1812 г. учреждена была должность письмоводителя съ правами государственной службы. Въ этой должности съ 10 ноября 1808 г. состоялъ окончившій курсъ гимназіи и коммерческаго при ней класса *Василій Масаловъ*, казеннокоштный кандидатъ учительства. Получая всего 100 руб. ассигн. жалованья, изъ хозяйств. суммъ гимназіи, на которое при тогдашней дороговизнѣ (особенно послѣ разоренія губерніи французами) жить было невозможно, онъ прослужилъ только до 1 января 1814 г. и перешелъ въ Казенную Палату. Въ 1815 г. содержаніе письмоводителя увеличено до 200 руб., а въ 1822 г. оно равно уже 300 руб. Мѣсто Масалова съ 30 ноября 1814 г. занялъ также кандидатъ учительства *Захаръ Васильевичъ Солнцевъ*, утвержденный въ этой должности 4 января 1816 г., а съ 1 мая 1818 г. назченный вмѣстѣ съ тѣмъ учителемъ Смоленскаго приходского училища. Онъ служилъ письмоводителемъ гимназіи до самой смерти своей, послѣдовавшей въ 1835 г.

Письмоводство при дирекціи было въ то время дѣломъ далеко нелегкимъ. На канцеляріи лежало составленіе циркулярныхъ предписаній, которыхъ приходилось заготовлять иногда по нѣсколько десятковъ экземпляровъ заразъ, изготовленіе и переписка періодическихъ отчетовъ—мѣсячныхъ, третныхъ, полугодовыхъ и годичныхъ въ 2—3, а послужныхъ списковъ всѣхъ чиновниковъ дирекціи—въ 5 экземплярахъ, веденіе приходорасходныхъ книгъ, реэстровъ, журн. входящихъ и исходящихъ бумагъ, описей библіотекъ, кабинетовъ и казенныхъ вещей и проч. Тотъ же письмоводитель исполнялъ и роль посыльнаго, получая съ почты и относя туда денежные и простые пакеты и посылки. Когда въ канцеляріи накоплялось особенно много работы (а это съ 20-хъ годовъ бывало явленіемъ постояннымъ), часть ея возлагали обыкновенно на казеннокоштныхъ учениковъ гимназіи, преимущественно старшаго класса, которые, по окончаніи курса, оставались при ней иногда нѣсколько лѣтъ, продолжая получать казенное содержаніе, въ ожиданіи свободнаго учительскаго мѣста въ какомъ-либо изъ низшихъ училищъ дирекціи.

Эти молодые люди назывались „кандидатами учительства“. Въ началѣ обозрѣваемаго періода въ гимназіи, какъ раньше въ главномъ народномъ училищѣ, таковыми были преимущественно воспитанники мѣстной духовной семинаріи. Желая посвятить себя педагогической дѣятельности, они прикомандировывались на нѣкоторое время къ гимназіи для изученія наукъ и методовъ ихъ преподаванія и, получая по 60 руб. въ годъ жалованья, числились какъ бы состоящими на службѣ. Изъ этихъ семинаристовъ, приготовлявшихся къ учительскому званію до 1812 года, вышелъ цѣлый рядъ хорошо подготовленныхъ учителей для приходскихъ и уѣздныхъ училищъ Смоленской дирекціи, нѣсколько штатныхъ смотрителей и даже одинъ старшій учитель гимназіи. 1) Изъ гимназистовъ, бывшихъ въ этотъ періодъ времени кандидатами учительства, кромѣ Василія Масалова, извѣстны только двое: Павелъ Богдановъ и Петръ Карасевъ, о которыхъ мы уже упоминали выше, какъ о воспитанникахъ коммерческаго класса при гимназіи, одновременно окончившихъ полный курсъ и послѣдней.

Если до и послѣ преобразованія низшихъ училищъ, по Уставу 1804 г., повсюду ощущался недостатокъ въ хорошо под-

---

1) Такъ за время съ 1805 по 1810 г., какъ можно видѣть изъ дошедшихъ до насъ съ 1813 г. „послужныхъ списковъ чиновниковъ, по училищамъ Смоленской губ. находящихся“, изъ этихъ кандидатовъ вышли: Иванъ Гносевичъ - второкласснымъ учителемъ Вязем. уѣздн. уч., Павелъ Еленевъ — второкл. учит. Порѣчскаго, а затѣмъ штатн. смотр. Смоленскаго уѣзд. уч., Прокопій Корейша — второкл. уч. и шт. смотр. Гжатскаго, Иванъ Ляшкевичъ - сначала второкл. уч. Рославльскаго, а затѣмъ шт. см. Смоленскаго уѣздн. уч. и вмѣстѣ съ тѣмъ старш. учителемъ гимназіи, Алексѣй Четыркинъ — первокл. учит. и шт. смотр. Рославл. уѣздн. уч. и другіе.

готовленныхъ учителяхъ, то еще болѣе острая нужда въ нихъ сказалась послѣ войны 1812 г. и особенно въ Смоленской губерніи, наиболѣе пострадавшей отъ непріятельскаго нашествія. Силы и средства населенія были совершенно истощены, обнаружилась необычайная дороговизна на квартиры и на всѣ жизненные припасы.

Забота о прiисканiи способныхъ учителей, возложенная § 51 Устава на самихъ директоровъ училищъ, стала тяжелѣе, чѣмъ когда бы то ни было. Чтобы сколько-нибудь помочь бѣдѣ, тогдашній министръ нар. просв. гр. Разумовскій, циркуляромъ отъ 29 апрѣля 1815 г., предложилъ гимназіямъ ассигновать изъ экономическихъ суммъ или изъ ежегодныхъ бюджетныхъ остатковъ отъ 300 до 400 руб. въ годъ для содержанія нѣсколькихъ гимназистовъ или семинаристовъ на жалованьи при приготовленіи ихъ къ учительскимъ должностямъ въ приходскихъ и уѣздныхъ училищахъ; размѣры этого жалованья опредѣлены были отъ 75 до 100 р. Такіе стипендіаты могли быть употребляемы въ случаяхъ болѣзни учителей гимназіи для занятій съ учениками младшихъ классовъ. Въ силу этого распоряженія въ іюнѣ 1816 г. казеннокоштными кандидатами учительства были избраны два семинариста: Александръ Варсановичъ и Василій Велиховъ и два бывшихъ гимназиста: Иванъ Данилевскій и Флоръ Жодейко, ²) обязавшіеся прослужить въ учительскомъ званіи не менѣе 6 лѣтъ. Послѣдніе двое обнаружили такіе успѣхи и способности, что черезъ 3—4 года директоръ послалъ ихъ за счетъ казны въ Московскій университетъ для подготовки къ преподаванію въ гимназіи, а Василій Велиховъ былъ назначенъ учителемъ Гжатскаго приходского училища. Въ послѣдующіе годы опытъ отправленія наиболѣе даровитыхъ учениковъ гимназіи въ университетъ на казенномъ содержаніи для усовершенствованія въ наукахъ былъ повторенъ нѣсколько разъ. Такъ въ 1823 г. съ этою цѣлью былъ отправленъ въ Москву абитуріентъ гимназіи Алексѣй Панютинъ, съ производствомъ ему содержанія по 200 руб. въ годъ изъ

---

²) Изъ этого Ф. А. Жодейко впослѣдствіи вышелъ магистръ Московскаго университета, преподаватель различныхъ учебныхъ заведеній въ Москвѣ и въ концѣ жизни директоръ Школы Садоводства и имѣнія Государыни Императрицы „Студенецъ“. (См. „Біограф. Словарь профессоровъ и преподавателей Москов. унив,“ ч. I. стр. 331).

хозяйств. гимназической суммы, въ 1824—Николай Чашниковъ (впослѣдствіи сначала преподаватель и директоръ училищъ Курляндской губ. и затѣмъ инспекторъ казенныхъ училищъ Казанскаго учебн. округа), въ 1826—Василій Данилевскій (впослѣдствіи старшій учитель математики въ Смоленской гимназіи), въ 1827—Василій Кудрявцевъ и другіе.

Однако, нельзя сказать, чтобы воспитанники гимназіи и даже семинаристы охотно шли въ учителя уѣздныхъ и особенно приходскихъ училищъ. Этимъ учителямъ, по словамъ директора Людоговскаго (въ оффиціальномъ письмѣ его отъ 3 февраля 1824 г. къ ректору Москов. унив. А. А. Прокоповичу-Антонскому), самимъ Уставомъ 1804 г, „не положено было прочнаго основанія ни въ отношеніи содержанія, ни въ отношеніи преимуществъ служебныхъ, а образованному молодому человѣку свойственно желать на поприщѣ своего служенія вѣрнѣйшихъ выгодъ, нежели каковыя обѣщаетъ званіе учительское“. Содержаніе приходского учителя ограничивалось всего 200 руб. асс. въ годъ, безъ квартиры, освѣщенія и отопленія, и притомъ получалось не отъ казны, а отъ городскихъ обществъ. Послѣднія же смотрѣли на отпускъ суммъ для содержанія училищъ, какъ на добровольное пожертвованіе. и потому вносили ихъ весьма неаккуратно, по личному усмотрѣнію. Вслѣдствіе этого училищныя помѣщенія были въ крайне плохомъ состояніи, учебныхъ пособій не хватало, а учителя, нерѣдко люди семейные, терпѣли страшную нужду, не получая по цѣлымъ мѣсяцамъ и своего скуднаго жалованья. Если уѣздныя училища и даже губернскія гимназіи довольствовались педагогами съ образованіемъ не свыше курса духовной семинаріи, да и то неполнаго, то въ училища приходскія мало кто шелъ съ охотою. А если и шелъ какой-нибудь безпріютный скиталецъ, не находившій иного выхода изъ своего критическаго положенія, то крайне тяготился „многотруднымъ и маловиднымъ учительскимъ званіемъ“ и при первомъ случаѣ старался промѣнять его на болѣе выгодную профессію.

Молодые люди 20-хъ годовъ прошлаго столѣтія, зная, что „во всякой другой службѣ имѣть можно лучшіе виды къ благоустройству своего жребія“, нежели по учебному вѣдомству, и „чувствуя цѣну своихъ дарованій“, по окончаніи гимназическаго курса, стремились опредѣлиться въ статскую службу или въ высшія учебныя заведенія. Особенно охотно они поступали въ С.-Петербургскую медико-хирургическую академію и на медицинское отдѣленіе Московскаго университета, куда принимались иногда на казенный коштъ. Такъ еще до 1812 года въ медико-хирургической академіи воспитывались слѣдующіе ученики Смоленской гимназіи: Димитрій Булахъ, Иванъ Еленевъ, Андрей Коршуновъ, Иванъ Люнкштедтъ, Григорій Савельевъ, Артемій Фроловъ, Александръ Чирьевъ и Романъ Четыркинъ. [1]) Въ 1821 году, по предписанію Училищнаго Комитета, были приняты въ Московскій медицинскій институтъ на казенное содержніе абитуріенты гимназіи: Моисей Черниковъ и Лука Чирьевъ. Туда же въ слѣдующіе годы поступили: Степанъ Клименковъ (впослѣдствіи профессоръ Москов. унив. по каѳедрѣ государств. врачебновѣдѣнія, гигіены и діэтики), Александръ Киселевъ, Василій Пинскій, Михаилъ Папковъ и другіе. Въ медико-хирургическую академію были приняты: въ 1822 г.—Егоръ Булахъ и Ѳеодоръ Ястребовъ, въ 1823—Прокопій Бѣлоусовъ, Михаилъ Игнатьевъ и Ѳеодоръ Щедринъ, въ 1825—Захаръ Боровиковъ, Василій Бѣликовъ и Иванъ Попелышкинъ, въ 1826—Степанъ Булахъ и Иванъ Ивановъ, въ 1828—Хрисанѳъ Елоховскій и т. д.

Нельзя не поставить на видъ—сказано въ „Историч Запискѣ" того времени—что ободреніе, сдѣланное высшимъ начальствомъ учащимся въ гимназіи принятіемъ нѣкоторыхъ изъ нихъ для продолженія наукъ въ высшія училища, возродило охоту во многихъ къ постоянному окончанію ученія въ гимназіи, въ надеждѣ имѣть таковое же счастіе, какъ и тѣ ихъ сотоварищи". И дѣйствительно, въ періодъ 1823—1828 г.г въ высшія учебныя заведенія поступало ежегодно по 6, въ 1829—8, 1830—10, въ 1831—13 человѣкъ. Изъ нихъ вышло потомъ не мало полезныхъ дѣятелей.

---

[1]) Свѣдѣнія объ этихъ ученикахъ заимствованы изъ хранящагося въ архивѣ Москов. унив. отвѣта дир. Людоговскаго на запросъ попечителя П. И. Голенищева—Кутузова, отъ 25 февраля 1814 г. о томъ, сколько учениковъ изъ окончившихъ Смоленскую гимназію, со времени вступленія его въ управленіе учебнымъ округомъ (т. е. съ 1810 г.) было произведено въ студенты, и какіе куда поступили. Изъ этого отвѣта видно, что въ Московскій университетъ поступило тогда только трое: Петръ и Иванъ Некрасовы и Аполлонъ Сытинъ.

Кромѣ упомянутыхъ выше, къ нимъ надо отнести еще *Вас. Пет. Андросова*, автора извѣстнаго въ свое время труда: „Хозяйственная статистика Россіи“ (М. 1827 г.) и цѣлаго ряда статей въ „Московскомъ Наблюдателѣ“ и другихъ журналахъ, члена кружка Бѣлинскаго, Герцена и Станкевича, Матв. Мих. Карніолина-Пинскаго, впослѣдствіи знаменитаго юриста и сенатора, Якова Аѳан. Лукьянова, доктора чистой математики и профессора сначала въ Демидовскомъ, а потомъ въ Ришельевскомъ лицеѣ.

Уставъ 1804 г., подобно предшественнику своему—Уставу 1786 г., имѣлъ въ виду всесословную и общеобразовательную школу, конечно цѣлью которой считалъ, однако, не столько общее умственное развитіе учащихся, сколько сообщеніе имъ познаній „соотвѣтственно обязанностямъ и пользамъ каждаго состоянія“ (§ 2 Предвар. Прав.). Поэтому, раздѣливъ всѣ учебныя заведенія на четыре типа (университетъ, гимназія и училища уѣздное и приходское), онъ предназначаетъ каждое изъ нихъ въ отдѣльности преимущественно для одного извѣстнаго класса, общества или для извѣстной группы этихъ классовъ. Такъ приходское училище разсчитано на сословіе крестьянъ, уѣздное—на нижніе классы городского населенія, а гимназія предназначалась для высшихъ его классовъ—дворянства, чиновничества и купечества. Но этимъ, повидимому, вовсе не закрывался для низшихъ сословій доступъ въ училища высшихъ типовъ. Уставъ послѣдовательно проводитъ идею органической связи между учебными заведеніями разнаго рода, причемъ курсъ каждаго изъ нихъ заключаетъ въ себѣ рядъ предметовъ спеціальныхъ, разсчитанныхъ на извѣстные общественные классы, и рядъ предметовъ общихъ, расположенныхъ такъ, чтобы курсъ высшаго училища служилъ непосредственнымъ продолженіемъ предыдущаго низшаго. Такъ поступленіе въ гимназію обусловливалось знаніемъ курса уѣзднаго училища, и такое же отношеніе установлено было между послѣднимъ и приходскимъ училищемъ. Слѣдовательно, на почвѣ гимназіи законодатель хотѣлъ, повидимому, примирить лучшихъ представителей отъ всѣхъ сословій, давши каждому изъ нихъ соотвѣтствующее его общественному положенію образованіе.

Въ архивѣ гимназіи не сохранилось погодныхъ цифровыхъ данныхъ за изучаемый періодъ о томъ, какъ распредѣлялись учащіеся по сословіямъ, такъ что нѣтъ возможности представить подробную таблицу состава учениковъ въ этомъ отношеніи. Вполнѣ точныя свѣдѣнія мы имѣемъ лишь за первое полугодіе 1820—21 и второе 1830—31 акад. г.г. Такъ въ августѣ 1820 г., при посѣщеніи гимназіи визитаторомъ Ѳ. И. Чумаковымъ, во всѣхъ 4-хъ классахъ было всего 84 ученика, изъ коихъ дворянъ было 29, оберъ-офицерскихъ дѣтей—14, купеческихъ—13, мѣщанскихъ—10, духовнаго званія—5, солдатскихъ—6, вольноотпущенныхъ (крестьянъ)—5, дворовыхъ—1 и иностранцевъ—1. Въ іюнѣ 1831 г., какъ видно изъ отчетовъ учителей, поданныхъ въ концѣ учебнаго года директору, учащихся въ Смоленской гимназіи было 109 и по сословіямъ они распредѣлялись такъ: дворянъ—29, оберъ-офицерскихъ дѣтей — 28, приказно-служительскихъ—3, купеческихъ—14, мѣщанскихъ—23, духовнаго званія—2, вольноотпущенныхъ—7, питомцевъ, т. е. воспитанниковъ Смоленскаго воспитат. дома—2 и иностранцевъ—3.

Такимъ образомъ, судя по приведеннымъ даннымъ о составѣ учащихся въ гимназіи, послѣдняя, согласно Уставу, въ дѣлѣ воспитанія юношества, обслуживала потребности преимущественно высшихъ классовъ городского населенія—дворянскаго, чиновничьяго и купеческо-мѣщанскаго. Остальные элементы являются какъ бы случайными, въ ограниченномъ количествѣ.

Съ 1818 по 1828 г. къ слушанію наукъ въ уѣздныхъ училищахъ и гимназіяхъ, по соглашенію военнаго министра съ министромъ чароднаго просвѣщенія и духовныхъ дѣлъ, допускались стипендіаты военно-сиротскаго отдѣленія (кантонисты) для приготовленія ихъ къ занятію учительскихъ мѣстъ въ школахъ военнаго вѣдомства. Такъ 18 марта 1818 г. Инспекторскій Департаментъ Главнаго Штаба, по просьбѣ тогдашняго Смоленскаго коменданта ген.-майора Ив. Гр. Петровскаго, препроводилъ въ Смоленскую гимназію 12 воспитанниковъ военно-сиротскаго отдѣленія „для приготовленія болѣе образованныхъ учителсй, нежели имѣются нынѣ“, съ тѣмъ, чтобы по выходѣ таковыхъ изъ гимназіи, мѣста ихъ замѣщались другими воспитанниками названнаго отдѣленія. Въ 1821 году ихъ было, какъ доносилъ директ. Людоговскій въ Училищный Комитетъ, въ гимназіи 5 и въ уѣздномъ училищѣ 27 человѣкъ, приготовлявшихся къ гимназическому ученію. Изъ этихъ воспитанниковъ, по окончаніи гимназическаго курса, поступили учителями въ Смоленскій батальонъ военныхъ кантонистовъ: въ 1826 г.—Иванъ Яковлевъ, а въ 1828 г.—Степанъ Колосовъ и Василій Худолеевъ („Историч. записка о Смоленской гимназіи“).

Въ заключеніе остается привести свѣдѣнія объ ученикахъ, окончившихъ въ Смоленской гимназіи полный курсъ ученія въ обозрѣваемый періодъ ея существованія, насколько позволяютъ намъ это данныя, вообще не безъ труда добытыя изъ разныхъ источниковъ, какъ за время до 1812 года, когда погибъ весь гимназическій архивъ, такъ и за послѣдующее по возобновленію учебнаго заведенія. Какъ сказано раньше, и за время послѣ нашествія французовъ большинство необходимыхъ документовъ до насъ не дошло Особенно ощутительна въ этомъ отношеніи утрата упоминаемой въ визитаторскомъ отчетѣ проф. Ѳ И. Чумакова (1820 г.) *«Записной книги объ учащихся»*, гдѣ было подробно обозначено, *„когда кто изъ нихъ въ гимназію поступилъ, изъ какого состоянія, какихъ лѣтъ, гдѣ кто чему обучался, чѣмъ кто въ продолженіи ученія награжденъ и когда кто куда выбылъ“*. Словомъ, точными погодными цифрами учениковъ, выпущенныхъ изъ Смоленской гимназіи съ аттестатами объ окончаніи курса въ періодъ 1804—1833 г.г., мы не располагаемъ и списокъ ея абитуріентовъ можно представить только въ слѣдующемъ, конечно, далеко неполномъ видѣ:

ГОДЫ.	ФАМИЛІИ и ИМЕНА окончившихъ курсъ.	Куда поступили по окончаніи курса.	Ихъ служебнее и общественное положеніе.
1786—1812	Масаловъ Василій	Кандидатъ учительства при гимназіи	Чиновникъ Смоленск. казенной палаты.
	Руновъ Александръ	Въ ополченіе 1812 г.	Гражданскій чиновн. военнаго вѣдомства.
	Ясениновъ Петръ	Тоже	Граждан. служба.
	Щокотовъ Яковъ		Смол. городской голова.
	Богдановъ Павелъ	Кандидатъ учительства	Штатн. смотрит. уѣздн. училища.

Съ основанія гимназіи до Отечеств. войны 1812 г. включительно.	Карасевъ Петръ	Кандидатъ учит.	Шт. смотр. уѣзд. учил.
	Рыбниковъ Потапъ	Въ ополченіе 1812 г.	Настоятель Полоцкаго-Богоявленск. монастыря (архимандритъ Паисій).
	Карніолинъ-Пинскій Матвѣй	Въ СПБ. педагогическій институтъ	Сенаторъ.
	Щурковскій Александ.		
	Комлевъ Дмитрій	Кандидатъ учительства	Учитель Гжатск. уѣздн. училища.
	Некрасовъ Иванъ	Въ Московскій университетъ	
	Некрасовъ Петръ		
	Сытинъ Аполлонъ		
	Булахъ Дмитрій	Въ СПБ. мед.-хир. академію	
	Еленевъ Иванъ		
	Коршуновъ Андрей		
	Люнкштедтъ Иванъ		
	Савельевъ Григорій		
	Фроловъ Артемій		
	Четыркинъ Романъ		Военно-медицин. инспекторъ въ Царствѣ Польскомъ.
	Чирьевъ Александръ		
1817	Черкасовъ Аристархъ		
	Чирьевъ Василій		
	Трущенковъ Михаилъ		
	Щокотовъ Николай		
	Юревичъ Николай		
1818	Аншлейко Павелъ		
	Велиховъ Василій	Кандидатъ учительства	Учитель Гжат. уѣзд. уч.
	Нѣмцевъ Денисъ		
	Черкасовъ Петръ		
1819	Алтуховъ Иванъ		
	Андросовъ Василій	Въ Москов. унив.	Магистръ Моск. университета, писатель-экономистъ.
	Жодейко Флоръ		Также магистръ университета, преподават. разныхъ учебныхъ заведеній въ Москвѣ и директоръ царскаго хутора „Студенецъ“.

1819	Пащевъ Григорій		
	Самотесовъ Петръ		
1820	Данилевскій Иванъ	Въ Москов. унив.	
	Метцъ Өеодоръ		
	Черниковъ Моисей	Въ СПБ. мед.-хир. академію.	
	Чирьевъ Лука		
1821	Залѣсскій Иванъ	Въ гражд. службу	
	Киселевъ Василій		
	Ноздровскій Егоръ		
	Соловьевъ Степанъ		
	Текоцкій Александръ		
	Яблонскій Михаилъ		
	Яблонскій Ефимъ		
1822	Булахъ Егоръ	Въ Спб. медико-хир. академію	Операторъ Смоленс. врач. управы
	Ястребовъ Өеодоръ		
	Ляшкевичъ Андрей	Въ Моск. унив.	
	Пинскій Василій		
	Мураховскій Конст.		
	Холодковскій Петръ	Въ гражд. службу.	
1823	Бѣлоусовъ Прокофій	Въ Спб. мед.-хирур. академію	
	Игнатьевъ Михаилъ		
	Щедринъ Өеодоръ		
	Киселевъ Александръ	Въ Москов. унив.	
	Клименковъ Степанъ		Профес. медицин. факул. въ Москвѣ
	Лукьяновъ Яковъ		Докторъ чистой матем., проф. Демид. и Ришельев. лицеевъ
	Панютинъ Алексѣй		Препод. Ряз. гимназіи.
	Папковъ Михаилъ		Врачъ въ Смоленскѣ
	Голосовъ Александръ		
	Холодковскій Левъ	Въ гражд. службу	
1824	Головкинъ Алек.		
	Жданъ-Пушкинъ Пав.	Въ Москов. унив.	
	Ефременковъ Степанъ		
	Ефременковъ Тихонъ		
	Чашниковъ Николай		Инспек. Казен. училищъ Казанск. учебн. округа

1824	Петровскій Василій	Въ воен. службу	
	Радкевичъ Василій		
	Садовскій Иванъ		
	Фишеръ Романъ		
	Ивановъ Михаилъ	Въ учит. Смол. бат. воен. кантонистовъ.	
	Финогеновъ Иванъ		
1825	Боровиковъ Захаръ	Въ Спб. мед.-хирур. академію	
	Попелышкинъ Иванъ		
	Ѳедоровъ Захаръ		
	Буковскій Еввулъ	Въ воен. службу	
	Сѣдельниковъ Арист.		
	Радкевичъ Дмитрій	Въ Москов. унив.	
	Селяниновъ Веніам.		
	Уразовъ Илья		
	Ярославцевъ Конст.		
1826	Бѣликовъ Василій	Въ Спб. мед.-хирур. академію	
	Булахъ Степанъ		
	Ивановъ Иванъ		
	Данилевскій Василій		Старш. учит. математик. въ Смоленск. гимназіи.
	Радкевичъ Козьма	Въ Москов. унив.	Уѣздн. врачъ въ г. Мстиславлѣ.
	Радкевичъ Михаилъ		
	Власовъ Иванъ		Учит. Порѣчск. уѣзднаго училища.
	Кудрявцевъ Василій	Въ Спб. унив.	
	Габеръ Акимъ	Въ гражд. службу	
	Никитинъ Павелъ		Написалъ исторію г. Смоленска (1840 г.)
	Яковлевъ Иванъ	Учителемъ Смолен. воен.-сир. отдѣл.	
1827	Гришичковъ Ник.	Въ Спб. мед.-хирур. академію	
	Папковъ Василій		
	Ивановъ Павелъ	Въ Москов. унив.	
	Радкевичъ Петръ		
	Станкевичъ Яковъ		
1828	Голубцовъ Сергѣй	Въ Москов. унив.	Попечитель Кiев. и Одесскаго учебн. округовъ.
	Дьяконовъ Николай		

1828	Елоховскій Хрисанѳъ	Въ Спб. мед.-хирур. академію	Уѣздный врачъ въ гор. Духовщинѣ.
	Рогожинъ Ефимъ		
	Колосовъ Степанъ	Учителями Смолен. воен. сирот. отдѣл.	
	Худолеевъ Василий		
1829	Галактіоновъ Петръ	Въ СПБ. мед.-хир. академію.	
	Шокальскій Андрей		
	Лапинъ Дементій		
	Селяниновъ Сергѣй		
	Четыркинъ Василий		
1830	Будь-Добрый Николай.	Въ Московск. университетъ.	Преподаватель Тверской гимназіи.
	Кожевниковъ Степанъ		
	Днѣпровъ Андрей	Учит, Смол. учил. канцеляр. дѣтей.	
	Ларіоновъ Михаилъ		
	Садовскій Семенъ		
	Сорокинъ Петръ		
	Чернобуровъ Николай	Въ гражд. службу.	
1831	Галицкій Левъ		
	Долгановъ Семенъ		
	Нагель-Ивановъ Василий	Въ военн. службу.	
	Кульбацкій Александ.		
	Морозовъ Александръ		
	Никитинъ Александръ		
	Полаповъ Василий		
	Павловъ Михаилъ		
	Ситкинъ Василий		
	Свѣнтицкій Александ.	Въ Московск. университетъ.	
	Строгановъ Алексѣй		Губерн. врачебн. инспекторъ и перв. врачъ Смоленской гимназіи.
1832	Ангилейко Василий		
	Бароновъ Констант.		Штатн. смотритель уѣзд. училища.
	Голиковъ Семенъ	Въ СПБ. мед.-хир. академію.	
	Добрыничъ Яковъ		
	Лидовъ Александръ		

1832	Никифоровъ Николай		
	Новицкій Михаилъ	Въ Московск. университетъ.	
	Петровскій Петръ		
	Плескачевскій Лавръ	Въ гражд. службу.	Письмоводитель Смолен. гимназіи.
	Шмидтъ Александръ	Въ СПБ. универ.	
	Шмидтъ Владиміръ		
1833	Арефьевъ Александръ		
	Аѳанасьевъ Амфилохій	Кандидатъ уч—ства.	Учитель Рославльскаго уѣзднаго училища.
	Кещенковъ Александ.	Въ Московск. университетъ.	
	Людоговскій Михаилъ		Чиновникъ особыхъ порученій при Намѣстникѣ Царства польскаго.
	Рогожинъ Ѳеодоръ		
	Селяниновъ Яковъ		
	Танцовъ Василій	Въ военн. службу.	

АЛФАВИТНЫЙ УКАЗАТЕЛЬ

КЪ ПАМЯТНОЙ КНИЖКѢ.

А.

Абанькинъ Алек. Куз. 123
Абрамовичъ Кл. Кл. 227
Абрютинъ Ник. Пет. 162.
Авгло Петръ, ксендзъ 122, 132,
Авдуевскій Ник. Ѳед. 148
Авдѣевъ Алек. Ив. 251
Авдуевскій Ник. Алек. 290
Авдусинъ Н. Д. 253
Агафоновъ А. П. 49, 50
Агнія, Игуменія 167, 169
Агапитовъ И. И. 276
Адамовичъ Ник. Ив. 28
Адашенковъ Наумъ Сид. 284
Адельфинскій Кон. Ив. 105
Азаревичъ Ив. Ив. 55
Азаровъ Алек. Фед. 273
Азанчевскій Кон. Ник 33, 35
Азанчевскій П. Н. 277
Азарьевъ Г. А. 282, 290
Азанчевскій Вас. Вас. 77
Айзенштадтъ Г. М. 93
Акатьевъ Вас. Ан. 308
Акимовъ Ив. Ал. 168
Аксеновъ М. В. 31, 194, 197
Акулинъ Е. В. 63, 64
Акулина А. И. 76
Акулинъ Ѳед. Е. 273
Аксеновъ Вас. Вас. 55
Акиндиновъ Аф. Акинд 217
Алфимовъ Л. Т. 243
Александровъ Ст. Ев. 48
Александровъ Серг. Прок. 176
Алексѣевъ 276
Александровъ Ф. А. 313
Алексѣевъ Адр. Алек. 163
Аленговичъ Федоръ 55
Алмазова Алек. Ив. 76
Алтуховъ Вас. Сем. 163
Алфеевъ Ив. Ив. 183
Альберингъ Мих. Карл. 55
Алексѣевъ Ѳед. Ив. 51
Александровъ Кон. Ник. 139
Александрова В. Мих. 160
Александровскій В. А., свящ. 157, 171
Алексѣевъ Ал. Ив. 179
Алексѣевъ В. И. 317
Алексѣева Мар. Вас. 198
Алалыкинъ Ив. В. 191
Александровскій Алек., свящ. 244
Алешинъ Евг. Ив. 270, 271
Алейниковъ А. Ѳ. 249
Алексѣевъ А. А. 275
Александровъ Л. А. 306
Александровъ Ѳед. Ак. 82, 86, 97
Александровъ Сер. Ал. 35
Александровъ Арк. Ал. 140, 143
Алексѣевъ Вл. Вас. 89
Алексѣевъ Н. Ив. 101
Алещенковъ Авд. 259
Аллажъ Ад. Христ. 143, 144

Алмазовъ Ал. Ив. 211
Аляевъ А. Н. 48, 49
Алмазовъ Іос., свящ. 74, 75, 121
Алмазовъ Ив. Мак. 197
Алексѣевъ Ев. Серг. 276
Алейникъ Ив. Ѳед. 85
Альдерманъ Ив. Мат. 279
Алексѣевъ Мих. Ив. 98
Александровъ Ник. Алек. 54
Алесинъ Р. 137
Александровъ В. А. 220
Алексѣевъ Яковъ Алек. 276
Амелинъ Ф. Е. 277
Амантовъ Ал. Аф. 281
Амфіанъ, Іеромонахъ 72
Андреева Е. Т. 80, 127
Андріевскій Ив. Кирил. 53, 155
Андреевъ Мих. Лог. 215
Ананьевъ И. С. 313, 316
Андреевъ Мих. Георг. 272
Андреевъ Л. Ив. 44
Андреевъ Дм. Тим. 237
Андреевъ С. 202
Андрониковъ Д. Д. 193, 194, 195
Анисимовъ М. А. 99
Антушевичъ Кас. Лук. 34, 144, 145
Андроновскій А. Пар. 113
Антиповъ Ан. В. 99
Андреевъ Ив. Ив. 201
Андреевъ С. Л. 202
Андреевъ Ив. Пет. 151
Андреевъ Гр. Ив. 48
Андреевъ Пав. Ан. 90
Андреевъ Левъ Львов 254
Андреевъ Ив. Алек. 46
Андреевъ Алек. Фил. 48
Андреева З. В. 127
Андреева В. И. 171
Андросовъ Алек. Мих. 192
Андреевъ Павелъ 294
Андреевъ Алек. Григ. 296
Анисимовъ Ал. Коз. 86
Андреевъ Ал. Зах. 306, 316
Антоновичъ Пет. Пет. 305
Андреевъ Гр. Тим. 92
Андреевъ Влад. Яков. 293
Апель Бер. Кар. 225, 226
Апонасенко Сем. Ильичъ 242
Артемьевъ А. 267
Архиповъ Г. 313
Апраксинъ Гр. Дмит. 137
Аппелесова Алек. Ив. 175
Арнольдъ Пав. Ник. 42
Арсеньева 304
Архангельскій Н. В. 95, 239
Арбузовъ А. В. 250
Арсеньева Г. Аб. 89
Аргунова Е. Э 68
Аргуновъ И. С. 68
Архангельскій Вен. Мих. 101, 107
Аршавскій Алек. Ник. 118
Артемьевъ Тим. Вас. 241
Артабалевскій Алек. Алек. 275
Астафьевъ Н. К. 149, 158
Ардаматскій Ив. Степ. 213, 214, 218
Аркадіева Ел. Вл. 272
Артемьевъ Пет. Вас. 119
Архиповъ Еф. Арх. 185
Архангельскій Пет. Ив. 122
Астафьевъ Ник. Кир. 171
Аттельмаеръ От. От. 159
Аубрехтъ Ив. Тим. 306, 318
Аученковъ Я. И. 313
Афрамовичъ Мих. Мих. 29
Афанасьевъ М. О. 261
Афанасьевъ Е. В. 218
Афанасьевъ-Соловьевъ И. Н. 269
Афанасьевъ Мих. Ал. 66, 194, 207
Афанасьевъ Петръ, свящ. 293
Афонскій Мих., свящ. 157, 162, 163, 170
Афонскій Мих. Вас. 279
Афонскій Ев. Ив. 175, 181, 188

Афонскій Ник. Ив. 283
Ахтарумовъ Капит. 164
Ашенбреннеръ Юл. Влад. 86

Б.

Бавринъ Ив. Вас. 317
Баранцевъ Дм. Ник. 146
Балашевъ И. С. 51
Барчъ 100
Бабковъ М. А. 220
Барановичъ Пет. Вик. 227
Багрѣевъ Іос. Коз. 238, 246, 247
Баршевъ Ник. Ив. 66, 309, 310
Байбаковъ Ал. Сер. 319
Багрѣевъ Ив. Мак. 306
Бадекинъ Ал. Тим. 295
Баженовъ Мих. Як. 176
Байковъ Ал. Вас. 289, 294, 295
Байрашевскій Т. А. 88
Барабашъ Ал. Аф. 152
Барабинъ А. Д. 261, 266
Баранцева Ан. Сем. 288, 298
Барсовъ Ив. Фед. 175, 177
Барсовъ Вас. Фед. 61
Барсовъ Митр. Бор. 224
Бартельсъ О. К. 133
Барышевъ Ив. Вас. 158, 161, 165
Барзовъ Н. М. 41, 286, 288
Барышникова Кл. Іос. 198
Батенина М. Я. 291
Батенинъ А. В. 313
Бадекинъ Е. 294, 297
Базилевичъ Ѳед. Ев. 44
Барсовъ Гр. Кон. 278
Барсова Мар. Ив. 198, 207
Багровъ Ив. Іос. 139
Баскаковъ Кон. Дм. 190, 191
Балашова Ев. Вас. 197, 206
Барановъ Георг. Пет. 275
Баранцовъ Мих. Ник. 183, 296
Байкова П. Яков. 310
Балашовъ Ст. Ст. 201
Банцаревичъ В. Н. 169
Барановъ Сергѣй Агаповичъ 48
Бараненко Т. И. 83, 84, 120
Барановичъ Всев. Мих. 180
Баранъ Шл. Дав. 304
Баронасъ Е. И. 132
Барчъ Р. Г. 132
Барщевскій Ив. Фед. 78
Баскаковъ Кон. Дмит. 191, 203
Батенинъ Ив. Яковл. 130
Батенинъ Ник. Кон. 158
Бадиковъ Ив. Игн. 181
Баженовъ Н. Я. 288
Бажутинъ Ил. Григ. 277
Базинъ Ив. Мак. 201
Баевъ Ал. Ив. 156
Байковъ И. П. 289, 300, 301
Байковъ Сер. Тим. 303
Барсовъ И. Н. 169
Барковъ Дм. Дм. 184
Баранова Алек. Пав. 221
Баранчиковъ Ѳома Тим. 247
Барсова Ольга Влад 272
Баранцева Ев. Мих. 292
Баташевъ В. А. 140
Батенинъ Н. К. 161
Батенина О. Б. 171
Батенинъ И. Я. 172
Баташевъ А. С. 215
Баубе Алек. Юрьев. 58
Бекенская Марія Ник. 292
Беккеръ Карлъ Роб. 104, 106, 131
Бенкинъ Бор. Анд. 182
Бересневичъ Каз. Стан. 123
Берестневъ Вас. Алек. 289
Бертошъ Ник. Дан. 285
Бетингъ Ад. Кар. 155
Безсудовъ Пр. Вас. 192
Березовскій Іос. Влад. 230
Бернгардтъ Ник. Фед. 262
Берманъ Е. М. 133
Березкинъ Сер. Пет. 255
Бельтсонъ Ал. Кар. 32, 76, 78

Берестневичъ Вл. А. 49
Берестнева А. А. 291
Безцѣнный Ѳед. А. 157, 172
Бекинъ Ив. Пав. 128
Беклемишевъ П. Н. 149
Беднарчукъ Ант. Ѳед. 40
Бердяевъ А. В. 138
Бережановъ Н. И. 230
Березкинъ Ѳеод., свящ 195, 204, 205, 206
Березкинъ Пан. Пан. 167
Березкинъ Ив. Тим. 56
Березкинъ Дм , свящ. 252, 253, 255
Бестужевъ Ник. Ал. 225
Безсоновъ Ст. М. 53
Березинъ Кон. Еф. 60
Безобразовъ Алек. Ив. 277
Биркель А. А. 173, 174, 178
Бирюковъ Н. 243
Бильневичъ Вик. Пав. 156
Бирюковъ Д. Е. 185
Билярскій Пет. Мих. 275
Бингеръ Фед. Вас. 302
Биргеръ Сара Либа Леймова 284
Биркель Фед. Алек. 34
Битный-Шляхто Теоф. Вас. 132
Биденманъ Р. П. 93
Бирганскій 286
Бирштейнъ М. Д. 262
Близнецовъ П. И. 257
Блюмъ Ник. Адам. 262
Блинниковъ Серг. Ник. 274
Блудорова 271
Блинниковъ Н. В. 150, 151
Блюмъ В. А. 25, 50, 96, 134
Благонравовъ Рост. Ѳед. 150, 169, 172, 173
Блажеевскій Ст. Осип. 101
Блументаль Кр. Ив. 71
Блавдзевичъ Н. П. 160
Блиновъ Ѳед. Пав. 196, 206
Бложевичъ Ник. Прок. 285
Бобковъ М. А. 212
Богдановичъ Вяч. Ив. 304, 307, 308, 310, 312, 316, 318
Богдановичъ Сер Вл. 193
Богдановъ Вас. Ник. 89
Бочкаревъ Ник. Ал. 156
Богдановъ И. П. 305
Богомазовъ Т. С. 270, 281
Богомоловъ Ив. Ив. 142, 144
Богоявленская Л. П. 110
Богоявленская Ек. А. 191
Богоявленскій Серг., свящ. 200, 205
Богоявленскій А. П. 177
Богушевскій Ѳед. Пл. 94
Богдановъ Ѳед. Ил. 150, 170
Боровикова Ек. Ник. 200
Бобровъ Ник. Ал. 226
Богдановичъ Ан. Т. 27
Богоявленскій Вл. Сем. 41
Бобровъ Ив. Ал. 42
Богдашевскій Влад. Петров. 70
Богдановъ Дм. Пет. 135
Бородкинъ Ал. Вас. 148
Бородина Мар. Ив. 198
Богдановичъ Вар. Ник. 198
Богдановъ Пав. Ив. 221
Бодинъ Мих. Ст. 222
Богряцовъ И. 257
Борейшо Мих. Егор. 265
Бородовская Е. Н. 76
Бородинъ Ад. Сер. 193
Борщевскій Ив. Вас. 150
Бохвицъ Ст. От. 244
Богдановичъ Д. М. 313
Богоявленскій Ник. Ал. 116
Бородкинъ И. В. 241
Богдановичъ Пав. Пет. 27
Богдановъ А. И. 106
Бодинъ Алек. Мих. 55
Бобровъ Фед. Фед. 55
Боголюбовъ Алек. Мих. 60
Богословскій Алек. Дм. 177
Борисенковъ Ив. Пав. 303

Борисовъ Сигиз. Влад. 262
Бочкаревъ Вяч. Ал. 306, 307, 308
Божевольный Ник. Фед. 317
Богдановъ Ал. Андр. 90
Бойченко Ник. Ром. 251
Болдыревъ Ник. Ксен. 70
Бончъ-Осмоловскій Ал. Ив. 54
Борисовъ Як. Ал. 118
Борисовъ Влад. Бор. 137
Боровковъ А. 253
Борщевскій И. Ф. 32
Боушевъ Ал. Ив. 311
Бобашинскій Вас. Іос. 117
Бобковскій Ал. Кон. 51
Бобылевъ Леон. Пет. 42
Бобьяковъ П. З. 254
Богдановъ Вал. Осип. 38
Богдановичъ Анна Георг. 92
Богдановъ Ф. И. 172
Богдановъ Алек. Яков. 224
Бороховичъ Ив. Вас. 88
Борисовъ Ст. Гавр. 114
Бородовскій Гр. Нил. 115
Борейко А. І. 209, 213
Боушевъ Мих. Мих. 289
Бочкаревъ Вяч. Алек. 41
Брокъ С. Г. 127
Брошатъ Юлій Юльев. 310
Брандтъ Г. Берк. 263
Брокъ Бор. Фед 50, 63, 81
Броневскій Ал. Ник. 262
Бродская Юл. Кир. 110
Броховичъ М. Л. 90
Брянцевъ Пав. Дм. 75
Братцевъ Гр. Ак. 93
Брянцевъ Вас. Пет. 147
Бревде Я. Аб. 93
Бродинъ Ив. Мак. 79
Броневскій Ал. Ал. 261, 266
Бруцко-Стемпковскій М. Людв. 254
Бугаевъ Еф. Кар. 238, 245, 248
Бугаевъ Н. Н. 254, 256
Будниковъ П. А. 51, 64, 84, 87, 91
Бузыцкій, Ив. Ос. 60
Булгаковъ Н. Н. 142
Булгаковъ Вл. Ал. 34, 173, 175,
179, 181, 185, 186, 189
Бунаковъ Як. Ѳед. 159
Буловичъ Гав. Ст. 285
Булычевъ Мих. Вас. 283, 288
Буцевичъ Пет. Кар. 213
Бучаревъ Мих. Гр. 139
Бушъ Всевол. Леон. 46, 129
Бутримовичъ В. А. 62
Буяковъ Ив Ив. 277
Бухартовскій Вл. Ген. 304
Бугославскій Гр. Кир. 31
Бугаевъ Ив. Е. 54
Булатовъ Ник. Ил. 69
Бутягинъ Ник. Вас. 69
Будниковъ Ал. Ник. 86
Будниковъ Ев. Пет. 96
Букаревъ Кон. Ив. 26
Букинъ Вл. Вас. 208
Бушинскій Пет. Евг. 45
Булатовъ Алекс. Венед. 161
Булгакъ Вл. Фран. 266
Будкина М. Григ. 284
Букинъ Дм. Ив. 38, 50
Булашевичъ М. Евм. 271
Булычевъ Пр. Серг. 114
Бурдыгинъ Е. Ев. 262
Бушъ М. Ал. 112
Бучаревъ Мих. Григ. 252
Бугаевъ Вас. Тим. 98
Будаковъ Ник. Ив. 39
Будниковъ Алек. Пет. 132
Булгаковъ Ник. Григ. 61
Булыгина 293
Бушъ Эмиль Людв. 102, 104, 107,
109, 122
Быховская Екат. Мих. 263
Быстровъ Ник. Мих. 185
Бычинскій П. П. 146
Быковъ Фед. Пав. 311, 318

Бѣловъ С. 90
Бѣляевъ Ал. Кон 209, 220
Бѣловъ Мих. Ив 310, 311
Бѣляковъ Г. С. 44, 128
Бѣлкинъ Ал. Ив. 143
Бѣлоусовъ И. Д. 188
Бѣлоконевъ С. П. 150
Бѣлавенцевъ Сем. Ан. 75, 81
Бѣлявскій Ник. Ник. 41
Бѣляевъ В. Ив. 46
Бѣльская Н. Н. 106, 109
Бѣлявскій Дм. Вас. 287
Бѣлановичъ Вас. Арс. 46, 50
Бѣлкинъ П. Д. 135, 140
Бѣлявскій Сер. Мих. 190
Бѣлавенцевъ Н. В. 45
Бѣлявскій Ник. Дм. 30, 78
Бѣлявскій Мих. Пав. 167
Бѣлявскій Н., свящ. 184, 205,
Бѣляевъ Алек. Роман. 62, 129
Бѣлоненко Влад Вас. 92
Бѣлкинъ Л. Вас. 152
Бѣлавенцевъ Алек. Петр. 73
Бѣлевичъ Алек. Вик. 194
Бѣлой Ст. Евг. 118
Бѣляевъ Ник., свящ. 214, 244
Бѣляева М. Игн. 271
Бѣловъ Алек. Ив. 225
Бѣлявская Алек. Алек. 198, 199
Бѣлавенцевъ Мих. Анд. 250
Бѣлогорскій Т. А. 262, 263, 267
Бѣляевъ И. В. 280
Бѣляевъ И. Е. 280
Бѣлявскій Е. Н. 105, 115, 283
Бѣляевъ Игн. Сем. 43
Бѣлобородовъ Н. А. 158
Бѣляниновъ Ив. Пет. 165
Бѣлоноговъ Пет. Ник. 171
Бѣлявская Нина Алек. 199
Бѣлявскій Нилъ Ст. 199
Бѣляевъ А. 247
Бѣлкинъ Фед. Ив. 247
Бѣлавенцева Над. Ник. 258
Бѣлый Фр. Мар. 225
Бялковскій Ан. Сигиз. 213

В.

Васильева В. В. 182
Вакаръ П. Ал. 35, 266, 269, 276
Василевская Анаст. Ѳед. 311
Васильевъ П. В. 143
Васильевъ Ѳед. Вас. 49
Васильевъ О. В. 257
Васильевъ В. Д. 146
Васильевъ Дм. Ив. 61, 100
Васильчиковъ Д. В. 150, 165
Васильевъ Іос., свящ. 278
Вахмистровъ И. С. 196, 202
Васильевъ Ф. Т. 190, 195, 205, 206, 207
Васильевъ П. С. 37
Васильева Ан. Мих. 90
Вансловъ Ник. Ѳед. 146
Васильева Ел. Вл. 182
Васильевъ Ник. Дм. 230
Васильева Мар. В. 273
Васильевъ Вас. Серг. 55
Васильева Н. М. 109
Варлаамъ, іеромонахъ 72
Вальрондъ Ник. Ст. 135, 140
Василевскій П. Ан. 26, 51
Василевскій Г. I 32, 78
Васильевъ Вл. Вас. 92
Васильевъ Алек. Гр. 105
Васильевъ Фед., свящ. 204
Васильева Ек. Ив. 274
Варпаховскій Н. В. 146
Васильевъ Пор. Мих. 176
Васильевъ Ник. Андр 194
Вавравскій Вас. Алек. 222
Васильева Над. Кон. 229, 230
Васильченко Як. Ив. 276
Вавинъ И. С. 169
Вагинъ Вас. Пет. 164

Вагнеръ 220
Вайнштейнъ М. Х. 93
Вайнштейнъ Г. М. 93
Вакуловская Марія Пав. 76
Валютинъ Ив. Пет. 201
Варакинъ С. А. 171
Васильевъ Ник. Ив. 301
Вацъ Влад. Ст. 63
Вейнгеровъ Н. І. 284
Велишева Алек. Сем. 256
Вербицкій Пав. Вас. 71
Вернеръ Кон. Бол. 202
Верховскій Вал. Мих. 65
Вельяминовъ-Зерновъ Ник. Е. 290
Верзиловъ А. П. 33, 34, 190, 194, 197, 204
Верзиловъ И. М. 306
Верзиловъ Дм. Тим. 212, 213 215,
Вернеръ Юл. Сем. 71
Верховскій Пет. Пав. 31
Ветлицынъ Игн. Льв. 278
Вепринцевъ Вас. Ив. 318
Вейль Эд. Сиг. 117
Велишева И. С. 256
Велингенъ С. К. 109
Виноградовъ Ил. Кир. 171
Винокуровъ Сем. Сем. 231
Витоль Ан. Гир. 45
Вишкаревъ 250
Вишневскій Дм. Ив. 122
Вишневскій Ник. Ад. 123
Вишневскій Ал. Ал. 303
Вигилянскій Ник. Пав. 210
Виноградовъ Е. А. 254, 257
Виноградовъ Аф. Ив. 210, 282
Виноградскій Ник. Ал. 73, 121
Витингъ Ѳ. Д. 223
Вишкаревъ Ал. Іос. 253, 256
Вишкаревъ Ник. Іос. 34, 253
Вишневскій Кон., свящ. 80, 121
Вишневскій Ал. Дм. 261, 270
Вишневъ А. И., свящ. 32, 157, 158, 167
Вишнвъ А. И. 73
Виноградовъ Мих. Вас. 237
Вишневскій К. Ал. 45
Виноградовъ Мих., свящ. 166
Вилямовскій, ксендзъ 122, 270
Вигуро Пет. Ад. 243
Виноградовъ Вас. Ев. 278
Вишневскій Дм. Коз. 31
Вислоцкій Люд. Бол. 63, 222, 227
Вишневскій Ал. Сем. 224
Виллинокая Ел. Гер. III
Винклеръ Вл. Вик. 275
Виноградовъ Алек. Ил. 87
Виноградовъ Евг. Леон. 154
Виноградовъ Ив. Пав. 201
Вирганскій Вл. Ив. 41
Витманъ Б. Р. 161
Вильбоа І. Вл. 266
Вихлюшинъ Вас. Ал. 275
Виноградовъ Алек. Вл. 303
Віолинъ Я. Аб. 71
Власовъ Ив. Е. 47
Владиміровъ Сер. Ник. 43
Владиміровъ Мих. Льв. 184
Владимірскій Ст. А. 162
Власовъ Т. П. 218
Власовъ Ал. Ник. 187
Владиміровичъ Фед. Пет. 55
Власовъ Влад. Пет. 47
Власовъ Ив. Дем. 146
Владимірская Елиз. 242
Власовъ Пор. Мих. 154
Власовъ Іос. Ник. 163
Волконскій Ив. Марк. 260
Волменскій Сер. Ник. 117
Волонцевичъ Алек. Сем. 148
Волонцевичъ Мар. Авкс. 221
Волочковъ С. Ф. 166
Волоновичъ Илья Мин. 283
Волоронина Ольга Вас. 242
Вольскій М. Е. 256
Вольновъ Сер. Пет. 177
Воробьева А. С. 152

Воронковъ Ст. Мих. 185
Воронецъ 115
Воронецъ Вл. Ив. 30
Воздвиженскій Кон. Фил. 217
Войничъ-Сяноженцкая М. В. 271
Волковъ Алек. Фед. 204
Волонцевичъ Фед Вас. 216
Волонцевичъ Ан. Ник. 312
Волочкова А. С. 206
Вольтеръ Ан. Евг. 275
Воногъ Альф.-Бол. Анд. 55
Вонлярлярскій Алек. Мих. 83, 97
Воронецъ А. С. 93
Воронецъ Е. И. 161
Воронецъ М. Д. 206
Воронецъ С. П. 206
Воронецъ Фед. Мар. 221
Воробьева Клав. Евг. 200
Воскресенскій Ив- Алек. 116
Воеводинъ В. В. 257
Воеводскій Юл. Фед. 62
Воейковъ Ник. Ор. 59, 258, 282, 287
Воейковъ Ор. Ник. 31, 83, 97
Возненко Н. П. 30, 83, 97, 108, 128
Воиновъ П. Д. 303
Войничъ-Сяноженцкій Вик. Алек. 263, 277
Волкова Вар. Пет. 160, 161
Волковъ Вл. Ал. 34, 149, 155, 159, 161, 165, 172
Волковъ С. М. 94
Волковъ Ив. Ник. 236, 240, 247
Волконскій Гр. Пет. 150, 157, 169, 172
Волонцевичъ В. А. 208, 213
Волочковъ Вас. Пав. 261, 281
Вонлярлярская Ол. Ал 78, 126
Вонлярлярская С. В. 255
Войналовичъ Сер. Пав. 95
Воробьевъ Евг., свящ. 255, 259
Воробьевъ Пет. Ал. 174, 178, 185, 187, 188, 189
Воронецъ Сер. Ил. 190, 198, 207
Воронецъ С. М. 222, 223, 225, 227, 230, 233, 234, 235
Воронецъ Ник. Мар. 236
Воронинъ Ѳед. Вас. 106
Воронковъ Ник. Ег. 142
Воронковъ Ст. Мих. 179
Вороновскій Ал. Мих. 26, 65, 81
Воронцовъ Вас. Ив. 167
Воронцовъ-Дашковъ Ил. Ив. гр. 79
Волочковъ А. Гр. 88
Волочковъ Ив. Гр. 43
Волочковъ Ив. Дм. 200
Волкова Эм. Ал. 271
Волкова Д. И. 109
Воскресенскій Д. Ст. 168
Волонцевичъ Н. Д. 303
Вольпе Исаакъ Мих 93, 113, 133
Воскресенскій Вас. Ив. 118
Волочковъ Ив. Ник. 73
Вознесъ Ив Ал. 130
Воронецъ А. М. 302
Воронковъ Ник. Ник. 55
Воробьевъ Алек. Сем. 313
Волынкинъ А. Ф. 220
Воеводкинъ Мих. Вис. 255
Волощенковъ Ф. Пет. 268
Волонцевичъ Дм. Сем. 292
Вольскій Ив. Ал. 305
Волковъ Ал. Ег. 92
Врублевскій Мат. Фран. 102
Выгановскій Вац. Фед. 123
Выржиковская Ек. Іос. 247
Выковскій Ник. Ал. 44
Выборный А. С. 178
Выржиковскій Ник. Лук. 239
Выскребенцевъ Вал. Мит. 177
Высоцкій Ал. Ив. 278
Вырубовъ Пав. Ник. 228
Высоцкій 59
Высоцкій Мих. Ив. 73
Высоцкій В. С. 135
Высоцкій Ник. Алек. 191

Высочанскій Алек. Григ. 163
Выдревичъ П. Л. 93
Вырвичъ Вл. Ст. 119
Вѣнцовъ Алек. Мих. 36
Вѣнскій Іос. Пав. 56
Вѣхова Ек. Ив. 274

Г.

Гавріила, Игуменія 72
Галилѣевъ Ан. Фед. 55
Галлинъ Іон. Кар. 111, 115
Гайдуковъ Ив. Тим. 210
Гайчманъ Сер. Ив 275, 276
Гавриловъ К 294
Гагенъ Вл. Кар. 123
Гальковскій Мих Ив. 156, 169
Гальцеринъ Ев. Іос. 64
Гавриловъ Ив. Ник. 118
Галилѣевъ Пет. Ник. 222
Гальди Ив. Христ. 265
Гальковскій Алек. Влад. 278
Ганьди Моисей Ил. 304
Гамбургеръ Ав. Ал. 124
Гарабурда Іос. Фр. 39
Гарцевичъ И. П. 140, 146
Габихъ В. Г. 118
Гарбузовъ Л Ф. 264
Гавриловъ Е. Г. 152
Гагенъ Ив. Ген. 48
Гайдовскій-Потаповичъ Мих. Мих. 56, 57
Гамбургеръ От. Ав. 168
Ганкевичъ Ал. Ал. 232
Ганичъ-Оболинъ Як. Пет. 54
Гвоздевъ Г. В. 317
Гвоздовъ И. А. 313
Георгіевскій Ив. Ив. 26
Гепнеръ Вл. Кар. 79, 81, 84, 96, 128
Герценъ Анд. Ив. 139
Гершковъ Ал. Вл. 165
Гермогеновъ Тим. Мат. 241
Гейслеръ Вяч. Фед. 123
Георгіевская Соф. Вас. 187
Герасимова Ан. Ив. 273
Гедеоновъ А. А. 255, 257
Гедеоновъ Пав. Ал. 249
Гейзлеръ Ив. Дан. 153
Гейшторъ Л. К. 93
Георгіевскій Ник. Мат. 157, 159, 160, 167
Герасимовъ Мих. Вас. 35, 282, 288, 291, 294
Герасимовъ Ник. Вас. 35, 77
Герасимовъ Сер. Ал. 187
Гернъ Бог. Ад. 80
Гедеонова Е А. 256
Гедройцъ Мих. Мих. 164
Гееръ Серг. Алек. 219
Гейеръ Серг. Алек. 66
Герасимовъ Іос. Петр. 34
Герасимовъ 45
Герасимовъ Мих. Вас. 291
Герасимовъ Ос. Петр. 293
Герингъ К. Кун. 118
Германъ М. Лейб. 223
Гернъ В. А. 131
Георгіевскій Вик. Вас. 211
Гейнрихсонъ Р. В. 202
Германъ З. Ф. 202
Гейнъ Ев. От. 234
Гелерманъ Геор. Каз. 96
Гендель Ник. Гр. 200
Геридовичъ Ал. Мих. 90
Герцфельдъ Р. Ш. 93
Гибнеръ Н. П. 172
Гиккель Кар. Ив. 168
Гинзбургъ А. Д. 93
Гинчъ Іос. Ан. 164
Гирманъ Вик. Мих. 117
Гильбертъ Пет. Ѳом. 86, 98
Гирманъ А. М. 40, 96, 97, 98
Гирманъ Вл. Мих. 40, 44
Гилевскій М. Ал. 265
Гижицкій Ст. Ан. 124

Гладченковъ К. Григ. 193
Глазова М. Григ. 271
Глинка Вл. Ал. 31
Глинка Вл. Л, 34, 61, 131
Глинка Ник. Леон. 249, 260
Глинка Ек. Ник. 212, 219
Глубоковъ Ник. Вас. 311
Глѣбовскій Пав. Мих. 276
Глѣбовъ Ал. Еф. 130
Глаголевъ Ник. Сер. 55
Глинка И. В. 33, 35. 77, 82, 97
Глинка Іос. Кон. 208
Глинка Ал. Ив. 34, 209, 212, 214, 215, 219
Глинка Ник. І. 297, 299
Глинка С. Л 34, 249, 250, 253, 254, 256, 257
Глушковъ Сер. Дм. 176, 178
Глѣбова Ан. Ан. 256
Глѣбовъ Тим. Пав. 42
Глѣбовъ А. Ст. 72, 75
Глинка В. Г. 47, 52, 217
Глазова Вар. Ал. 273
Глуховскій Вас. Евф. 54
Глазовъ Вас. Мих. 266
Глудинъ Ив. Ив. 276
Глаголевъ Сер. Ник. 45
Гладченковъ Вл. Мих. 201
Глазкова Ев. Вас. 200
Глинка Ник. Алек. 53
Глинка Вар. Ан. III
Глинка Ник. Іос. 283
Глинка Ол. Пл. 258
Глинскій Вл. Тим. 203
Глембовецкій Л. А. 132.
Годовашкинъ Пав. Мих. 179
Голдовскій Алек. Игн. 240
Голиковъ М. К. 181
Гольцова Алек. Матв. 199
Гольцовъ Алек. Люд. 124
Гомыревъ Пр. Мат. 237
Горанскій Вяч. Тим. 197
Горанскій Алек. Вас. 153
Горанскій Мих. Пет. 104
Горениновъ Мих. Вас. 192
Гордѣевъ Иванъ 90
Горбуновъ Мих. Мих. 54
Готовцевъ Вас. Вас. 56, 57
Готлибовъ Генр. Вельд. 153
Голенкинъ Ив. Дм. 192, 193
Голенкииа Ел. Пет. 214
Голендеръ Пав. Мих. 239
Голиковъ Ад. Ник. 267
Голосовъ Ник. Ив. 195, 205
Голубевъ Мих. Ден. 155, 165
Гончарова А. А. 206, 207
Гордѣевъ П. Іос. 92
Городецкій Ник. Никол. 39
Горѣловъ П. Вас. 305
Гоффманъ Ферд. Ферд. 192, 201, 206, 207
Гоффманъ Дм. Фед. 196
Гожевъ Дм. Ив 41, 224, 226
Голенкинъ М. М. 161
Гонсеровскій Ал. Ад. 265
Головацкій Ал. Ст. 270
Головко-Улазовскій Ал. Сем. 55
Голосовъ Ал. Ал. 37
Гольцовъ Сем. Пет. 198, 199, 206, 207
Гончарова Ан. Аф. 206
Горанскій С. Я. 171
Горбатовъ А. Е. 212, 219
Гордзялковскій Ксав. Игн. 244
Горовой Мих. Ив. 208, 213
Горѣленковъ Ан. Пр. 48
Горбачевъ Сем. Дем. 222
Горанскій Пет. Як. 224
Городскій Н., свящ. 233
Горбатовъ Ал. Мих. 101
Голотинъ Н. М. 140
Голотинъ И. И. 143
Горшковъ Тих. Ал. 158, 170
Гольмъ Ев. Кар. 158
Готовцевъ М. Н. 138, 140
Голотинъ В. Ф. 257

Голенкинъ Ник. Дм. 60
Голѣевскій Ник. Кон. 67
Голенкина Аф. Ив. 42
Гордзіевскій Иг. Ант. 54
Городскій Ник. Діон. 241
Голубевъ Ал. Ив. 184
Городскій Ал. Дмит. 123
Горанскій Ив. Лав. 156
Головкинъ Викт. Пет. 171
Гордѣевъ И. А. 316
Гоцевъ Ник. Мих. 317
Гофманъ Гуго Фед. 129
Гофштетеръ Пав. Гр. 177
Гринбергъ М. Гр. 62
Гриневичъ Дм. Тим. 104
Грибоѣдовъ Пав. Пет., свящ. 72
Грибскій Як. Гр. 129
Гречишниковъ Як. Пет. 195
Григорьевъ В. И. 221, 226, 228
Григоркевичъ Ник. Ник. 239
Гринштейнъ Я. Мар. 36
Григорьевъ Ал. Вас. 124
Граве И. Л. 129
Гречинскій Ф. Ф. 242
Гридинъ Вик. Мих. 262
Гроссманъ Эм. Леон. 271
Григорьевъ Геор. Сем. 176
Громыко Вас. Игн. 266
Григорьевъ Ник. Лук. 277
Граковъ Д. В. 182
Граборова Алек. Ник. 273
Граве Гр. Леон. 165
Гридинъ Он. Мих. 260
Гриневичъ Кон. Діом. 288
Григорьевъ А. И. 233, 234
Григорьевъ Ал. Фил. 218
Григорьевъ Бор. Юр. 276
Григорьевъ Ник. Тим. 286
Гріоркевичъ Ник. Сильв. 95
Громыко Мих. Мих. 96
Гротто-Слѣпиковскій Дм. Каз. 95
Грундуль Вл. Ив. 85
Грябя-Мурашко Пав. Мих. 240
Гробовскій Ф. Д. 189
Громыко Фед. Абр. 192
Гринбергъ В. К. 68
Грибовскій Іос. Мих. 277, 280
Грачевъ Вас. Ив. 114, 127, 130, 131
Грибоѣдовъ Дм., свящ. 136, 142, 144, 146, 147
Грибоѣдовъ Пав. Петр., свящ. 107, 120, 121
Гридинъ Вас. Мих. 265
Григорьевъ Ал. Фил. 212
Гриневичъ Гр. Ст. 41
Гриневъ Ѳед. Вас. 84
Гринкругъ Ал. М. 99
Гринцевичъ Меч. Ан. 94
Гриценкинъ Пет. Пав. 211
Громовъ Сер. Ал. 171
Грудзинскій Ал. Дан. 28, 52, 129
Грѣховъ Ив. Сем. 95, 96, 111
Грюнталь Вл. Ив. 181
Граве Нат. Леон. 129
Гралевскій І. Фел. 61
Гржибовская 105, 131
Гречишкинъ Гр. Мих. 210
Григорьевъ 290
Григорьевъ Пав. 299
Григорьевъ Пет. Григ. 194
Григорьевъ Григ. 179
Григорьевъ Мст. Григ. 168
Григорьевъ Ник. Ст. 156
Григорьева Мар. Мит. 59
Григорьевъ Кон. Анд. 62
Григоровъ Ал. Мих. 116
Гриневичъ Ал. Тим. 105
Гроховскій П. И. 171
Грозновъ Ал. Вас. 228
Губкинъ Ал. Ал. 275
Гудковъ Сер. Фед. 42
Гудковъ Як. Як. 91
Гулевичъ Вл. Пет. 248
Гулидовъ Г. М. 202
Гурны Пол.-Иг. Ип. 54

Гурьянова Ант. 91
Гурьяновъ Ев. Сер. 117
Гуревичъ С. Г. 125
Гудимъ Кон. Пав. 173
Губкинъ Пав. Ал. 34, 47, 249, 260
Губовичъ Ек. Гр. 270
Гудковъ П. Я. 44
Гузѣевъ Сем. Вас. 308, 310, 312, 314
Гузѣевъ Ан. Вас. 307
Гузѣевъ Вас. Ив. 313
Гузѣевъ Пет. Ан. 316
Гуляевъ Ник. Дм. 88
Гуменскій Гав. Ив. 34, 61
Гуревичъ Ник. Ил. 35
Гуревичъ С. С. 133
Гумницкій Эд. Бр. 124
Гурко-Ромейко Мар. Мих. 139, 144
Гулевичъ Влад. Пет. 242
Гунтаревъ Ал. Кон. 287
Гулевичъ Ал. Вас. 209
Гусаренковъ Тр. Ив. 245
Гудковъ М. Мер. 157
Губчевскій Ал. 280
Гусаровъ Дм. Дмит. 164
Гусаровъ Лук. Ив. 217
Гусевъ Ив. Ан. 55
Гуторевъ Фил. Исид. 287
Гущенъ Ив. Фед. 183
Гущинъ Меѳ. Пав. 55

Д.

Давыдовъ Е. А. 34, 190, 198, 202
Даниловъ Ал. Ден. 232
Даниловъ Анд. Евд. 55
Данилова Ел. Сер. 175
Даниловъ Л. Дан. 281
Давыдовъ Алек. Фед. 70
Дагаева Нат. Уст. 271
Даксергофъ Ев. Бор. 274
Даниловичъ Вик. Ив. 287
Давыдовъ Вл. Ник. 261
Давыдовъ Ник. Ник. 176, 178
Даміанъ, Архимандритъ 73
Деменковъ Гер. Вл. 63, 136, 141
Демехинъ Ив. Фед. 195
Демидовъ Зах. Дм. 223
Демидовъ Сем. Сем. 276
Денисова Мар. Ал. 271
Дерюгинъ Гр. Ник. 194
Де-Тилле 133
Дерюжинскій Ив. Ив. 84
Денисовъ А. В. 264, 267, 280
Десюкинъ Пав. Геор. 195
Денисовъ Ал. Вас. 267, 270
Декинъ В. А. 206
Денисовъ И. В. 280
Державинъ Н. М. 74
Де-Виттъ Вл. Ал. 26
Де-Кусси І. А. 143
Декапольскій Вл. Ф. 181
Дейчъ О. М. 94
Дембо Ев. Ис. 53
Де-Кусси З. П. 144
Дерябина Ал. Сер. 198
Діонисій, Архим. 167, 171
Джунковскій А. Ив. 264, 265, 280
Джунковскій Вл. Ив. 138
Джукаевъ 115
Дзюба Ан. Ан. 276
Діесперовъ Вен. Як. 25
Димитріевъ Дм. Вас. 130
Дическулъ Д. А. 50, 55, 59, 77
Динеръ Б. 137
Длотовская Нат. Вик. 112
Дмитріева Ул. Тим. 36, 110
Дмитріевъ Ан. Ник. 53
Дмитріевъ Вик. Вас. 62
Дмитріевъ Ив. Зах. 141
Дмитріевъ Ник. Ал. 125
Дмитріевъ-Хаджи В. Е. 60
Дмитріевъ Ан. 295
Дмитріевъ Як. Як. 257

Дмитріевъ П. Я. 294
Днѣпровскій И. Пав. 73
Добровольскій Ник. Анд. 265
Добрынинъ З. В. 281
Докальскій Ив. Ан. 56, 57
Доморацкій Ад. Мих. 217
Донченко Сер. Дм. 296
Донченковъ Сем. Вас. 246, 247
Дорвойдова С. Ник. 162
Дорохина А. А. 256
Доронинъ Сер Вас. 138
Дорошенко Леон. Леон. 69
Досифея, Настоят. 168
Довгялло-Хморовичъ Ан. Вик. 61
Докановъ В. Н. 219
Дорощенко Дм. Ив. 249
Добровольскій Вл. Ник. 66, 225, 232
Доброславская М. И. 175
Долгомостьевъ Кон. Ал. 88
Добровольскій Мат. Вас. 226, 232
Довгялло-Хморовичъ Вит. Людв 61, 100
Долгомостьевъ Н. А. 88
Долгилевъ Ив. А. 239, 245, 248
Дорманъ Э. И. 94
Добромысловъ Серг., свящ. 50, 75, 121
Дорошенко Сер. Леон. 54
Докучаева Ел. Мих. 76
Дорошкевичъ Ел. Мих. 181
Добрынинъ Ник. Ив. 264
Добрынинъ Кон. Игн. 269
Дороченковъ Вас. Іос. 288, 297
Долгоруковъ В. А. 170, 228
Дороченковъ Ал. Іос. 288, 291
Донской Вас. Ив. 84
Довгардъ Г. А. 93
Добровольскій Ал. Ин. 47
Добротворскій Вас. Пет. 49
Добротворскій Арт. Гав. 220
Добрыничевъ Ал. Ник. 51
Добронецкій Ан. Вас. 153
Долгомостьевы Ан. и Анас. Ст. 91
Долголиковъ Ив. Зах. 139
Долголиковъ Т. Н. 141
Должкинъ Мих. Нил. 129
Долкартъ Ф. С. 152
Домуховская Ал. Пет. 83
Донченковъ Георг. Прок. 130, 131
Донченко Сер. Дм. 169
Донченковъ Ив. Вас. 261
Донской П. И. 208
Дробышевская Ел. 90
Дороченковъ Вас. Ос. 289
Дорвойдовъ Сер. Мак. 276
Дружининъ Ник. Ив. 186
Друцкой-Соколинскій А. Ев. 243
Драбова Над. Ив. 263
Дрейке П. О. 34, 222, 223, 231, 234
Дрейеръ Лид. От. 182
Драбовъ А. Б. 226, 232
Дрелингъ Бол. Хр. 236
Дрожаловъ Дм. Пав. 131
Дроботъ Григ. Мих. 242, 247
Дрелингъ Евг. Христ. 34, 242, 245
Дробышевскій От. А. 190
Друговъ А. К. 266
Друцкой-Соколинскій Е. Е 243
Друцкой-Соколинскій, князь 236
Друцкой-Соколинскій Ник. Ник. 34, 235
Дрызловъ Вас. Ар. 149
Дрейзинъ Г. М. 138
Дубовъ В. М. 129
Дубсонъ Ф. А. 93
Душакъ Ѳ. А. 208, 212
Дубасовъ Ф. М. 62
Дубининъ Сер. Ив. 285
Дубинскій Ал. Гр. 67
Дудинскій Ал. Ал. 261, 266
Дудинскій Ник. Ѳед. 35, 261, 266, 268, 281
Душакъ Пав. Аф. 221

Душакъ Тим. Аф. 25, 51, 220
Дунаевъ В. И. 146
Дурново Ив. Ник. 35, 302, 310, 312, 317, 318
Душакъ В. К 265
Дубинскій Пет. Влад. 69
Дулетовъ Ник. Вас. 88
Дубовскій Серг. Ив. 145
Дудинъ Ф. І. 226
Дурновъ Влад. Влад. 276
Дубровъ Арс. Алек. 285
Дунаевъ Г. А. 307
Дубининъ Ал Ил. 130
Дубровскій Ф. И. 317
Душакъ Е. Ѳед. 190
Дубяго Мод Пет. 279
Дубовикъ Мих. Фед. 163
Дударева Тат. Ст. 102
Думновъ Е. А. 243
Дубининъ Ник. Ден. 87
Дурново Пет. Вас. 313, 317
Душкина В. М. 152
Дымзенъ Альф Ив. 48
Дыхно М. Алек. 93
Дыхно Мих. Альб. 93
Дьяконовъ В. Е. 112
Дьяконова Ольга Ник. 36
Дьяконовъ Вл., свящ. 73
Дьяконовъ Іоаннъ, свящ. 97
Дьятленко Алек. Ефим. 171
Дѣдушкинъ Сер. Ив. 56, 57, 195
Дѣвкинъ И. В. 129
Дюпюи Евг. Вас. 172

Е

Евстафьевъ Вик. Ил. 313, 314
Евреиновъ Ал. Н. 53
Евреинова М. Н. 283
Евстафьевъ Кир. Арх. 277
Евневичъ Ник. Пет. 105
Евневичъ Іос. Ив. 84
Евсигнѣевъ Ник. Евс. 150
Евстратенковъ Пет. Тер. 247
Евстихова Ел. Алек. 36
Егоровъ Іоаннъ Мат. 75
Егель Кон. Алек. 45
Егоровъ Влад Пав. 30, 79, 96, 98
Егоровъ Н. И. 65
Егоровъ Пав. Ив. 79, 286
Егоровъ Гр Ник. 27, 74, 122
Ежевскій Кон. Вик. 95, 239
Екимовъ Ив. Вас. 29
Еленева А. А 194, 198, 206, 207
Ельцовъ Григ. Пет. 28
Елисѣевъ И. Т. 206
Ельцова С. Пет. 237
Ельчаниновъ Мих. Плат. 265
Елисѣевъ Фед. Мих. 191
Ельчинскій С. А. 51, 79
Ельчаниновъ Зах. Пл. 17, 82, 96, 98, 108, 126, 128
Елизаровъ Бор. Степ. 101, 105
Елисѣева Вѣра Ив. 89
Елкинъ Гр. Дм. 178
Емельяновъ Ник. Ив. 196
Емельяновъ С. Е. 202
Емельянонъ Мих. Ем. 217
Емельяновъ Пав. Кал. 284
Ендржеевскій Н. А. 294
Ермолинскій Т. И. 146
Ермолинскій 293
Ерохинъ Романъ Ив. 311
Ерофѣевъ Гр. 257
Ершовъ Сер. Вас. 193
Ермаковъ Ив. Ив. 185
Ермолаевъ Ф. Т. 307. 313
Ергольскій Бор. Ник. 86
Ермоловъ Пет. Влад. 141
Еременковъ Ник. Сем. 84
Еремичъ Мих. Ив. 276
Ермолаевъ 250
Ермаковъ Ефимъ Пет. 152
Ермолинскій Пав. Алек. 164
Ероховъ К. И. 158

Есиповичъ Як. Як. 35, 261
Ефимовъ Петръ И., свящ. 310, 311, 314
Ефимовъ Як. Вас. 185
Ефремова О. Ив. 107
Ефимовъ Ал. Анд. 183
Ефременковъ Ник. Ал. 67
Ефремовъ А. М. 83, 136
Ефимовъ Н. Іос. 242, 243
Ефремовъ Иг. Вас. 263
Ефремовъ Вас. Ник. 60
Ефремова М. Н. 109
Ефимовъ П. 254
Ефросинъ, Іеромонахъ 72
Ефимовъ Пав. Мих. 89
Ечеистова Ол. Вас. 171
Ечеистовъ Ив. Ив· 102, 108

Ж.

Жарковскій Ник. Кон. 54
Жаворонковъ Ив. Фед. 247
Ждановичъ Іос. Іос. 287
Ждановъ Г. Ф. 119
Ждановичъ Стан. Ос. 62
Ждановъ Ив. Дмит. 224
Жегаловъ Ник. Вас. 75
Жеребцовъ Алек Пав. 113
Жеребцова Ам. Ник. 106
Жегаловъ Нилъ Ант. 146
Жегуновъ Петръ Ив. 135, 137, 140, 141
Жеребцовъ Ив. Фад. 232
Жегалова Марія Ив. 258
Жеравовъ Вас. Сем. 294
Жижко Анна 91
Житковъ Сер. Ник. 267, 273, 279, 280
Жидковъ Григ. Фил. 210
Жилкинъ Е. М. 253, 258
Животкевичъ Пет. Як. 45
Жилина Ан. Анд. 127
Жиркевичъ А. В. 31
Жижко Ник. Вик. 89
Жилинскій Вл. Ал. 287
Жуковъ В. Ф. 205
Жукова Мар. Анд. 182
Жуковъ Сер. Ив. 195
Жукъ Вл. Ис. 95, 96
Журавлевъ И Д. 294
Журавлевъ А. Д. 289, 297, 299
Жуковъ Арк. Кон 228, 230
Жукъ Іос. Фран 277
Жужгинъ Степ. Мих. 116
Журавлевъ Ив. Ив. 150, 173
Журавлевъ Алек. Пав. 275
Жукъ Ив. Пав. 165.

З.

Забѣлина Мар. Ев. 283
Забѣлло Ст. Фр. 208
Заболотскій Алек. Пет. 45
Зайцевъ Вас. Кор. 119
Запутряевъ Ник. Вас. 86
Загорскій 185
Засемчукъ Ад. Гер. 182, 188
Завадскій Влад Ануф. 220
Завадскій Пав. Пл. 287
Зайцевъ С. А. 158, 161
Залѣсскій Мих. Бор. 222, 234, 235
Заболотскій Ник., свящ. 166
Залѣсскій Ал. Гр. 174
Заболотскій П. П., свящ. 303, 307, 308, 309, 314, 315
Захаревичъ Бр. Ант. 100
Заостровскій А., свящ. 75, 106, 114
Залѣсскій Вл. Вик. 157, 172
Занѣгинъ Я. Ѳ. 201
Завадскій Мих. Ал. 277
Засыпкинъ А. И. 305
Зарембо Ив. Ст. 94
Закревскій Вл. Ал. 45
Занковъ Сем. Гав. 142
Зайцевъ Ник. Вас. 231

Засыпкинъ И. Н. 192, 193
Захаровъ Дан. Ив. 61
Залѣсская Ж. Кар. 105
Заваринъ Вл. Пав. 78
Зайцевъ Лав. Гр. 129
Заикинъ Гл. Аф. 238
Зайцевъ С. Тр. 80, 114, 115
Занковъ Пет. Гав. 146
Заіончковскій Андр. Чес. 115
Залѣсскій Ник. Ал. 113
Загоруйчукъ-Стрихарчукъ М. Р. 13
Зайцева Люд. Ник. 115, 130
Зайцевъ Вас. Вас. 116
Заколпыцкій Н. Г. 307
Залкиндъ Левъ Моис. 263
Залѣсскій Серг. Алек. 270
Залѣсская Анна Бор. 225
Замковъ Коз. Алек 102
Замъ Ник. Кар. 279, 280
Засѣдателевъ Сер. Фед. 168
Засѣцкій Влад. Павл. 171
Захаровъ Пет. Як. 91
Заштовтъ Сигизм. Влад. 55
Заболотскій Алек. Ник. 47
Заболотскій Ан. Алек. 119
Заблотскій Алек Пет. 134
Заваринъ Вал. Пав. 58
Зайковскій Л. І. 267
Зайцъ Георг. Фед. 156
Закржевскій Іос. Дан. 286
Залѣсская О. В. 163
Залѣсская Евд. Алек. 255
Западный Всев. Влад. 69
Заринъ Сер. Фед. 185
Засыпкина Ольга Ив. 200
Захарцева М. К 202
Звегинцевъ Левъ Ив. 276
Звягинъ Мих Алек. 53
Звягинъ М. А. 216
Звягина Анна Анд. 291
Зворыкинъ Алек. Сем. 273
Здановичъ Левъ Мих. 54
Зеньковичъ М. Ѳед. 193
Зеликинъ Я. М. 100
Зеликинъ З. Ш. 93
Зеликинъ Мов. Б. 192
Зеньковичъ Алек. Ефим. 47
Зенбицкій Дм. Вас. 90
Зебергъ Алек. Анд. 137
Зеленцевъ Вас. Вас. 184, 185
Зеленинъ Ал. Фил. 289, 292
Зерновскій Ив. Пет. 160
Зенковичъ Ив. Ф. 217
Зенбицкій Мих Ник. 34, 135, 136, 140, 142, 144
Зензевѣева Ев. Ал. 183
Зезюлинскій Ал. Ив. 61
Зеньковъ Т. И. 262
Зеликинъ Шев. М. 83
Зенькевичъ Ев. Ст. 160
Зеевальдъ Рич. Кар. 216
Зеліонко Ан Тим. 263
Зезюлинскій Мих. Сем. 250, 251
Зензевѣевъ С. Н. 188
Зеликина Ф. Л. 93
Зерeнинъ Алек. Ст. 55
Зеликина Г. Д. 133
Зеликина Этта Мих. 94
Зензевѣевъ Н. Н 176
Зенина Т. Вас. 273
Зиновьевъ Кон. Андр. 223
Зиминъ Ив. Ник 139
Зиллеръ Берн. Карл. 60, 132
Зимницкій П. И. 140, 141
Зимницкій Ник. Ив. 135, 138
Зеевальдтъ 56, 57
Златоустовскій Ѳед. Яков. 249
Знаменскій Н. Г. 60
Знаменскій Кон. Кон. 250
Знаменскій Ал Ал. 225
Засимовскій Ник. Мат. 159
Знотинъ Яков. Пет. 54
Зонне Алек. Егор. 38
Золотаревъ А. С. 286, 288
Зоринъ Мих Сем. 255, 256
Золотоверхій Ив. Дм. 168
Зонтагъ А. Л. 107

Зоринъ Ив. Фед. 195
Зосимовскій Н. 166
Зотовъ С. А. 290
Зрудельскій Ксав Ксив. 164
Зубакинъ Пет. Сер. 42
Зуевъ Ап. Ив. 38
Зуева Алек. Ив. 171
Зуева О. И. 229
Зубовъ Яковъ Мих. 81, 127
Зубковскій Ал. Ал. 118
Зуева Вар. Ив. 272
Зуевъ П. Ф. 316
Зубакинъ Ив. Вас. 88
Зуевъ Мих. Іос. 232
Зубакинъ Ал. Лавр. 303
Зуевъ Г. Ф. 243
Зуевъ Е. Ѳед. 62
Зубовъ Ив. Мих. 114, 124
Зуевъ Дмитр. Ѳеокт. 270
Зуевъ Ал. Ив. 246
Зубелевичъ Лев. Ант. 63, 126
Зуевъ Ал. М. 258, 286
Зыковъ Ал. Мих. 171
Зыковъ Алекс., свящ. 255

И.

Ибрагимовъ Ал. Бор. 40, 178, 179
Ивановъ Т. 313
Иванова Ел. Дм. 80, 251
Иванцовъ Алек. Серг. 231
Ивашкевичъ Тих. Ник. 240, 245
Ивановъ Ив. Дм. 280
Ивановъ Минай 257
Ивановъ Зах. Ник. 162
Иванова Пел. Егор. 304
Иванчинъ Ник. Ник. 41, 239, 240
Ивановъ Ан. Ив. 257
Ивановъ Кон. Мих. 88
Ивановъ Д. М. 89
Ивановъ Ал. Ст. 37
Иваненко Ник. Гр. 38, 50
Ивановъ Мат. Алек. 56
Ивановъ П. И. 313
Ивановъ Пав. Ив. 165
Ивановъ Вяч. Влад. 28, 32
Ивановъ Мак. Ив. 165
Ивановъ Ник. Лав. 182
Ивановъ Мих. Ник. 181, 188
Ивашкевичъ Ф. Е. 243, 246
Ивановъ Ѳеод. Ив. 129
Иванова Л. З. 162
Ивановъ Е. И. 302
Ивановскій В. Н. 243
Ивановъ Ал. Пим. 174
Ивановъ Дм. Ив. 38
Иванова С. А. 160
Ивановъ И. П. 306
Ивановъ Мих. Ив. 231, 285
Ивановъ Андр. Илар. 283
Ивановъ Пет. Кар. 251
Ивановъ Ал. Вл 62
Иванова Елиз. Степ. 107, 108
Ивановъ Вл. Иван 79
Ивановъ Семенъ Сем. 275
Ивановъ-Цимбаревичъ Мих. Ст. 209
Ивановъ А. Вас. 135, 139
Ивановъ Ст. Ал. 209
Иванова Ел. Мих. 76
Ивановъ Семенъ 298
Ивановъ Ал. Мих. 275
Иванютинъ Ф. Ал. 277
Ивлевъ И. И. 280
Ивановъ Ал. 294
Ивановъ Ал. Ив. 283
Ивановъ Ф. 297
Ивановъ Ег. Ив. 307, 309, 310, 315
Ивлевъ Ив. Сем. 310
Иванова Л. Е. 311, 315
Ивановъ 264
Ивановъ Сем. Вик. 89
Ивановъ Ник. Марк. 91
Ивановъ А. Н. 169
Ивановъ Сем. Гр. 176
Ивановъ Ген. Наум. 275
Иванова Ст. Ег. 284
Иванова Ан. Вас. 284
Ивановъ Пет. Дм. 285

Ивашкевичъ Мар. Мих. 241
Игнатьевъ Тар. Еф. 98
Игнатьевъ Н. Я. 116
Игнатьевъ Алек. Вак. 210
Игнатьевъ Иларіонъ 247
Игнатьева Ев. Фед. 272
Игнатьевъ Анд. Лог. 87
Игнатій, Арх. 68, 121, 134
Игнатюшинъ С. И. 179
Игнатенковъ Пет. Дм. 294
Игнатенко Аф. Мих. 37
Игельстромъ Дм. Ген. 82, 96, 112
Игнатенковъ Серг. Осип. 66, 240
Игнатенковъ Ром. Тар. 216
Игнатьевъ 277
Ижевскій С. П. 281
Ижевскій Кон. Пет. 319
Изюмская К. Н. 182
Изгородинъ И. Н. 224
Израэлитанъ И. М. 131
Изюмскій А. Н. 174, 175, 180, 181, 188
Изгородинъ М., діаконъ 200
Измайловъ Ал. Мих. 272
Изюмскій Ник. Ник. 173, 179, 182
Изюмская О. Ник. 182, 187
Ильинскій Алек. Алек. 152, 154
Ильинъ А. 257
Ильиничъ Вониф. Венедик. 225
Ильинскій Вас. Ив. 100
Ильинъ Вл. Ил. 160, 263
Иллювіева Алек. Степ. 191
Ильенковъ А. К. 249
Иллиничъ Евг. Онуфр. 54
Ильинскій Вл. Сав. 66
Ильинъ В. И. 270, 281
Ильинъ Ал. Вас. 76
Ильинскій В., діаконъ 65
Ильинскій Мих. Алек. 167
Ившакова Ман. Пет. 242
Иринархъ, игуменъ 204. 206
Исаевичъ Ан. Ив. 212
Исаевъ Пан. Ис. 76, 79
Исаковъ Мих. Ѳед. 307
Ихаревъ Прок. Мих 224

І.

Іевлевъ Он. Мих. 270
Іенишъ Влад. Мих. 37
Іозефовичъ Леон. Дм. 132
Іорданъ Вил. Г. 151, 152, 171
Іогансенъ Ал. Ал. 12, 98
Іоновъ С. Ѳ. 104, 110
Іоффе С. І. 133
Іодко П. В. 283
Іодко Фед. Вик. 179

К.

Каверзневъ Ѳед Гр. 73, 75, 110
Казанцевъ Конст Ив. 101
Каверзневъ В. Ник. 33, 52, 83, 97, 98
Капутовскій Вас. Ман. 104
Карховъ Вас. Ив. 113, 131
Каменномостская О. 93
Карпачевскій Ал. Вас. 184
Карелинъ Ал. Георг. 67
Карпачевъ Пет. Прох. 28, 79, 267, 268, 280, 281
Касаткинъ Вас. Тим. 88
Караваевъ Ем. Наз. 88
Карцевъ Петр. Фед. 90
Качевская Ан. Ив. 160
Карчевскій С. Б. 194, 207
Карховъ И. И. 232
Каспаревичъ Евст. Ан. 234, 246
Каабакъ И. Н. 93
Казаринъ Іос.-Евст. Исид. 115
Казанскій П. К. 184
Казвинъ-Круковскій Ст. Ст. 210
Казинъ Вл. Сем. 279
Калашникова Лид. Мих. 292
Калдыгина Е. Е. 171
Калининъ Ив. Ем. 195

Каменцева Е. Т. 93
Каминскій Леон. Ан. 150
Каменцевъ Ал. Ив. 167
Каменскій Кон. Мих. 275
Каптѣловъ Ал. Гав. 264
Капутовскій Пет. Сав. 210
Капустина А. І. 162
Капыринъ Н. С. 158
Каринъ Ал. Сер. 56, 58
Карчевскій Ив. Ксав. 84
Каравашкинъ Ан. Мих. 89
Карцева Вѣра 91
Карнѣева Ал. Афан. 91
Карташевъ Петръ Ил. 98
Каревъ И. П. 150
Карпачевскій Сер. Вас. 153
Каролусъ Нат. Христ. 171
Карховъ А. И. 226
Карижинскій Гр. Ал. 238
Карелина Ан. Ал. 291
Касенокъ Н. В. 258
Кауль Мих. Мих. 275
Кафтанова Лид. Ал. 160
Качкинъ Ал. Дм. 70
Карабановъ Ал. Мих. 240, 244
Карпинскій Сер. Пет. 265
Камарницкій Ал. Ив. 272
Карѣевъ Вас. Ив. 288, 290, 297 299, 300
Карповичъ Ник. Мих. 296
Казачковъ Ник. Ив. 317
Каченовскій Мих. Аф. 305
Карповъ Н. Д. 304, 307, 308, 315
Карнѣева Тат. Як. 273
Карасевъ Сер. Пав. 309, 317
Карташевъ Вас. Ив. 190, 194, 204
Касаткинъ Анд. Род. 257
Касаткинъ Ник. Тим. 65, 66
Катинскій Кон. Мих. 311
Качевскій Ал. Вас. 32
Качевскій Вас., свящ. 209, 212, 213, 217, 218
Кайсаровъ Ал. Ив. 222, 227, 229, 234
Кардо-Сысоевъ Ник. Ник. 150
Кацъ Л. Вл. 177, 188
Кармановскій Д А. 212, 213, 219
Капланъ Дав. Ар. 283
Капелькинъ Мих. Ив. 150
Карцевъ Вас. Ив. 176
Каховскій А. В. 302, 309, 313
Карташевъ Сер. Пав. 67, 79, 99, 128
Капутовскій П. М. 191, 194, 197, 199, 204
Канделинская Ан. Ив. 272
Каверзневъ Сер. Ив. 26
Казанцевъ Кон. Кон. 90
Каминскій Ст. Вл. 177
Капустина М. А. 161
Карпачевъ Ник. Пет. 266
Капшаниновъ Ив. Ив. 277
Каверзнева Е. В. 256
Каганъ М. П. 68
Кайрукштисъ Пав. Ѳ. 76, 93
Калачниковъ Алек. Алек. 229
Калашниковъ Ар. Тих. 56
Калента Анд. Ив. 103, 105, 111
Канепитъ Ив. Ав. 175
Капутовскій Анд. Іос. 73
Капутовская Алек. Ник. 76
Карлсонъ Пет. Фед. 47
Карнѣевъ А. М. 77
Карновичъ Мат. Льв. 190
Карпенко Ан. Арис. 25
Картузовъ И. И. 80, 102
Карташева Раиса Мерк. 230
Карцевъ Леон. Вл. 276
Касаткинъ Ан. Вас. 91
Катичевъ Пав. Мих. 232
Кацнельсонъ Як. Сам. 36
Каченовскій Ив. Вас. 116
Качуринъ Алек. Евг. 261
Кваскова Л. 133
Квятскій Іос. Ад. 192

Квашнинъ-Самаринъ К. П. 70
Квасковъ Ал. А. 86, 96, 128
Квасковъ Фед. Алек. 93
Квасниковъ А. А. 307, 308, 310
Кенигъ Влад. Кир 261
Келлеръ Пет. Альф. 34, 80, 246
Кенигъ М. К. 271
Кестнеръ Всев. Алек 103, 109, 110, 112
Керзновскій Ст. Ф. 53
Кенигъ Влад. Кир. 269
Кинешевскій Алек. Вас. 276
Кирилловъ Алек. Мих. 279
Кириченко Вл. Ив. 138, 252
Кирилловъ Ник. Вас. 118
Кирилловъ И. И. 59, 77
Кишкина Ефр. Тер. 124
Кишкинъ Всев. Ник. 101, 107
Кирѣевъ Гр. Ник. 257
Кисель Вас. Прок. 124
Кириллова Ол. Мит. 111, 115
Киперманъ Х. Як 78
Кирилловичъ Петръ Пет., свящ. 75, 102, 104
Кизяченко Н. Г. 171
Кирилловская М. Ан. 218
Кибиревъ Алек. Алек. 275
Кирсанова Марг. Ив. 311
Кинцель Вяч. Вацл. 39
Киселевъ Як. Анд. 297
Кислянскій Геор. Ст. 252
Кишина Е. С. 162
Клепацкая А А. 132
Клейдеръ Вац. Ник. 99
Клименкова Ан. Вл. 76
Климовъ Ник. Мих. 104, 110
Клитинъ Ал Ал. 304
Клочковъ Як. Коз. 310
Клюкинъ Ив. Ал. 257
Клитинъ Ник., свящ. 186, 187
Клитинъ Г. Ив. 43
Клитинъ А. С., свящ. 223, 228, 233, 234, 289
Клыгинъ Ник. Ал. 62
Клонская О. Петр. 144
Клюевъ Ар. Ер. 257
Клестовъ Д. С 191
Ключаревъ Вас. Вас. 130, 284
Климовъ В. И. 243
Клюевъ 250
Клейненбергъ Ан. Сер. 197, 198
Клитинъ Вик. Ник. 42
Кладухинъ З. З. 199
Кладухинъ Ив. Вас. 192
Клейнъ Анд. Кар. 175
Клетнова Ек. Ник. 78
Климовичъ Мих. Іос. 56
Климчицкій Бор Алек. 164
Клименковъ Г. В. 131
Клинъ Алек. Эрн. 300
Клитина Тат. Ив. 90
Клюевъ Е. Е. 254, 257
Кнушевицкая Мар. Ив. 242
Кобылинскій Вл. Петр. 283
Коваленко Ал. Ник. 275
Ковалевъ Як. Ст. 154
Ковалевъ Сер. Як. 70
Коврейнъ Корн. Корн. 93
Ковинскій Ник. Ив. 90
Ковальковъ Ар. Ев. 89
Кожеуровъ Фед. Анд. 135
Кожеуровъ Тих. Ник. 137. 140
Козловъ Іос. Ал. 169
Козакевичъ Пет. Пет. 276
Кокаревъ Гавр. Вас. 168
Колачевъ Вик. Мих. 125
Колякинъ Ник. Пет. 138
Кольцовъ Еф. Ал. 141
Колиновскій Мак. Як. 237
Колесникова Тат. Сем. 273
Колпаковъ Вик. Фед. 293
Комарницкая С. А. 274
Коммисаровъ Ст. Ев. 247
Конокотинъ Мих. Вас. 91
Конинъ 152
Контаръ Ел. Фил. 152

Конокотина Вар. Ал. 153
Константиновъ З Я. 171
Коноваловъ Вл. Вас. 176
Кондратьевъ Ал. Вас. 179
Кондратьевъ Ник. Ал. 203
Кононовъ Ал. Гав. 62
Копылова Ал. 91
Кореневъ Вас. Ник. 54
Королевъ Т. Н. 80, 125
Корольковъ Ив. Мих. 85
Корибутъ-Дашкевичъ Ев. Вл. 139
Корицкій Вл. Эм. 150, 158
Кореневская Аг. Ив. 231
Коренева Ал. Ник. 237
Коржецъ Мих. Вл. 246
Кореневскій Ал. Аф. 261, 266
Коротковъ М. Л. 266
Корякинъ Пав. Пет. 282
Корзунъ 285
Корастелъ Сем. Ев. 292
Космаковъ Сем. Ник. 43
Косникова Ан. Ник. 271
Котляровскій Ал. Амв. 119
Котельниковъ А. А. 194, 206
Кочетовъ Ил. Мак. 183
Кочановъ Ник. Ив. 134
Кобылинъ Дм. Сер. 114
Коваленко Дм. Пав. 164
Ковалевскій В. I. 131
Ковалевъ Илья Троф. 114
Ковалевъ Іоаннъ, свящ. 299
Кожевниковъ Пав. Дм. 118
Козловъ Алек. Алек. 312
Козловъ Мих. Гер. 71
Козлова Евд Вас. 274
Колесинскій Серг. Ив. 175
Колесниковъ Н. Ф. 172
Колесниковъ Алек. Ив. 154
Колоколовъ Ник. Алек. 61, 100
Колосовъ 133
Колтыпинъ И С. 40
Комиссаровъ П. И. 202
Кононовъ Мих. Алек. 187
Конопасевичъ Ник. Ник. 164
Конопасевичъ Ник. Кон. 110, 112
Конопасевичъ Е. К. 109
Корибутъ-Дашкевичъ Ев. Вл. 252
Кореневскій Дм. Ив. 48
Коренева 152
Коренкова Тат. Аб. 192
Корейво I. I 253
Кореневъ Пет. Ив. 272
Кордовская Зин. Алек. 175
Коржневскій Всев. Вас. 164
Коровина А. И. 126
Королько Ив. Ал. 54
Королько Григ. Алек. 55
Косточкинъ Фед. Парм. 264
Косцѣлецкій В. А. 275
Котельниковъ Алек. Аб. 189, 191
Котиковъ Григ. Ст. 190, 194, 196
Котрелевъ П. Я. 218
Котляровъ Мих. Вас. 272
Коцубо Ан. Ан. 276
Кочетковъ Вас. Ив. 124
Кобылинская Мар. Егор. 214
Козловскій Кон. Коз. 29, 80, 130
Козловскій Ник., свящ. 96
Конокотинъ Дм., свящ. 278
Колокша В. А. 279
Кондратьевъ К. Ив. 89
Колпинскій Ив. Пав. 90
Ковалевъ Ник. Ник. 302
Колечицкій Б. Пав. 143
Козачковъ П. В. 202
Козменковъ М. Ѳ. 224, 226, 230, 234
Кочановскій С. Г. 230
Колтовская Е. В. 244
Ковалевъ Н. К. 307, 317
Коптѣловъ Я. Ѳ. 194
Кореневъ Н. Е. 245, 246
Коржецъ Вл. Мих. 246, 248
Корню Эм. Альфр. 103, 131
Коненко С. Е. 86, 112, 114
Колесниковъ Ив. Сем. 279, 281

Кононовъ Мих. Петр. 178, 182
Колесниковъ Вас. Ник 152, 172
Колпицынъ Ник. Ник. 282
Козачковъ Н. И. 35, 302
Коноплянскій Юл. Юл. 28, 67
Кореневскій Ив. Наз. 39
Короновскій Іос. Львъ. 99
Колумбъ Над. Вл. 311
Колтыпинъ Ив. Сер. 194, 195
Кожеурова Ан. Ѳед. 144
Конокотинъ Петръ, свящ. 121
Конокотинъ Ал., свящ. 31
Константиновичъ Эд. Кон. 303, 307, 309, 316
Корейшо Ал. Сер. 40
Корякинъ Пав. Пет. 290
Костицынъ Ал. Вас. 96, 127
Костровъ Ан. Ос. 38
Корольковъ Ан. Мих. 250
Кондратьевъ Мих. Як. 280
Консовскій Д. Д. 269
Корольковъ С. П. 78, 99
Котовъ Г. Г. 46
Котиковъ Н. С. 33, 44, 78, 108, 190, 194
Кондратьевъ Ал. Дан. 38
Ковалевскій Вал. Ев. 49
Конокотинъ Сер. Евг., свящ. 217
Корольковъ Пет. Гр. 277
Конокотина Мар. Ал. 161
Коротковъ Ив. Вас. 160
Кортъ Мих. Юл. 83
Кононовъ Ник. Лав. 304
Комаровъ Пет. Ег. 295
Ковалевъ Вас. Вас. 287
Копылова А. Н. 206
Колтыпина Мар. Сер. 199
Козловъ 80, 243
Константинова Ел. Вас. 175
Косолапова Кс. Вл. 111
Костинъ Ив. Ив. 308
Кононова Ан. Гр. 76, 111
Колачевскій Дм. Ан. 77
Корню Э. 74
Колковскій Ал. Ив. 87
Костылевъ Ник. Кон. 43
Конвисаревъ Ник. Ив. 44
Козловъ Ив. Пет. 113
Колосовъ Ал. Мат. 270, 271
Космачевъ Ник. Дм. 270, 271
Копытовъ Ал. Ив. 272
Колесникова Нат. Сем. 273
Ковалевъ Ник. Кон. 302
Конюшкова Ел. Ив. 311
Корольковъ Ив. Пав. 28
Корховъ М. А. 90
Концевой Д. О. 68, 134
Колосовъ Геор. Ал. 35
Коржинъ Ив. Як. 129
Кореневскій Гр. Кон. 88
Ковалгинъ Ал. Лав. 89
Кобылинскій Сем. Вас. 61, 100
Кононовъ Сер. Пет. 183
Коробовъ Ив. Фил. 194
Кочановская Е. Л. 282
Коробьина Ел. Пор 263
Королевъ Ив. Д. 308, 310
Кореневскій Сем. Наз. 42, 134
Корейво Іос. Гер. 56, 58
Коровинъ Евг. Ник. 63, 126, 128
Коростелевъ Іос. Сем. 105
Кошкина Мар. Пет. 107
Константиновъ Ив. Кон. 67
Козменковъ Аф. Пет. 130
Коненко С. Е. 128
Корзуновъ Пр. Троф. 272
Кондратовичъ Анд. Сем. 94
Кобрановъ Вик. Гер. 286
Колечицкій Мих. Пав. 138
Колечицкая Н. М. 144
Коллинсъ А. Р. 146
Колесниковъ М. Ф. 170
Колывановъ Вяч. Фед. 181
Колесниковъ Мих. Мих. 188, 189
Ковалевъ В. П. 202
Комаревскій Тих. Вик. 63

Коржецъ С. В. 248
Кобрановъ Дмит. Дмит. 265
Козловскій Алек. Ант. 270
Колесниковъ Алек. Евс. 275
Корольковъ Ин Алек. 275
Колесниковъ Ник. Дмит. 275
Королевъ Ром. Мак. 277
Кошкинъ Кон. Пав. 280
Коптевъ Ап. Пет. 286
Ковалевъ Ник. Вас. 288, 297
Костинъ Григ. Кон. 299
Костылевъ Пет. Алек. 299
Кондратьевъ Як. Конд. 318
Кремлевъ Никан., свящ. 194, 197, 206
Краковская Г. Э. 152
Крастине Мил. Карл. 111
Кравцевъ Л. М. 243
Крапухина Евг. Ник. 292
Кривовъ В. П. 171
Кривошей Ст. Вас. 89
Кривицкій Сем. Мак. 44
Крузе Вик. Вик. 163
Крупскій В. Е 253
Крашенниковъ Ник. Ив. 162
Крыловъ Кон. Ив. 62, 108, 128
Крастелевъ Сем. Давид 264
Краевскій Мих. Ал. 236, 246
Кручинскій Алек. Алек. 39
Критскій Ил. Анд. 45
Крупъ М. Л. 54
Крыловъ Мих. Вас. 61
Крагжда Мар. Яков. 90
Крючекъ Мих. Іоак. 238
Крашенниковъ Вен Пав. 256
Крастелевъ Сер. Аф. 265
Краморева Ол. Пет. 270
Крыловъ М. М. 313
Крыловъ Вас. Фед. 277
Краевскій Дм. Ив. 265
Краузе Мар. Ал. 67
Криницкій Кир., свящ. 241, 245
Крапухинъ Ал. Ив., свящ. 228, 230, 232, 233, 234
Крапухинъ Сем., свящ. 292
Краснощековъ Г. А. 211, 212, 214, 216, 219, 220
Крапухинъ М. В., свящ. 113
Крауэль Геор. Ал. 56
Кременскій Гр. Як. 135
Кроллау Ив. Ник. 24, 253, 254, 257
Крыжановскій Георг. Мел. 78, 102, 107
Крапухинъ К. П. 202
Краевскій А. Дм. 242
Крупинскій Сер. Аф. 237
Кржижановскій Пет. Ив. 54
Крыловъ Юл. Ал. 66, 97, 112
Краевскій Кон. Ген. 143, 144
Краковскій Аб. М. 152
Крыжановскій Ал. Ст. 182
Криницкій Левъ, свящ. 273, 279
Крачковскій Ник. Ал. 277
Крагжда Вл. Як. 91
Красовскій Ник. Ѳед. 55
Кретковскій Вл. Альф. 275
Кріулинъ Влад. Арсен. 55
Кротова Анна Иван. 184
Кротковъ Вл. Семен. 318
Крыловъ Яковъ Макс. 312
Крыловъ Акимъ Мерк. 195, 196, 201
Ксюнинъ Анд. Вас. 143
Ксюнинъ И. И. 137, 148
Ксюнинъ И. Я. 141
Кулюкинъ Ив., свящ. 258, 259
Кубышкинъ Ил. Пет. 27
Кудрявцевъ Ник. Ник. 54
Курдюмовъ Ал. Ник. 123
Кусонскій Л. Дм. 136
Кудрявцевъ Гр. Ив. 140
Кублицкій М. К. 235
Кубаровскій Алек. Евг. 29, 34, 48, 78, 81. 109
Кудрявцевъ Ив. Ник. 54
Кушнеръ Е. І. 55

Кухаренко Ник. 54
Кухтинъ Я. Е 54
Кудровъ Серг. Дмит, 61
Курнатовскій Як. Кон. 98
Кузеневъ Кон. Вас. 67
Кулагинъ Серг. Серг. 86
Купчинъ Мих. Ник. 53
Куркинъ Алек., свящ. 166
Кудрявцевъ Н. А. 165
Кузеневъ Вик. Ив 270
Кудрявцевъ Еф. Ив. 294
Куренковъ Анат. Анд. 299
Кузьминъ Филип. Пав. 316
Кутузовъ Ив., свящ. 271, 272
Кулагинъ Іаковъ, свящ. 212
Кузеневъ І. В. 222
Кузнецовъ Ив. Як, 231
Кузеневъ Кон. Вас, 109
Кулюкинъ Сер. Льв. 66, 139, 142
Куваевъ А. И. 162, 170, 177
Кулюкинъ А. Л. 284
Кулагинъ Ник. Пет 237, 246
Кувшинниковъ Дм. Вит. 64, 97 114, 132
Кузнецовъ Ник. Серг. 62
Кубарскій Ник. Пав. 310, 311
Кудрявцевъ Пав. Мих. 299
Кудрявцевъ Мих Мих. 228
Кузнецовъ Ст. Пет. 221
Кузьминъ К А. 216
Кузнецовъ Ник. Пет. 178
Кузнецова Марія Ник. 176
Кулиничъ Вук. Алек. 46
Куманьковъ Ив. Ив. 153
Кунатовскій Ник. Вик. 270
Кунинъ Вульфъ Аб. 220
Кунъ Пав. Кар. 59
Курнатовскій Ю. Р. 132
Курчевъ Дан. Вас. 155
Курошъ Пав. Хар. 247
Куриловскій Антонъ Леон. 245
Куторго Пет. Фом. 53
Кутузовъ Влал. Пет. 209
Кухановъ Ник. Мих. 88
Куцынъ Вас. Фед. 83
Кучинъ Сер. Мих. 74, 108
Кулагинъ Конст., свящ. 140
Кулагинъ Дмит., свящ. 140
Кулачковскій Ник. Вик. 286
Куликовскій П. Г. 150, 173
Кулюкинъ Вас. Ѳед., свящ. 36, 76, 81
Кулюкинъ Дм. Льв. 148
Курнатовскій Я. К. 62, 80, 128
Кутузовъ Пор. Пет. 209, 212, 214, 290
Купріяновъ Ал. Як. 191
Курошевъ М. С. 231
Кусаковъ Ник. Ив. 140. 141
Кусаковъ Мих. Ѳед. 208, 209, 212, 219, 220
Кутеповъ Вас. Алек. 304, 315
Кухановъ Ал Мих 238, 245
Кученевъ Ип. Вл. 179, 188
Куксинъ В. И. 253
Кулагинъ М., свящ. 212, 217
Кутузовъ Ив. Аф. 56
Кудровъ Гр. Дм. 61, 100
Кублицкій Алек. Кон. 180
Кубасовъ Пав. Григ. 257
Кудимовъ М. 202
Кузьменко Алек. Пим. 265
Кузьмина Зин. Ст. 272
Кусонскій С. Л. 202
Куторга Вл. Ѳом. 54
Кушнеревъ Фед. Алекс. 225
Кьяндскій Вас., свящ. 157, 160, 161, 171

Л.

Лабренцъ Фр. Мих. 123
Лавровская Ев. Дм. 304
Лавровскій Ник Дм. 304
Лавриновичъ Е. Н. 60
Лавриновичъ Пет. Уст. 243

Ладыгина Над. Вас. 171
Ламыкинъ П. А. 10
Лаврентьевъ Е. 146
Ланинъ П. Θед. 30, 67. 87, 108, 113, 128
Ластовкинъ Ал. Ник. 260
Ламыкинъ Л. П. 73
Лазаревичъ Ал. Ал. 60
Лашинъ А. Ф. 193
Лахтинъ В. Ф. 313
Ладесъ Гавр. Гавр. 273
Лапухинъ Алекс., свящ. 272
Лапчинскій Влад. Прох. 61
Лайкевичъ Ем. Ав. 271
Ласкинъ Вас. Ил. 270
Лазаревъ Вас. Ег. 117
Лаукманъ Я. Ан. 82
Лаврентьевъ А. Т. 225
Лаговскій Ал. Мих. 118
Ланинъ Θед. Пет. 97, 128
Лавровъ Я. Л. 288
Ладыгинъ Сер. Мир. 173, 179, 181
Лазаревъ Ив. Сем. 294
Лапинъ Фед. Лав. 87
Ласкинъ Ив. Ил. 270, 276
Лаб.тъ Вас. Вас. 276
Лаврентьевъ Наз. Ив. 276
Лаврентьевъ Мак. 247
Лавровскій Лав. Як. 122
Лаврова 67
Лазаревскій Ан. Мих. 220
Лазаревскій Геор. Мих. 220
Лаппо Пет. Пав. 272
Лаповокъ Е. Е 93
Лариновъ И. К. 171
Ластовкинъ А. К. 254
Лебедева Вал. Ал. 242
Лебедевъ Мих. Ив. 241
Лебедевъ Ник., свящ. 220
Лебедевъ В. И. 216
Лебедевъ К. И. 213, 218
Лебедевъ Ив. Ал. 156
Лебедевъ Кон. Пав. 45
Левинъ Іосифъ Мих. 52
Левинскій Сем. Ив. 156
Легейко Вит. Ан. 36
Леденцова А. Н. 80
Левцъ Ал. Ал. 153
Леньковъ Гр. Ник. 164
Леонченковъ Коз. Фад. 210
Лепчевская Ел. Кл. 76
Лесли Сер. Мих. 34, 216
Летугинъ Пет. Діом. 89
Лешинъ Ив. Ник. 238
Лебедевъ А. И. 218, 219
Левшинъ Ив. Пан. 310
Лейцингеръ Сер. Ан. 96, 211
Леоновъ Ап. П. 202
Левашевъ Л. А. 123
Лейто Кар. Ив. 143
Лесли В. П. 190, 206
Лейхтъ Сем. Ан. 225
Лебедевъ Ал. А. 29, 152
Лебедевъ Ал. Θед. 107, 108
Лебедевъ Н. В. 132
Левитинъ А. С. 133
Лесневскій Ст. Вик. 125
Лелюхина М. Ив. 311
Лебедевъ Аб. Мих. 85
Левитскій Кон. Ник. 275
Лесневскій М. Ф. 275
Лейтманъ Ев. Кон. 276
Левицкая Ал. Ив. 292
Лещукайтисъ А. А. 136, 146, 148
Лебедевъ С. В. 193
Лебяжьевъ Дм. Ник. 292
Лебедевъ І., свящ. 297, 299, 300
Лелюхинъ Ал. Гр. 35, 302, 311, 317
Легасовъ Лавр. Ив. 189
Лемешевскій В. А. 117
Лебедевъ М. Т. 36
Левицкая М. Г. 109, 110
Левицкій Н. Г. 47
Лебедевъ В. И. 220
Лебедевъ М. Д. 124
Лебедевъ Пет. Ил. 136

Лебедевъ И. В. 104
Левинсонъ Эмант. Т. 263
Лезинъ Н. С. 46
Лелюхинъ Ал. Геор 310
Лесли Мих. Ал 208, 214
Леоновъ Н. Леон. 277
Лесли Гав. Мих. 221, 223
Лесли И. П. 82, 96, 112
Лесли Ив. Ал. 139, 145
Левыкинъ Ѳ. И. 202
Лебедевъ Тим. Абрам. 102
Левыкинъ Вас. Мих. 227
Левыкинъ Ник. Вас. 231
Леонидъ, Архим. 72, 121
Леръ Е. И. 133
Лесли Ник. Алек. 32, 83, 97
Либерманъ Д. С. 133
Либеръ Алек. Пав. 296
Лидванскій И. О. 212, 213, 218
Липчинскій Ф. И 132
Лисичкинъ Д. И. 257
Лихотинскій Вас. Влад. 39
Лисовскій Як. Кир. 225
Литке Л. Г. 171
Лиловъ Мих. Фил. 156
Либеръ Пав. Іос. 54
Лисовскій І. Ф. 203
Лидовъ Мих. Пор. 88
Листвинъ И. П. 293
Лисовскій Люц. Іос. 181
Лихачевъ Евг. Ник. 286, 288
Ливадинъ Геор Вл. 69
Лидова Вал. 90
Лидванскій А. Т. 215
Лизуновъ Ф. П. 169
Лизунковъ Фед. Як. 97, 98
Липенскій Сер. Ник. 182
Литвинъ Р. Ш. 93
Лобза Пет. Фад. 47
Логуновъ Г. А. 313
Локтюшева Ан. Алек. 152
Лопатинъ Ник. Ник. 290
Лопухинъ Александръ, свящ. 268
Лощагинъ Ар. Ал. 59
Лофицкій І. Ф. 276
Лотовъ Вас. Анд. 292
Ловцевъ Ив. Ѳед. 170
Ловенецкій Ан. Каз. 126
Лотовъ В. Н 296
Ловейко И И 151
Ловейко Вл. Ник. 29, 34, 202, 206
Ломоносовъ И. Г. 33, 35
Лосевъ Ив Хар. 272
Ловейко Софія Ник. 191
Логвиновичъ Геор. Влад. 34
Логвиновичъ Влад. Геор. 149
Ловчиновскій И. А. 257
Логуновъ Петръ Авд. 275
Луговцевъ Анд. Фед. 293
Лукановъ Сер. Вас. 276
Лукашъ Н. Н. 136
Луновъ П. И. 184
Лучкинъ Пар. Ник. 231
Лукьяновъ Ник. Ис. 162
Луговой Ив. Ев. 198, 199, 207
Лунцъ Сам. Эйз. 136, 137
Лущинская Люб. Ал. 214, 219
Лукинъ Пав. Мих. 98, 134
Лункинъ Вас. Вас. 206
Лункинъ Ив. Ив. 195
Лукашевичъ Сев. Кон. 231
Луговой Ник. Дмит. 301
Луковниковъ Александръ 92
Лукашенко Ник. Ив. 153
Лутонинъ Ив. Ив. 313
Лыженковъ Алек. Ег. 227
Лычагинъ 152
Лыкошинъ Гр. Леон. 33, 34, 149
Лызловъ Ан. Сем. 74
Лызловъ Вас. Сем. 167
Лыкошинъ Мих. Ник. 33, 216, 208
Лычковскій Ев. Еф. 158
Лыщинскій Ев. Ферд. 28
Лызловъ Д. С. 263
Лызловъ С. Н. 264
Лызловъ И. П. 138
Лыкошинъ Домиц. Иван 33

Львовъ Кон. Агап. 71
Львовъ Алек. Дмит. 128
Львова А. И. 161
Львовъ И. В. 176
Львовъ А. В. 294
Львовъ Ѳед. Пет. 135
Львовъ Пав. Ник. 263
Любимовъ Алек. Алек. 130
Людоговскій Іак., свящ. 147
Лютца Чесл. Эдуар. 237
Лютовъ В. Ип. 192
Лютовъ Сер. Ив. 195
Лютыкъ Ип. Анз. 49, 68
Любимовъ Пав. Пет. 75, 80, 96, 102, 107, 127
Любутовъ Вас. Як. 283
Любутовъ Як. Еф. 292
Лютова К. И. 171
Любимскій В. М. 42
Лютовъ В. В. 172
Любомірскій Ник. Ал. 162, 169
Лютынскій Бал. Сем. 189
Любвинъ Алек. Алек. 290
Любимовъ Ник. Алек. 59
Людоговскій Сер. Ник. 34
Лютовъ Сер. Ник. 171
Лютова Е. И. 229
Лялинъ Вас. Анд. 210
Лясковскій Мих. Іос. 36
Ляховкинъ Акимъ Пет. 265
Ляхницкая М. А. 109
Ляховъ Ник. Мат. 254
Ляшкевичъ А. И. 34, 214, 216, 219
Лягинъ Ег. Ег. 245, 246
Ляшкевичъ И. П. 260, 262
Ляшкевичъ Пав. Ден. 39
Ляшкевичъ В. А. 101
Ляшкевичъ Сер. Пав. 156, 172
Ляпинъ Кон. Ник. 271, 272
Ляшковъ Мих. Гр. 251, 253
Ляшкевичъ Евг. Вас. 53, 308

М.

Майзель Ал. Абр. 83, 93
Максимовъ Вас. Вас. 47
Мазинъ Вас. М. 281
Малюкевичъ Іос. Фр. 95
Малышкина Ольга Прох. 160
Малыгинъ Ал. Пл. 167, 170
Малаховскій Эм. М. 93
Малеваная Е. А. 133
Манцевичъ Каз. Бол. 60
Манюковъ Мих. Сем. 154, 161, 169, 170
Малкинъ Лев. Пав. 39
Матвѣевъ Сем. Ант. 47
Марковъ Пет. Вас. 60, 77, 126
Максимовъ Дм. Мак. 67
Максимовъ Н. М. 202
Манчтетъ Пав. Пет. 106
Маковскій Влад. Ал. 59
Малкина-Кинерманъ Ида Раф. 93
Мальковскій Ник. Пет. 135, 140
Малкинъ Сам. Л. 136, 146
Мацкова Ел. Ив. 137
Масинъ П. Ад. 140
Макаревскій І., свящ. 148
Малинина Анна Сп. 160
Марковъ Геор. Вас. 165
Мальчевскій Ал. Вас. 174
Манучаровъ Ал. А. 302, 308
Макаровъ Коз. Мак. 307
Масловъ Т. И. 25, 32, 44, 67
Маргойтъ Ал. Вас. 136, 145
Марковъ Мих., свящ. 166
Марковъ Н. С., свящ. 68, 75
Маршакъ Г. М. 196, 198
Матюшкина П. И. 198
Маргисъ Т. Н. 230
Матвѣевъ Сем. Сем. 305
Машкевичъ С. А. 65
Масинъ П. Ад. 136, 138
Масленниковъ Ив. Ив. 205
Маковецкій Н. В. 70
Масленниковъ В. И. 206 288
Максимовъ Вл. Ал. 79, 219, 220
Маркеловъ У. П. 140, 141
Матюшенковъ Н. П. 117
Масловъ П. П. 170

Малкинъ Т. Е. 128
Марковъ Ал. Ив. 27
Маслова Вѣр. Ник. 93
Марковъ Ѳ., свящ. 212, 214, 215, 218
Масютинъ Ив. Ѳед. 176
Масловъ А. И. 226
Макаровъ Фед. Ст. 227, 231, 235
Матвѣевъ Вас. Евг. 232
Марковъ Евг., свящ. 255
Мавринъ Алек. Вас. 275
Мальковскій Пет. Ив. 141
Мартыновскій Вас. Ил. 223
Маіоровъ Серг., свящ. 183, 186
Мазовъ Як. Еф. 220
Максимова Нат. Ил. 273
Манько Ник. Яков. 287
Мануиловъ Ник. Аким. 316
Макни Іос. Дмит. 102, 104, 107, 109, 122
Макуня Ник. Мин. 55
Максимовъ Пав. Дмит. 36
Малашенковъ Вас. Яков. 250
Малинкинъ Іос Аф. 185
Малышевъ Ив. Мак 293
Марковъ Пет. Ив. 25
Маторинъ Алек. Ив. 55
Матвѣева Мар. Яков. 271
Маурахъ А. В. 253, 254, 257
Мачульскій Пав. Пав 98, 113
Маковецкій Сиг Ев. 268
Максакова Мар. Фед. 272
Максаковъ Кон. Арс. 64
Мальчевскій Ник. Вас. 45
Малюкъ Илья Алек. 203
Малафеева Пел. Мих. 304
Манюкъ Алек. Мих. 156
Манчтетъ Алек. Пет. 137, 249, 252, 253, 256
Маркеловъ Ив. Пав 136, 137, 148,
Марковъ Вяч. Ник. 99
Марковъ Вал. Арк. 276
Мартягинъ Мих. Алек. 164
Марциновичъ Сер. Мат. 274
Масловскій Іос. Іос. 157
Масютинъ Ник Фил. 195
Масловъ Кон. Ив. 210
Матвѣева Лидія Сем. 153
Матіасъ Сер. Пик. 168
Матвѣевъ Алек. Алек. 203
Маторинъ Алек. Ев. 299
Матюшкина П. И 206
Медвѣдевъ Ин. Аф 144
Медвѣдкова Ек. Ник. 221
Медвѣдковъ Іустинъ Хар. 255
Мезенцевъ Сер. Пет. 34
Мерцалова М. А. 93
Медвѣдевъ Ив. Ром. 103
Медынцевъ Ан. Осип. 288, 289
Мезиновъ А Е. 134
Мезипу Вас. Алек. 73
Мертенсъ Ник. Ник. 33, 83, 97, 98, 109. 112, 120
Медвѣдкова А. М. 230
Медвѣдковъ К. А. 42, 43
Мертенсъ А. О. 132
Мееровичъ Б. И. 133
Мещериновъ Ал. Мат. 182
Медвѣдевъ П. В. 313
Медвѣдковъ Кон. Ник. 27
Медвѣдковъ Ник. Ник. 147
Медвѣдковъ Мих Мих. 211
Медвѣдковъ Ал. Ник. 283
Медвѣдковъ Мих., свящ. 240, 241, 244, 245, 247
Медвѣдковъ Ин. Афр. 148
Медвѣдевъ Д Е. 202
Медвѣдковъ Ив. Анд. 225
Медвѣдковъ Ив. Ник. 275
Мезенцевъ Вл. Пет. 33, 159, 165, 302, 318
Мельниковъ И. И. 149, 150, 159
Медвѣдевъ З. М. 68
Меньшиковъ П. И. 61
Мельниковъ Мих. Ал. 31
Мерзляковъ Пет. Анд. 61
Мертенсъ Мих. Ник. 82, 97, 112
Мещерскій Ал. Ник. 288

Меркуловъ Фед. Дан. 195, 206
Мезенцевъ Вен. Ник. 201, 206
Медвѣдкова П. М. 161
Мельниковъ Пет. Ник. 296
Медвѣдковъ Мит. Ан. 306
Мирмикова Любовь Алек. 291
Микѣшинъ А. А. 267
Мироновъ Я. Г. 267
Михайловъ Кон. Алек. 319
Михайловъ Ив. Григ. 310, 311
Михайловъ Е. С. 207
Михайловъ Пет. Алек. 165
Мирамъ Евг. Карл. 137
Мирзалисъ Е. 133
Мирзалисъ Э. О. 109
Миткевичъ-Жолтокъ Пр. Ил. 148
Микулинъ Пав. Ник. 34, 184
Миклашевскій Бол. Фел. 263
Миролюбовъ Вяч. Пав. 270
Мильковичъ З. М. 159, 169
Михайлова Ан. Мих. 198, 207
Миллеръ Н. П. 225
Мичуринъ Пет. Льв. 63, 151, 158
Мироновъ Ник. Гав. 316
Микулинъ Плат. Ник. 175
Микѣшинъ Влад. Алек 276
Милитинскій Ник. Пав. 34, 249
Мирошниченко Вас. Ѳед. 276
Мирамъ Вацл. Карл. 139
Миролюбовъ Геор. Пав. 74
Миткевичъ-Далецкій Н. Н. 40, 211, 212
Митенковъ Серг. Алек. 182, 187
Митропольскій М. М. 136
Михеевъ Сафонъ 258
Михновичъ Болесл. Ром. 157
Мицкевичъ Пав. Ив. 117
Мишневъ Ив. Вас. 67
Михайловъ Пав Вас. 78, 102, 110
Михайловъ В. Е. 143, 144
Микучевскій Вл. Юл. 158
Микулина Мар. Ник. 182
Мильковскій Вас. Кап. 65
Мироновъ Алек. Вл. 34, 149, 155
Мироновъ Вас. Пет. 178, 181
Мироновъ В. Ал. 31
Мирамъ Вл. Кар. 87
Минкусъ И. Ф. 38
Мильковскій Ив. Вас. 190, 194, 204
Мироновъ А. П. 214, 215
Минченковъ С. В. 224
Михайловъ Ѳ. Н. 277
Михневичъ Ек. Вас. 198, 199, 206
Михайловскій А., свящ. 65, 67, 72, 102
Мироевскій Сер. Пет. 151
Миткевичъ М. К. 95
Михайловъ П. П. 261, 266
Миткевичъ-Жолтокъ Е. А. 160
Михневичъ Ан. Мих. 94
Михайловъ Сер. Ал. 274
Микѣшинъ Т. И. 263
Миткевичъ Жолтокъ А. А. 148
Михайловъ Н. Д. 287
Микринъ Пет. Алек. 241
Милевскій В. Д. 205
Мильченковъ Анд. Ал. 277
Минаковъ Мак. Мих. 276
Минченкова Мар. Ал. 258
Мироновъ Мих. Леон. 185
Мироновъ Дм. Тих. 154
Митягинъ Ал. Сер. 62
Митковъ Сем. Льв. 90
Михайловъ Ник. Леон. 83
Михайловъ Пав. Вас. 111
Михайловъ Ив. Ал. 141
Михайлова Ан. Ал. 182
Михайлова Ев. Еф 273
Михкельсенъ А. М. 171
Мишинъ Ил. Ад. 48
Младова Там. Вас. 212, 219
Младовъ Ник. Вас. 55
Младовъ Пав. Вас. 143
Младовъ Пав., свящ. 147
Молчановъ Коз. Сер 146
Москвичевъ И. Е. 202
Московскій Матв. Ал. 86
Морозовъ Пет. Ив. 175

Мозоновъ Лук. Пан. 128
Морозовъ Нилъ Ив. 287
Можайская Ев. Мак. 107. 108
Мойгисъ Ив. Фац. 60, 132
Молоденниковъ П. Ѳ. 200
Молчановъ Сем. Ос. 307
Молчановъ Н. Н. 266
Мощинскій В. Вик. 78, 212, 217
Моховскій Мих. Пет. 229, 234
Морозовъ А. И 252
Мокеровъ Андрей Ив. 93
Морозовъ Вас. Дм. 123
Могучій-Евцихевичъ Ник Зин. 179
Монаховъ С. П. 313
Моисѣевъ Пет. Пет. 268
Можайскій Дм. Мих. 105
Московскій Илья Ѳед. 55
Молчановъ А. К. 181
Монтыцкій А. И. 222, 223
Москалевъ Ив. Пет. 267, 280
Мозоновъ Конст. Лукичъ 276
Молявскій Ив. Сав. 183
Морель З. И. 103, 109
Московскій Фед. Ив. 55
Можайскій Ал. Мих. 105
Молчановъ Сем Ос. 316
Монастырскій Ал. Вл. 215
Муманъ Ив. Ив. 164
Мушицъ Ник. Ив. 49
Муравьевъ Ник. Илларіон. 130
Муравскій Мих. Пет. 184
Мурашкинъ Конст. Мих. 212
Муравьевъ Мих. Арт. 275
Мурадовъ Дмит. Вл 66, 291
Мухинъ Ник. Пет. 270
Муратовъ Н. А. 225, 228
Мурядовъ Вас. Мих. 123
Мушкетовъ В. И 76. 105, 106
Мухинъ Ѳ. И. 218
Мурашкинъ С. В. 219
Мурашевъ Кон. Пав. 150, 165
Муромцевъ Влад. Пав. 33, 34, 78, 173, 180, 186
Мухинъ Ив. Ѳед. 212, 218, 219
Мухинъ В. П. 270
Мухинъ Пав. Гр. 210
Мычко-Мегринъ А. Ѳ 304
Мышляевъ Мих. Степан 252
Мышковскій Вл. Пав. 29, 263
Мышляева Зин. Мих. 256
Мысяковская Ван. Ив. 263
Мыслинъ Вас. Мих. 153
Мыслицкій 237
Мерманъ Вал. Стан. 110
Мясненковъ Як. Сем. 164
Мысовскій Пет. Кирил. 36
Мясоѣдовъ Влад., свящ. 293
Мясоѣдовъ Мих. Кап. 240, 245
Мясоѣдова Юл. Вас. 108

Н.

Навалихинъ К. Г. 94
Назаровъ Гр. Наз. 112
Назаревскій Вас. Ал. 94
Наградова Нина Вас. 274
Назаровъ Влад. Алек. 224
Насоновскій Серг. Ник. 104
Наумовъ Ив. Ник. 277
Надеждина Соф. Ѳед. 311
Нахимовъ Ник. Ник 282, 288, 290, 291
Назинъ Вас. Ѳед. 42
Назаровъ Ник. Вл. 55
Назаревскій Кон. Алек. 199
Нарановичъ Ал. Іос. 95, 211
Нарецъ Кар. Март. 53
Нандельштедтъ Г. Ал. 27, 64, 81
Назаревскій Ник., свящ. 295
Нарбутъ Ал. Ив. 139
Навалихинъ Пав. Кон. 117
Нагабинъ Ан. Ив. 99
Назинъ Пет. Фед. 41
Назарова Ал. Ив. 199
Нарковичъ Ан. Ал. 241
Невѣровичъ Н. П. 214
Недзинская Марія 91
Нежвинская Ол. Вас. 272

Некрасовъ Бор. Пет. 53
Немиловъ Вл. Ал. 169
Неронова О. М. 161
Неттольгорстъ Вл. Роб. 35
Неудачина А. Г. 229
Неудачинъ Гав., діаконъ 229
Некрасовъ Евг., свящ. 72, 111
Невѣровичъ Мих. Мат. 266
Неклепаевъ Іоаннъ, свящ. 278
Неклюдовъ М. Н. 174, 186, 187
Некрасовъ Мих, свящ. 259
Нелидовъ С. В. 135, 140
Неудачинъ Ал. Ив. 44
Незлобинъ Ал. Ив. 48
Небольсинъ Мих. Ѳед. 118
Нестеровъ М. М. 227
Несторукъ Гр. Вас. 125
Нелидова Анна Дмит. 143
Нелидовъ Ив. Вл. 249, 260
Нероновъ Мих. Ив. 167, 170, 172
Недачинъ Іоан. Ал. 88
Нелюбовичъ Вл. Ос. 62, 132
Некрасовъ Ив. Пет. 268
Недосѣкинъ Вас., свящ. 205
Непокойчицкій Кон. Ант. 222
Небельскій Стан. Симон. 275
Недачинъ Петръ Ив. 283
Нестеровскій Еп. Гр. 73
Непокойчицкій Іос. Люд. 95
Нелидовъ Ев. Вл 146
Невѣровичъ Ев. Ос. 209
Нестеровъ Мих. Гр. 86
Невѣровичъ Наталья Пет. 214
Незлобинъ Ив. Аг. 210
Нейманъ Ив. Кар. 123
Некрасовъ Алек. Ив. 91
Немировъ Алек. Пав. 158
Неокладновъ Я. П. 281
Нестеровъ М. М. 53, 230, 235
Неудачинъ Борисъ Алек. 45
Нигровскій Петръ Ив. 178, 180
Никифоровъ Ив. Ив. 90
Никифоровъ Кон. Порф. 39
Никифоровъ Спиридонъ 246
Николинъ Антонъ Мих. 55
Николаева Н Г. 106, 110
Николаева Алек Мих. 272
Никоновъ Ник. Гавр. 218
Никифоровъ Ив. 294
Нилендеръ От. Ав. 269, 271, 281
Николаевъ Ник. Гр. 279
Никодимъ, игуменъ 310
Никифоровъ М. А. 303, 315
Никитинъ К. Т. 215
Ниггаль Лид. Ив. 230
Никановичъ Иг. Ант. 225
Никитинъ Георг. Арс. 224, 232
Никифоровъ В. П. 202
Никитинъ Мих. 155
Никитинъ А. Е. 65
Никифоровъ Вал. Ал. 302
Никифоровъ Ал. Ал. 261, 266
Никульцева А. А. 80, 109
Никитинъ Вас. Ал. 31
Николаевъ Сем. Ѳед. 41, 94
Никольскій Мих. Пав. 103
Николаевъ П. И. 268, 271, 272
Николаевъ Н. Е. 281
Николаевъ Ѳед. Гав. 107
Ниговъ В. Ал. 313
Никифоровъ Мих. Мат. 137
Никульцевъ П. Ф. 180, 182
Никифоръ, Архим. 186
Никифоровъ П. А. 303, 309
Николаевъ Серг. Ник. 54
Николаевъ Ан. Ал. 90
Никитина А. Я. 110
Никитинъ Еф. Ник. 260
Николаевъ Дмитрій 247
Ниловъ Ф. К. 171
Никитинъ Ив. Ник. 283
Носовъ Б. А. 192
Новиковъ Мих. Ег. 137, 146
Новиковъ Гавр. Спир. 227, 230, 231, 234
Новицкій Викт. Стан. 207
Новицкій Пав. Ал. 145

Новицкій Фад. Осип. 274
Новиковъ Алек. Степ. 236
Новосильцевъ Ник. Алек. 25, 81
Ножевскій Фед. Сем. 250
Носаренковъ Як. Пет. 318
Ноздровскій Ив. Мих. 25, 220
Новиковъ Вас. Ив. 177, 188
Новиковъ Вас. Нил. 129
Новиковъ Еп. Гав 161
Новиковъ Гр. Ег. 300
Норко Мод. Ив. 305
Нурокъ Бор. Леоп. 191
Нурокъ Мих. Леоп. 152, 161, 191
Нѣмченковъ А. М. 254, 260
Нюрцъ Алек. Ив. 165

О.

Образцовъ 115
Обновленскій Ал. Ев. 181
Образцовъ Ник. Ник. 55
Облауховъ Ал. Вас. 285
Овечниковъ Вас. Вас. 154, 161
Овсянниковъ Я. В. 313
Овчинникова Нат. Ив. 230
Овсѣенко Гр. Коз. 117
Овсянникова С. Ф. 202
Овчаревичъ Каз. Іос. 168
Оглоблинъ Дм., свящ. 295
Огурецкій 115
Оглоблина Над. Мат. 76
Оглоблинъ Пав., свящ. 241
Оглоблинъ Іоаннъ, свящ. 295
Огонь-Догановскій Ник. Сер. 135, 141, 142
Огонь Догановскій В. С. 135, 140, 145
Огонь-Догановскій М. Ал. 249
Огеймъ И. А. 133
Одинцовъ В. Н. 156
Одоевскій, свящ. 182, 183
Озмидовъ Вл. Лук. 18, 48, 49, 50, 67, 77
Озерова Вал. Ив. 90
Окулинъ Б. Ст. 265
Окуневъ Т. П. 88
Окуличъ Вл. Ст. 275
Олицкій Кон. Пет. 92
Олицкій Кон. Кон. 91
Ольхневичъ В. А. 257
Олицкій Василій 92
Ольховскій Сем. Пав. 300
Ольховскій Григ. Ив., свящ. 114
Ольховскій Сергій, свящ. 271
Ольховскій Іоан., свящ. 77, 110 114, 115, 130
Ольховская Сер. Гер. 311
Оношко Іос. Юл. 236
Онисимовъ Вас. Ст. 308
Опочининъ Н. Ник. 34, 221
Орловъ Ник. Пав. 306
Орловъ Мих. Дмит. 264
Орловская Софья Кирил. 229
Орловъ Козьма Яков. 225
Орлова Алек. Алек. 160
Орловъ Аф. Ив. 47
Орловъ Мих. Мат. 223, 227, 235
Орловъ И. И. 307, 308, 310, 312
Орлова Ан. Ив. 109
Орловъ Сер. А. 193
Орловъ Мих. Як. 138, 211
Орловъ Ив. Сер. 241, 245
Орловъ В. Г. 113
Орловъ Ив. Ник. 251
Орловъ Дм. Вас. 136
Орловскій Петръ Іос. 287
Орловскій Мих. Мих. 137
Орлова Алек. Дм. 76
Орловъ Мих. Алек. 200
Орловъ Мих., свящ. 233
Орловъ, діак. 273
Орловъ Мих. Ник. 65
Орловъ Еф. 92
Орловъ Вл. Ник. 117
Орловъ Гав. Ив. 241
Орловскій Мат. Еф. 273
Осипова Вар. Пет. 136, 146
Осиповъ Ал. Аф. 183
Остаповъ Сер. Вас. 168

Осиповъ Іуст. Осип. 113
Осиповъ Аф. Осип. 174
Осиповъ Ив. Гавр. 62, 269
Осташевъ Мих. Ив. 39
Осиповъ Ив. Род. 214
Осиповъ Пет. Алек 55
Осиповъ Ив. Аф. 184
Осоко Вл. Ал. 38
Очневъ А. Н. 41, 62, 264 266, 267

П.

Павликовскій Ф. М. 225
Павлова А. В. 107
Павловичъ П. А. 84
Павлиновъ Вл. Пет. 287
Павловъ Ив. Іак. 41
Павловскій С. С. 77
Паскуцкая Вѣра Ал. 271
Пашинъ Ник. Ив. 211
Пашинъ П. Д. 212
Пашинъ Мих. Ив. 56
Пашинъ Як. Пет. 136
Панковъ Вас. Вас. 158
Павлушкинъ Вас. Ив. 87
Павловъ Г. П. 67, 74, 97
Падалицынъ Ив. Ев. 107, 113
Павловская А. А. 219
Пахилко Ив. Сер. 190, 194
Панкова Е. Н. 271
Панченковъ И. И. 257
Пацевичъ І. С. 123
Паухлѣбъ Ос. Ос. 203
Павловъ Г. Ѳ. 99
Пашина Г. В. 90
Павловъ И. Ф. 217
Павловъ Сер. Ив. 292
Пашкангъ Юлій Руд. 124
Пастухова Пав. Пет. 184
Пастуховъ Дмитр. Пет. 189
Павлюковъ Глѣбъ Яков. 85
Пантелѣевъ Ив. Іак. 196
Патринъ Ив. Ник. 232
Павловъ Кор. Пав. 264
Павловъ Алек. Аким. 306, 318
Пантелѣевъ Вас. Ал. 319
Павликовскій Ром. Март. 225
Павлиновъ Ив. Ник. 187
Павловъ В. В. 83, 97, 120, 126
Павловъ Ив. Влад. 42
Панфиловъ Ев. Ив. 124
Пантелѣевъ Н. П. 307, 308, 314
Пахомовъ Алек. Геор. 276
Пацева Ан. Ив. 273
Павликовичъ Пет. Пав. 153
Павловъ Сер. Вас. 155, 159
Павловскій Дм. Пет. 227
Павловъ Ник. Фил. 285
Павчинскій Ал. Мих. 71
Пагоръ Александра 89
Пальцевичъ Вас. Ник. 42
Панцыревъ Ник. Кл. 119
Панасенковъ Ф. И. 216
Папушъ Тат. Ник. 241
Пастуховъ Кон. Ром. 74
Пашина Вѣра Вас. 218
Пашеткинъ Хар. Пав. 249
Пекинъ Ст. Тим 141
Перельштейнъ М. Н. 93
Перваковъ Пет. Ан. 276
Первушинъ Мих. Гр. 275
Петропавловскій Сер. Вас. 59
Петрикасъ А. С. 172
Петровскій Дм. Фед. 203
Петровъ 257
Петровъ Ал. Ал. 276
Петровъ Ал. Пет. 301
Печенкинъ Вас. Мих. 267
Певзнеръ Моисей Айзик. 93
Пеликанъ Ал. Ал. 62, 126
Пентко Каз. Іос. 139, 145
Пенчевскій Петръ Мих. 263
Пенязевъ Сер. Сер. 184
Петровъ Мих. Алек. 26
Петровъ Сер. 74
Петрушинъ Ив. Пет. 193, 195
Петровъ Геор. Геор. 215
Петровъ І. 243
Пестичъ Евг. Филим. 69, 78

Петрушинъ И. И. 195, 206
Петрова О. Д. 175
Петровскій Ив Мих. 46
Петровъ Пет. Ив. 48
Петровъ Коз. Пет. 185
Петровскій Ив. Бор., свящ 279
Петровъ Пет. Мак. 105
Петровъ Ал. Мат. 68, 95, 96, 97
Петровъ Ѳед. Пет. 85
Перцева Над. Пав. 108
Печеринъ О. С., 243
Перебякинъ Вас. Мих. 257
Першинъ Ан. Пет. 283
Петровичъ Ник. Григ. 276
Петровскій Вас. Дмит. 266
Петрова Ф. Ф. 283
Петровъ Пет. Матв. 319
Петровъ Ник. Мат. 289
Петропавловскій Н., свящ. 198, 205, 207
Печковскій Геор. Вас. 236, 244
Петрикасъ Ан. Ст. 158
Печковскій Юр. Вас. 34, 241, 247
Пенезева Е. А. 171
Петровъ Е. П. 209, 215
Петелинъ Н. А. 280
Петровъ Дмит. Фед. 266
Петровъ Вас. Ефим. 174
Пенезевъ Н. В. 172
Петровъ Вас. 295
Петровъ А. М. 50, 239
Перлина Ек. Алек. 107
Печенкинъ Алек. Вас. 54
Петровъ Алек. Дмит. 54
Петровъ Алек. Сем. 44, 97
Петрушинъ Пав. Ник. 195
Петровскій Алек. Ив. 35, 109
Пенязевъ Мих. Сер. 272
Пикерсгиль Ром. Ром. 38
Пименовъ Ал. Ив. 49, 50
Пичугинъ Ник. Аф. 92
Пирожковъ Мих. Вас. 137
Пивоварскій Кор. Ал. 152
Пинусъ Сони 304
Пивоваровъ В. И. 192, 206
Пивоваровъ Дм. Ник. 49, 68
Пичужкинъ А. Е. 159, 160
Пищулинъ М. К. 279
Пирожкова Мар. Вас. 110
Пирожниковъ Сем. Ник. 224
Писаревъ Ант. Мих. 265
Пилюцкій Гер. Осип. 153
Пищулинъ Пав. Мих. 305
Пирожниковъ Кон. Ник. 199
Плетниковъ Ив. Вик. 171
Плакуновъ Кир. Анд. 295
Плутиловъ Мих. Алек. 154
Пляшкевичъ Вик. Пет. 151
Плавинскій Ив. Ст. 156
Платоновъ Евг. Аф. 98
Плаксинъ Петръ Вас. 122
Плетеневъ Влад. Фед. 125
Плетниковъ Н. А. 169
Плотниковъ Вяч. Влад. 305
Плохецкая Софья Фран. 272
Пляшкевичъ Ив. Бор. 191
Пляшкевичъ Сер., свящ. 200, 201
Пляшкевичъ Анд. Ив. 278
Плюто Анат. Клавд. 276
Плаксинъ Сер. Ѳед. 47
Плуманъ Э. Г. 71
Пляшкевичъ Над. Як. 200
Пляшкевичъ Ник. Вас. 143, 144
Плаксинъ Ал. Мих. 41
Плаксинъ Вас., діаконъ 212
Пляшкевичъ Е. Е. 224
Плетниковъ Ив. Викт. 161
Плетниковъ В. В. 155
Плескачевскій Ник. Вас. 244
Плохово Анд. Пет. 184
Плѣшко Род. Степ. 206
Пляшкевичъ Геор., свящ. 147
Пляшкевичъ Георг., свящ. 147
Пляшкевичъ Дм., свящ. 233
Пляшкевичъ Пет. Ал. 28
Плескачевскій В. А. 32
Плаксинъ Иванъ, діаконъ 74
Пляшкевичъ Ѳ. А., свящ. 75, 113

Плескачевскій Ал. Пав. 306
Пляшкевичъ Алек. Вас. 156
Плавинскій Мих. Ив. 177
Плаксинъ Алек. Алек. 95
Пляшкевичъ Сер., діаконъ 200
Пляшкевичъ Т. И. 207
Пляшкевичъ Ник. Гр. 146
Плескачевскій А. И. 281
Плющева А. И. 248
Потемкинъ Н. Н. 208, 217
Полянскій Бор. Кон. 240
Подобѣдъ Ник. Ив. 222
Подберезская Дар. Ев. 160
Поповъ А. И. 140, 293
Поручиковъ Пет. Вас. 162
Поздневъ Вл. Дм. 283
Полячекъ Еф. Дм. 264
Пожарицкій Иг. Ник. 129
Поповъ Ив. Гав. 307
Полчаниновъ Мих., свящ. 314
Полянскій Ник. Ст. 275
Поповъ Леонидъ Вл. 275
Полевикъ Пим. Ал. 275
Попова Е. И. 318
Потресовъ Ф. Гр. 275
Полкановъ Ник., свящ. 232
Полуектовъ Б. Н. 30, 84, 208
Покровскій А. И. 31, 32, 50, 66, 75
Подвицкій В. К. 86, 127, 130
Полозовъ Дм. Ник. 102, 105
Полчаниновъ Ник. Гр. 136
Подъяковъ Вл. Пр. 44
Подземская Э. Е. 133
Полѣсскій-Щипилло Дм. Мих. 95
Поручиковъ Сем. Вас. 162, 169
Поручиковъ Ив. Вас. 183
Поповъ Ал. Ал. 34, 174, 185
Подобѣдова Ан. Ив. 200
Поліонскій Вл. Ал. 88
Полкановъ М. Е. 148
Повалишинъ Д. Ѳ. 35, 282, 288, 289, 290
Поповъ А., свящ. 205
Порубинъ А. Ѳ. 250, 256, 257
Потресовъ Сер. Пам. 269
Поляковъ Лазарь Солом. 207
Поповъ А. П. 199
Потапова Ек. Филип. 200
Поповъ Алек. Пет. 206, 207
Порѣцкій Вас., свящ. 314
Покровскій Влад. Вас. 175
Подзоловъ Влад. Степ. 142
Поклевскій-Козелъ Вик. Ив. 138
Полякъ Як. Веніам. 94
Подземскій Я. Н. 133, 220
Поповъ Ник., свящ. 109, 126
Побѣдинскій Влад. Петр. 54
Попова Евг. Ив. 98
Полуектовъ Дмит. Григ. 29, 36, 46, 52, 57, 83, 97, 112
Повало-Швыйковскій Ал. Мих. 287
Повало-Швыйковскій Л. И. 216
Подосѣновъ Влад. Ив. 178, 179, 182, 183, 187. 188
Подлуцкій Ив. Ал. 85, 96, 112
Полянскій П. М. 229
Полѣсскій-Щипилло Ар. Мих. 157
Полиновскій Мих. Ал. 138, 139, 140, 148
Полѣсскій-Щипилло С. М. 46
Поплонскій Д. В. 33, 257, 258
Полозовъ Ив. Ив. 267
Полторацкая Ан. Дм. 107
Пономаревъ Вас. Ив. 182, 188
Пономаревъ 250
Поповъ Мих. Гр. 55
Полушкинъ Ив. Евгр. 234
Постниковъ Пет. Ник. 149
Подобѣдъ Арк. Кон. 139, 211
Полубинскій Ив. Ст. 40, 138, 140
Полозовъ Ал. Ал. 83, 130
Поповъ Ник. Ив. 160
Постниковъ Ив. Ник. 167
Поручиковъ Д. В. 264
Полуектова О. П. 230, 234
Полянскій К. П. 236, 245
Попцовъ Вл. Пав. 268, 272
Подтягинъ Мих. Алек. 36

Пожарская Ксен. Фед. 170
Пожидаевъ Вл. Ив. 99
Позинъ Л. Зал. 54
Полуектовъ Алек. Григ. 83, 97
Полчаниновъ Вас. Пав 293
Пономаревъ Ив. Фед. 177
Пономаревъ Ф. Е. 253
Покровская Вѣра Дмит. 162
Поповъ В. И. 80
Поповъ Алек. Мих. 116
Поповъ Серг. Евг. 153
Поповъ Серг. Мих. 164
Посниковъ С С. 165
Поспѣлова Алек. Алек. 75, 81
Потемкинъ Алек. Алек 32, 97
Потресовъ Вл. Григ. 157
Повало-Швейковскій Ан. Дм. 249
Подгорѣцкій Мих. Гав. 163
Подсыпкинъ Ник. Мих. 161
Пономаревъ М. Ф. 253
Полубинскій Ал. Ал. 27
Полубинская Ел. Пав. 271
Политаева Ан. Ал. 304
Полячекъ Ев. Дм. 41
Полѣсская-Щипилло В. Я. 113
Полушкинъ Ил. Еп. 153
Поляковъ Ник. Григ. 164
Попова Алек. Вас. 76
Поповъ Анд Ив. 135
Поповицкая Ан. Вас. 171
Поплавскій Влад. Мих. 217
Поповъ Сер. Ник. 284
Порфирьевъ Вас. Ник. 318
Поручиковъ Григ. Вас. 113
Поручикова А. И. 152
Порѣцкая Е. В. 163
Порхаевъ Влад. 197
Постниковъ Вас. Вас. 125
Постниковъ Ник. Пет. 149
Потаповъ Ив. Алек. 242
Почечуевъ М. К. 161
Поярковъ И. К. 169
Прокопенковъ Ал. Як. 267, 277
Прокофьевъ Ал. Прок. 266
Прокофичевъ А. С. 59
Простаковъ Фед. Ив. 263
Протопопова Ев. Пет. 221
Пряжевскій Петръ Плат. 53
Правиковъ Вл. Вик. 255
Прокоповичъ Ник. Кон. 249
Пронинъ И. И. 307, 308
Протопоповъ Мих., свящ. 300
Прохоровъ Г. П. 137
Прудниковъ П. Я. 202
Прохоровъ І. П. 37
Прокофьевъ Геор. Ив. 42
Преображенскій Сер. Кс. 106
Прокоповичъ Ан. Ал. 69
Протопоповъ Ив. Ив. 95, 96, 104
Прокоповичъ Дм. Евсигн. 85
Прокопенковъ Пет. Як. 280
Прохоровъ Илья 295
Пруссова О. П. 110
Пронинъ Ив. Ник. 146
Пряжевскій Вик. Плат. 203, 206, 207
Прозоркевичъ Геор. Вас. 275
Пряжевская О. П. 206
Протопоповъ Анд. Ив. 210, 220
Прозоркевичъ Е. П. 273
Прайсъ А. А. 86, 93. 113
Преображенскій Ник. Ив. 175, 182
Пронинъ Б. П. 267
Прокофьевъ Ник. Мих. 39
Прудниковъ Гр. Прок. 241, 245
Преображенскій Ал. Ив. 40
Прусаковъ Фед Ал. 179, 184, 185
Псищевъ Ив. Ал. 154
Пузыревъ Ив. Ник. 257
Пузыревскій Сер. Ал. 43
П рицкій Іос. Андр. 135, 136, 148
Путято Вас. Аф. 37
Путято Ал. Аф. 265, 266
Пуле Ал. Людв. 251
Путкамеръ Франц. Ген.-Теод. 276
Пуховскій В. В. 243
Путято Стеф. Вас. 177
Пушкинъ Іос. Алек. 96, 239

Пузыревъ Алек. Ник. 137, 148, 149
Пугачевскій Вал. Ив. 119
Путято Аф. Пав. 269, 277
Путистинъ Г. Ф. 218
Путято Дм. Аф 266
Пшонный Геор. Андр. 211, 218
Пыркинъ Ив. Ив. 185
Пыриковъ П. И 220
Пытлякъ Петръ Фран. 164
Пѣтуховъ Петръ Дм. 161
Пѣтуховъ Влад. Влад. 163
Пѣтуховъ Ем. Ан. 171
Пѣнкинъ И. М. 253, 255, 256
Пятницкій Л. П. 117
Пятницкій Вл. Ник. 161

Р

Рабиновичъ Э. Ш. 93
Рачинскій Ал. Вас. 108
Радковскій Пет. Ив., свящ. 181
Равицкій М. Н. 257
Радзвицкій Пет. Игн. 93
Рачитскій В. В. 39
Раевскій Мих. Алек 183
Раткевичъ Вл. Егор. 154
Рапчинскій Плат. Ив. 46
Рачинскій Вик. Пет. 249, 255,
256, 259, 260
Равинскій Кон Ип. 208
Рачинскій Б. И. 265
Раффъ С. Я. 177
Райскій П. А. 36
Ранфтъ А. Э. 97, 98
Рафаилова Ол. Ив. 273
Рачинскій Бор. Пет. 50, 64, 79,
82, 86, 127, 128, 131
Райскій Н. А. 127
Рабчинскій В. Г. 85
Ратьковъ Пет. Ан. 145, 146
Равичъ Д Г. 152, 160
Раффъ Н. Г. 202
Раксимовичъ Мечис. Фад. 117
Рабчинскій Алек. Егор. 208, 213
Ракобольская Мар. Аф. 230
Радищевскій Сер. Степ. 275
Разумовскій Ник. Еф. 70
Разумѣйчикъ Дм. Ром. 47
Ракитинъ Ив. Пет. 73
Ракитинъ Вл. Ив. 214
Рауба Алек. Юр. 56
Раубе 289
Равичъ М И. 152, 160
Радугинъ Ник. Бор. 301
Раевская Ан. Алек. 183
Ракитинъ Гавр. Ив. 153
Ракитинъ Гавр Авр. 153
Ратгаузъ Абр. Моис. 93
Ратгаузъ Гершъ Моис. 114
Ратчъ Викт. Ник. 256
Рафаиловъ Н. Г. 93
Рафаиловъ И. В. 267
Раціонжеръ Г. В. 131
Рачинскій Алек. Пет. 97
Рачинскій Ив. Пет. 248
Рачинская Алек. Яков. 258
Рачковъ Ник. Абр. 223
Ребиковъ Арс. Андр. 115, 131
Ребиковъ А Е. 218
Ребиндеръ Ал. Пав. 236
Резанцевъ Ал. Гр. 282, 293
Реутъ Ф. Н. 94, 99
Ребиковъ Ив. Ал. 260
Реуттъ Кон. Мих. 123
Рейманъ Ник. Ник. 284
Реха Кар. Сем. 102, 109
Рейманъ Вас. Ник. 284
Резаускій Як. Як. 54
Ржевскій Мих. Мих. 128
Ривкинъ А. З. 93
Ривкина Б. М. 93
Ривкинъ Ш. І. 220
Рихтеръ Эд. Юліан. 185
Ровинская Екат. Ип. 111
Ровинская Ант. Вас. 111
Роговцевъ Тих. Ник. 163
Рождественскій Іос. Мих. 69
Розенсонъ О. Ш. 93
Розенбергъ Вл. Алек. 126

Ромейко-Гурко Мар. Алек. 126
Романовъ Н. В 131
Ромневъ В. К. 216
Романовъ С. Г. 243
Романовъ Тер. Ив. 268
Ростовъ Д. С. 287
Рословъ Ал. Ник. 211
Рожновъ Фил. Пор. 192
Романовъ Вас. Лук. 136
Россовскій Ал. Ал. 292
Родіоновъ Пав. Сел. 288, 289, 291, 298
Розенбергъ Ник Ал. 103
Роммъ И. Д. 125
Розенфельдъ 93
Розенблатъ М. М. 99
Рожновъ М. А. 83, 92
Розалинскій Роб. Як. 223, 234, 235
Розенгартъ Г. М. 93
Рогутинъ Ив. Ив. 289
Рогутина Ан. Ник. 298
Ровинскій Кон. Ип. 34
Романовъ Вл. Ив. 196
Рождественская Лид. Ал. 197, 198
Розовъ Ник. Ив. 197
Розовъ Вл. Ив. 199, 207
Ромейко-Гурко Вар. Ал. 109
Роговцевъ П. К. 306
Родіоновъ Ив. Пет. 117
Розановъ Пав. Вас. 138
Розовъ Дм. Ник. 78, 102
Рожковъ В. И. 317
Розонова С. М. 188
Романенковъ И. М. 225
Романовскій Ив. Пет. 54
Родіоновъ Вас. Ив. 73, 107
Романовскій Георг. Макс. Князь, 79
Рогожинъ Ив. Ив. 92
Роуба Алек. Юр. 154
Родіоновъ Еф. Пет. 158, 170
Романенковъ Фед. Ник. 210
Романенковъ М. Е. 232
Ровинскій Ив. Мат. 165
Рогаль-Левицкій Ив. Анд. 275
Романовскій Вас Ив. 276
Родителевъ В. И. 224
Ровинскій Ник. Ник. 115, 130
Рогожинъ Сер. Дм. 158
Рожновъ Ст. Нест. 119
Романовичъ Ник. Лаз. 276
Ронинъ Азр. Цалк. 284
Рубецъ Марія Ник. 271
Рукавичниковъ Нилъ Ник. 154
Руклевскій Пет. Ив. 65
Рулевъ Ник. Пав. 156
Румянцевъ Ѳома Сев. 55
Руженцевъ А. Ар. 27
Русаковъ Ив. Ив. 129, 131
Рулевъ Ал. Пав. 225
Руклевскій Ив Ив. 261, 266, 288
Руженцевъ Ник. П., свящ. 161, 167
Руженцевъ Ал. Гер. 41
Рукавишниковъ Ив. Ан. 314
Рудневъ Вл. Вас. 66, 180, 189
Рукавишниковъ А. Ф. 229
Рулевъ Вас. Ник. 38
Русановъ Ст. Ег. 37
Русецкій Ст. Ст. 193
Рудешъ Ал. Сем. 275
Русаковъ В. И. 129
Рублевскій Мих. Евс. 154
Рудаковъ Петръ, свящ. 90
Рудковская А. Н. 109
Руженцевъ П. П. 166
Руженцевъ Павелъ, свящ. 217
Руженцевъ Дм. Вяч. 83
Рукавичниковъ Алек. Лук 156
Русановъ Е. 243
Рутковскій Ром. Эд. 93
Рыбинскій Ал. Іосиф. 168
Рыбаковъ Пав. Мих. 276
Рыковъ Иннок. Пет. 26
Рынковская Крейна Герц. 250
Рыбниковъ Сер. Ан. 277
Рыжиковъ Ив. Пет. 84, 86, 128

Рындинъ Мих. Ив. 84
Рыковъ Сер. Пет. 151
Рыковъ Ник. Ник. 275
Рыковъ Алек. Ник. 275
Рыбникова Мар. Алек. 160
Рыковъ Илья Пет. 45
Рыко Мих. Сем. 91
Рымашевскій Вал. Авг. 118
Рѣзниченко Бор. Ник. 163
Рѣзниковъ 100
Рѣпинъ Алек. Пав. 124
Рѣдковъ Дм. Кир. 306, 310
Рѣдковъ Н. Н. 75, 78
Рѣдковъ Ал. Ник. 42
Рѣзниковъ Мих. Ѳед. 137, 140, 145, 148
Рюминъ Алек. Мих. 295
Рябиковъ Григ. Григ. 264
Рябчиковъ Серг. Алек. 187
Рясинскій А. Н. 109

С.

Савинскій Мих. Ег. 193
Савиничъ Вас. Кон. 157
Савинскій Ант., свящ. 259
Савицкій Вас. Вик. 224, 227
Садовскій Ал. З., діак. 266, 280
Самсоновъ Вл. Ал. 104, 127
Савицкій Мих. Ст. 227
Санковскій Алек., свящ. 50, 72, 75, 113, 121
Сабурова Юлія Ник. 111
Самариновъ Ал. Ив. 212
Санковскій Іоаннъ, свящ. 175, 178. 180, 182, 185, 186, 187
Сабельниковъ Вл. Вл. 154, 169, 172
Савинскій Конст. Георг. 54
Сахаровъ Мих. Ив. 313, 317
Савинскій Нилъ Георг. 42
Савощенковъ З. А. 88
Самородскій Ѳ. М. 165
Савицкій Эдм. Мар. 203
Саморядовъ Ал. Сер. 59
Сахновскій Гр. Ан. 203, 205
Самецкій Сем. Ник. 73, 110
Саприновская З. П. 144
Самсоновъ М. И. 212
Санковскій С. М. 106
Сапожниковъ Сер. Ник. 178, 184,
Сангайло Іос. Ник. 179
Сахаровъ Ник. Мих. 116
Савинъ Сем. Як. 89
Сахаровъ Иппол. Фед. 91
Сахаровъ Ив. Вас. 184
Самецкая Ел. Юр. 110
Сапленковъ Вас. Карп. 146
Саврасова 152
Санковская Аг. Ив. 182
Савостьянова Неон. Степ. 230
Сашинъ Ал. Пав. 231
Сапожниковъ Мих. Ив. 106, 107, 112
Сабельникова Т. П. 160
Савельевъ Ан. Эмил. 105
Савватѣевъ Ник. Вас. 230
Савицкій Яковъ Іос. 262
Самбуровъ Ив. Пет. 185
Самуцевичъ Н. Н. 160, 161
Сапожниковъ Ник. Степ. 85
Саргеръ Ан. Мих. 93
Сахарова Лидія Ник. 199
Сабельниковъ Петръ Вл. 150
Савельевъ Ан. Мих. 103
Савлучинскій Вик. Алек. 45
Сакульская 152
Салатко-Петрище Алек. Як. 54
Сандаловъ Гр. Дм. 129.
Санковскій Ан. Ан. 138
Сапожниковъ К. И. 212
Сапожниковъ В. Н. 220
Сапленковъ Козьма Кар. 294
Сапроненковъ П. И. 256
Саранча Дм. Вас. 116
Свинуховъ Ник. Пет. 168
Сворчукъ Ал. Анд. 156
Свѣтовидовъ Вадимъ Ник. 47.

Святкинъ Зах. Бор. 264
Свирщевскій Фед. Іос. 91
Свѣшниковъ Ант. Порф. 54
Свѣшниковъ Гав. Ник. 146
Свяцкій І. Ф. 84
Свѣшниковъ А. В. 202
Свѣтиковъ Ник. Фед. 66,
Свѣшникова Е. А. 200, 206
Свѣшниковъ Дм. Ив. 190, 192, 194,
197, 198, 204, 207
Селянивовъ Ал. Вас. 73
Семеновъ Фил. Сем. 35, 52, 268
Сеньковскій В. Онис., свящ. 109
Семеновъ Ан. 294
Сеньковскій Георг., свящ. 233
Семыкинъ Гер. Анд. 296
Седленекъ Отто Як. 54
Семкинъ Зах. Гр. 229
Сердюковъ Ив. Ар. 293
Сергѣевъ Вас. Егор. 122
Семеновъ Іоаннъ, свящ. 233
Сеньковичъ Ник. Ег. 190, 191
Серединъ Ив. Ив 263
Семеновъ Лог. Кл. 173, 179
Семеновъ Зах. 258
Селезневъ Дм., свящ. 147
Себастіани Лев. Кар. 265
Семеновъ Вяч. Ив. 154
Семеновскій Дм. Пет. 137, 146
Селезневъ Іоаннъ. свящ. 186
Селянивовъ Ив. Ник. 156
Семичевъ Сер. Дмит. 27
Серебрякова Ек. Бор. 152
Семеновъ Мих. 155
Себекинъ Ник. Пет. 158, 170
Сергѣева В. Сер 209
Семеновъ Іак. Сер. 212
Серженко Лор. Вас. 219
Сервіановъ Мих. Влад. 275
Селяво Меѳ. Як. 284
Сергіевскій Тим. Вас. 286
Серебрениковъ Ив. Ив. 289, 298
Сергій, игуменъ 315
Семеновъ Пав. Пет. 318
Севринъ Ив. Пет. 276
Селезневъ Серг., свящ. 233
Сергіевскій Пет. Алек. 198
Сербинъ Степ. Ник. 91
Серебряковъ Ник. Пет. 318
Серженинскій Сигиз. Влад. 194
Сергѣевъ Алек. Алек. 197
Сергѣенковъ Ив. Кирил. 165
Себекинъ А. И. 157, 158
Сегеди М. Д. 152
Селезневъ Геор. Ив. 153
Селезневъ Вас. Ив. 39
Селькинъ Тар. Як. 246
Семеновъ Ив. Ар. 247
Семыкинъ Мих. Тер. 85
Сергіевская Марія Фед. 36
Сергѣевъ Борисъ Ал. 48
Сергѣевъ Ѳома Сер. 129
Сергѣевъ Вал. Ал. 164
Сергѣева Ек. Ник. 250
Сердюкова Агр. Пет. 304
Сибаровъ Ал. Ал. 310
Сигирскій И. Ф. 217, 220
Сидоровичъ Ст. Ал. 220
Сидоровъ. Сем. Григ. 54
Сизовъ С. М. 220
Симоновъ Ив. Прок. 83, 84
Симоновъ Вл. Сем. 296
Синявскій Ник., свящ. 178
Синявскій Ник. Пет. 186, 187
Синявскій Іоаннъ, свящ. 292
Сиверцова М. Ф. 107, 110
Сивохинъ Конст. Мих. 187
Синегубъ Е. С. 125
Синицкій Мих. Еф. 264
Симоновъ Алек. Ив. 319
Силковъ М. М. 313
Сиротининъ И. Д. 202
Ситниковъ Алек. Ник. 69
Ситниковъ Ив. Ал. 195, 205
Сизовъ Вас. Пав. 172
Силантьевъ И. О. 80
Симоновъ Т. А. 307
Сильвестровъ Ник. Сил. 52

Симъ Ал. Ал. 45
Сиверцевъ Сер. Ив. 95
Силинъ А. С. 271, 278
Синягинъ А. Ал. 174, 175, 282, 290, 291, 298
Сидоровъ М. Л. 146
Сильвестровъ Мих. Сем 309, 318
Синявскій Петръ, свящ. 139
Синькевичъ М. І. 284
Сильницкій А., свящ. 244
Скворцовъ В. П. 183
Скворцовъ Д. П. 188
Скоробогатовъ Е. С. 219
Скоробогатая Зин. Ѳед 271
Скворцовъ Алек., свящ. 314
Сколимовская Л. Людв. 111
Скржишевскій Ник. Ив. 82, 97, 112
Скачковскій Ив. Бен. 54
Скушкисъ Пет. 74
Сказина Л. З. 274
Скугоревскій Ар. Плат. 34
Скрыдловъ 115
Скрыдловъ Ник. Ник. 223
Скаткина М. Д. 152
Скадковъ Ник. Ив. 99
Слѣдзевскій Ев. Ст. 48
Слободзинскій Алек. Леон. 168
Славинъ Мих. Як. 55
Случевскій В. Ф. 225
Слѣдзевскій И. Стан. 39
Славолюбовъ Вик. Ал. 26
Слѣповронскій Пав. Ден. 238
Славолюбовъ Ив. Ал. 117
Слещинскій Вяч. Ив. 159, 160
Случаевъ Сем. Евд. 40
Слободчиковъ Аф. Ев. 193
Сляскій Б. М. 61
Смаршковъ Гав. Нил. 238, 245, 248
Смирновъ Ал. Як. 28
Смолинъ С. Д. 245, 246
Смольскій А. А. 287, 288, 289
Смирновъ Е. М. 172
Смирновъ Дан. Алек. 88
Смирновъ Вас. Сем. 135, 139, 142
Смирновъ Вас. Алек. 290
Смирновъ И. И. 213, 214, 219
Смирновъ Ал. Вас. 223
Смирновъ Пав. Мих. 73, 75
Смирновъ Бор. Бор. 179, 185
Смирягинъ Илья Фед. 286
Смирновъ Ив. Ив. 305
Смирновъ Вас. Мих. 105
Смирягинъ Ник. Ив. 153
Смирновъ Ал. Ан. 160
Смирновъ Сер. Ник. 161.
Смирновъ Ер. Феок. 294
Смирнова Марія Мих. 214
Смоленцова Екатерина 91
Смолинъ Дм. Ник. 240
Смольскій Прохоръ Ив. 247
Смольскій Ал. Ав. 287
Смирновъ В. И. 312
Смирновъ Алек., свящ. 200, 205
Смирновъ Л. К. 113
Смирновъ А. П. 202
Смирягина К. Г. 144
Смирягинъ П. Д. 294
Смирновъ И. А. 217
Смирновъ Леон. Ал. 105
Смирнова Ан. Дм. 311
Смирнова Вал. 89
Смирягинъ Мих. Ал. 54
Смирновъ Ник. Фед. 122
Смолянская В. М. 133
Смрчекъ Леон. Леоп. 283
Смирягинъ П., свящ. 287, 289, 291
Смирягинъ Вас., діак. 183
Смирновъ Сем. Як. 319
Смирновъ М. М. 160
Смирновъ Фед. Арт. 174
Смирновъ Пет. Алек. 184
Смрчекъ Ек. Леоп. 283
Сниткинъ Григ. Ив. 63, 64, 77
Сноикинъ Лев. Ѳед. 257
Снитко Кон. Іос. 45

Сниткинъ Пав. Бор. 177
Соболевъ Л. Н. 318
Соловьевъ 250
Соловьева Ек. Мих. 198
Соколовъ Ник. Алек. 203
Соколовъ Дом. Ник. 223
Соколовъ Вал. Дм. 303
Соколовъ Серг. А., свящ. 310, 311, 314, 315, 319
Соляновъ Вас. Мак. 308
Соколовъ Алек. Ник., свящ. 194, 199, 207
Солнцева Ан. Ив. 230
Соколовскій Сер. Як. 265
Солдатенковъ Пав. Вас. 86
Соколовъ Алек. Алек. 122
Соболевъ П. И. 176, 178
Соболевъ Ник. Ив. 143
Соколова А. В. 107
Соколовъ П. П. 208
Соколовъ Е. И. 304
Соколовъ И. А. 94
Соколовъ Пет. Ил. 303
Сорневъ А. П. 174
Соколовъ Влад., свящ. 186
Соколовъ Ник., свящ. 107, 121
Соколовъ Вас. Вас., 85
Соколовъ Мих. Вас. 262
Соколовъ Вас. Вас., свящ. 68, 74, 101
Соколовъ Ал. Ил. 222, 226, 235
Соколовъ Мих. Ев. 311, 312
Соколовъ Алек., свящ. 205
Соколовъ Дмит. Алек. 307, 308, 309, 312, 316
Соколовъ Дм. Вл. 47
Соколовъ Іоаннъ, свящ. 72, 272 295, 298
Соколовъ Мих. Мих. 75
Соколовъ С. И. 236
Соболевъ Леон. Ник. 41
Соколовъ Геор. Фед. 54
Соболевскій Н. Ф. 92
Соболевская П. И. 131
Соколова Марія Пав. 59
Сокольская Вал. Пав. 107, 111
Сокольская В. И. 108
Соколовъ В. А. 48
Соколовъ Сер. И. 149
Соковичъ Ник. Сем. 183
Соколовъ Ив. Ив. 261
Солнцева Екат. 91
Соломоникъ З. 93
Соломоникъ Р. 93
Солдатовъ Вас. Пет. 156
Солнцева Сер. Вас. 187
Соболевъ Пав. Ил. 176, 187, 188
Соколенко И. М. 202
Соколовъ И. Е., свящ. 214
Соколовъ І., свящ. 214, 229, 233,
Солнцевъ Ап. Вас. 241
Сорокинъ Вл. Ст. 251
Соковичъ Я. Сем. 266
Солнцевъ Ив. Ив. 275
Соколовъ, свящ. 290, 291
Сокольская Ал. Ив. 292
Соловьевъ Пор. Фед. 216
Соколовъ Дмит. Кон. 95
Соколовъ Фед. Вас. 236
Соколовъ И. Н. 202
Соловьевъ Ив. Ив. 101
Солнцевъ К. Ив. 151, 157, 167, 171
Солнцевъ Пав. Анд. 87
Солнцевъ Ив. Анд. 225
Солнцевъ Сем., свящ. 204
Сосновскій Дмит. Пет. 138
Соломоникъ А. З. 93
Сорневъ Арс. Бор. 151, 172
Сорокинъ Вик. Ник. 249
Сороколѣтовъ Ник. Афан. 73
Сорневъ Ѳед. Пет. 283
Сосновскій Вас. Осип. 128
Сосняковъ Григ. Андр. 122
Соколовъ Н. Н. 43
Соколовъ В. Абр. 137, 145
Соколовъ Ник. Вас. 263
Соркинъ Ил. Моис. 74, 106
Солнцевъ М. Гр. 294

Соболевъ Тим. Григ. 181
Соболевъ Л. И. 306
Соколова Тамара Мих. 271
Соколовъ Ив. Алек. 210
Соколовъ Алек. Пет 249
Соболевъ 307
Соколовъ Алек. Вас. 156
Соловцовъ Ник. Конст. 47
Сорокинъ Арк. Сем. 210
Сорокинъ Вас. Алек 249
Спановскій Ст Вас. 269
Спасская Ксенія Пет. 160, 161
Спиридоновъ Вас., свящ. 279
Спиринъ Леонидъ Алек. 54
Спицынъ А. И. 137, 148
Спокойско-Францевичъ Н. Н. 231
Сперанская З. К. 109
Спиридоновъ Н. М. 278
Спасскій Сер. Алек. 294
Спиридоновъ И. 313
Спиридоновъ П. А. 80, 102
Спасскій Петръ Ив. 74
Спасскій, докторъ 133
Спасскій Вл. Іос. 35
Спиридоновъ Мих. Алек. 275
Статутова Александра 91
Станиславская Д. В. 109
Станкевичъ В. П. 188
Степановъ Сер. Ив. 118
Стефановскій Иванъ 247
Стефановская Марія Ник. 129
Стончинская Вѣра Мих. 110
Столяренковъ Ник. Ст. 227
Струнинъ Мих. Вл. 53
Строгановъ Фед. Ал. 300
Ступаковъ Ф. Е. 218
Ступакова Вал. Алек. 128
Стефановъ Пав. Сер. 89
Стародубкинъ Пар. Ив. 236
Степановъ Кон Ив. 256
Стыпалковскій Мих. Сем. 262
Стальмаковъ Ал. Ал. 55
Строгановъ Г. Вас. 154, 158, 161,
Станиславскій Д. В. 68, 80, 93
Степановъ Ст. Егор. 146
Степановъ Анд. Вас. 100
Строгановъ Н. П. 88
Стемпоржецкій Г. А. 165
Степановъ Ник. Ив. 158, 169
Степановъ Вас. Ив. 103
Стунѣевъ Дм. Вл. 226, 228, 231
Стульниковъ Г. И. 266
Строгановъ Мих Алек. 60
Станкевичъ М. Ник. 251
Станкевичъ Бор. Вяч. 307
Струнинъ Ал. Мих. 199
Стыпалковскій Ив. Сем. 101
Степановъ В. В. 42
Станкевичъ Г. С. 97
Станчукъ Ив. Ив. 196
Статутовъ Всев. Пет. 54
Степанова Алек. Як. 107
Стефанскій Ан. Фран. 118
Степановъ Мих. Степ. 53
Строгановъ Е. В. 170
Строгановъ Ив. Вас. 162, 172
Ступаковъ Фед. Сем. 210
Статкевичъ Ив. Пол. 231
Станкевичъ Ан. Пав. 257
Станке Алек. Робер. 184
Станиславскій В. В. 133
Старовъ Евг. Влад. 168, 296
Стебутъ Ив. Алек. 78
Стенцель Чесл. Казим. 36
Степановъ Гавр. Сер. 54
Степановъ А. С. 317
Стефановскій Вас. Вас. 63, 64
Строгановъ А. Н. 162
Строгановъ Пет. Пет. 304
Студенцовъ Сер. Вас. 275
Строгановъ Алек. Пет. 276
Ступницкій Алек. Алек. 276
Ставскій Мих. Раф. 276
Степанекъ Елена Свят. 292
Степанова Л. А. 316
Сухоруковъ И. А. 212
Сурменевъ Викт. Георг. 221
Сущевичъ Ст. Гр. 263

Сухановъ Г. С. 251
Суворова О. Н. 76
Сумовскій Ген. Ад. 62
Суковскій Мих. Іос. 157
Сусловъ Вас. Ив. 142, 144
Сухининъ Вас Анд. 226, 235
Суровцевъ Вас. Гр. 308
Сухотинъ Пав. Мих. 34, 189, 190, 196, 198, 204, 206
Сухотинъ Ал. Вл. 95, 98
Сущинскій Ал., свящ. 182, 186, 187
Сухорученковъ М. П. 288
Суковкинъ Ник. Іоасаф. 25, 50, 74, 81
Сухоруковъ Ал. Ѳед. 37
Сусловъ Сер. Вас. 134, 139
Сухининъ Е. С. 232
Судникъ А. А. 242, 248
Судовскій Ив. Ак. 262
Сухаревъ Дм. Вас. 69
Сурменевъ Пор. Сем. 266
Сухановъ П. Е. 280
Сухотина Лидія Анд. 206
Сухоплюевъ Вас. Мих 170
Сушкинъ Пав. Вас. 185
Судзиловскій Ив. Сид. 296
Суражевскій Федоръ Гр. 39
Сусскій МеѲодій Степ. 45
Сухановъ Матвѣй Гер. 43
Сухобоковъ Петръ Вас. 91
Сухановъ А. В. 140
Сухобоковъ И. Ф. 140
Сухобоковъ С. Г. 141
Суворинъ П. Н. 156
Сухова Ал. Ив. 160
Сухоруковъ Ф. И. 218
Сферинъ Алек. Пав. 149, 158
Сфурсъ-Жиркевичъ Вас Влад. 27
Сычениковъ И. В. 146
Сырейщиковъ С. С. 270, 271
Сыродоевъ М Н. 249, 251, 253, 256, 259
Сыромятниковъ Тим. Пор. 88
Сыревичъ Ан. Вл. 210
Сѣрковъ Ник. Григ. 311

Т.

Тальковъ Г. И. 313
Танцовъ Алек. Зах. 33
Танцовъ Бор. Зах. 93
Тарнавскій Ник. Ив. 249
Тарнавскій Вас Ник. 249
Тарушкинъ И. Б. 210, 212, 213, 218
Танскій Я. Ф. 52
Тарасевичъ А. П. 238
Татищевъ Д. Н. 173
Таракановъ И. З. 130, 131
Татарскій И. И. 95, 149
Танцовъ Гр. Зах 236
Тарбѣевъ Л. Л 89.
Татищева Вѣр. Ан. 181
Тамкина С. Е. 93
Тарановъ Константинъ 91
Тарасенковъ Алек. Мар. 130
Тарховъ Петръ Вас. 203
Татаринова Ольга Пет. 229
Таракановъ С. Пет. 261
Таланкинъ Алек. Ив. 187, 188
Талызенковъ Вл Пет. 176
Тарбѣева Анна Анд. 89
Тарбаевъ Ив Вас. 235
Тарасовъ Серг. Пав. 164
Тарасовъ Ник. Ив. 230
Тарушкина Ев. Пав. 214
Таборисскій Ник. Вл. 282, 290
Тараринъ Мих. Як. 30
Тарушкинъ Вас. Вас. 61
Татариновъ Влад. Арк. 222
Тарвацкій Мих. Ром. 275
Тверьяновичъ Ан. Цез. 84, 98
Терезовъ Ал. Ив. 261
Теребенинъ Ник. Вас. 287
Тереховъ Г. Вл. 92
Тепинъ Мих. Пав. 254
Тепловъ Мих. Ив. 265
Терентьева Ел. Кир. 230

Тетеркинъ Ив. Вас. 143, 144
Терентьевъ Мих, Ив. 206
Текоцкій С. Н. 98
Терентьевъ Мир. Ив. 193
Теренинъ Алек Ив. 185
Терешенковъ Ник. Мих. 237
Теръ-Акоповъ Ваг. Агон. 118
Тейшеръ Вл. Ал. 275
Тераевичъ Ст. Ст. 37
Теръ-Александровъ Дав. Ег. 45
Терешенковъ Вл. Ив. 91
Терентьева Вар. Ал. 111
Терпиловскій Вл. Як. 237
Тессманъ Кон. Фед. 62
Тимофеевъ К. 257
Тимошукъ Вл. Ад. 119
Тиньковъ Пав. Влад. 118
Типографъ Э. А. 93
Титовъ Ал. Самар. 153
Тихомировъ Петръ Мих. 36
Тихомировъ Ник. Ник. 152
Тихомирова Анна Вил. 160
Тимофеевъ А. 313
Тимохинъ Мих. Ив. 91
Тимоховичъ Вас. Нил. 39, 254, 256, 259
Тимофеевъ А. Вик. 35, 201
Тимофеевъ Илья 258
Тиде Кон. Авг. 128, 236, 245, 246
Тиленъ Влад. Ѳед. 18, 66, 79
Тимошининъ Ген. Пар. 100
Тимошекъ Мих. Род. 221, 227
Титова Марта Ил. 304
Тихановъ Вас. Гер. 182
Тихановскій Е. В. 209
Тилинскій М. Ив. 135
Тихановъ Ив. 247
Титовъ Пет. Гр. 101
Титовъ Мар. Пет. 86
Титовъ Пет. Леон. 29
Тилинская Ек. Ив. 144
Тимофеевъ В. А. 187
Титовъ Ал. П. 190
Тимофеевъ 250
Тихоновъ Вас, Вас. 187
Тимофеева Ан. Сем. 187
Тимоховичъ Пав. Нил. 184
Тихомировъ Евг. Фед. 265
Тихомировъ Ал. Гр. 275
Ткаченко Мих. Ив. 184
Ткаченко Мит. Георг. 116
Ткачевъ Н. Е. 81, 85
Ткачевъ Алек. Осип. 293
Толозовъ Ив. Серг. 284
Точиленокъ Тр. Исид. 55
Томашкевичъ Анд. Сем. 208, 213
Точицкій Ал. Іос. 40 50, 126
Толпыго Мих. Мих. 46
Томошевскій Г. И. 258
Токарева А. Д. 274
Токаревъ Як. Як. 241, 248
Томшинъ Ал. Пав. 146
Торчинскій Вл. Аф. 142
Точиловскій Влад. Пав. 175
Токаревъ Фед. Пет. 45
Токарева Ман. Дом. 272
Толкачевъ Пет. Ст. 301
Толстохновъ Евг. Мих. 278
Томашевичъ Вл. Сил. 251
Травничекъ В. Ф. 172
Травкинъ Пет. Тар. 176
Травкинъ Ю. С. 188
Трембицкій Сер. Вас. 213
Третьяковъ В. Н. 171
Трояновская А. К. 202
Троицкій Сер Ал. 156
Трофимова А. Н. 93
Трофимовъ Пав. 92
Труновъ Ив Ник. 43
Трухановъ С. Г. 313
Трубкинъ А. Г. 313
Травинъ Ник. Вл. 164
Тригубовъ Ник. Фед. 90
Трифоновъ К. Ник. 37
Троицкій Анд., свящ. 116
Транковскій С. В. 142
Транковскій Вл. Ник. 143

Тредіаковскій М. И., свящ. 159, 160, 167
Трофимовъ Ал. Ник. 156
Троицкій Ник. Сем. 98
Трояновскій К. И. 196
Троицкая А. П. 76
Трембицкая Пр. Кон. 108
Трухановъ А. М. 313
Трусколявскій Ц. Ф 118
Трусовъ Ник. Ар. 123
Трухановичъ-Ходановичъ Дм. Өед. 50, 60
Троицкій Ал. Ив. 116
Трусевичъ Левъ Яков. 151
Трухачевъ Ал. Мих. 174, 175
Травкинъ Пав. Степ. 178, 179
Трущенковъ Мат. Фед. 222, 235
Транковскій Мих. Ник. 225
Турцевичъ Левъ Ант. 275
Тугариновъ Ал. Ник. 30, 34, 48
Тупицо Ив. Ал. 156
Тудоровъ Вас. Ив. 102
Тураевъ Феоф. Ал. 64, 82, 97, 128
Турсановъ Н. Г. 106
Туржанскій Ал. Ал. 37
Туркестановъ Ал. Геор. 212, 216
Тухачевскій Ал. Мих. 31, 34. 35, 50, 68, 77, 78, 80, 82. 102, 108, 114, 126, 190, 194, 197, 198, 207
Тулубьевъ Вл. Пет. 180
Тубинисъ Юрій Мих. 306
Тубенталь Ник. Ник. 209
Тумановъ Ег. Фед 179
Турыгинъ Мих. Вас. 47
Туръ Кон. Ив. 155
Туторскій Мих. Вас. 161
Тхоренко Пет. Ив. 272
Тычкинъ Гав. Мих. 154
Тышко Ив. Сем. 93
Тыкоцкій Алек. Алек. 143, 144
Тышко Бол. Сем. 39
Тылло Мат. Ан. 176
Тышко Влад. Кон. 179
Тѣлеснинъ Сер. Пет. 190, 207
Тѣлеснинъ Ник. Мих. 40, 157, 169, 170
Тѣлеснинъ Л. Ник. 34, 236, 241
Тѣлеснинъ Влад Ник. 53
Тюпинъ Ник. Пет. 236, 240
Тюриковъ И. П. 316
Тютькинъ Анд. Я. 55

У.

Убыткова Ев. Ив. 107
Уваровъ графъ Иг. Алек. 34, 134, 139, 141, 143, 144, 148
Угрюмовъ Анд. Ал. 70
Угаренковъ В. А. 171
Уклонскій Николай, свящ. 186
Уклонская Вар. Вас. 311
Уклонскій Пав. Ив. 171, 172
Уклонскій Ан. Мих. 310
Улерьяновъ Дм. Ив. 231
Ульяненковъ Д. И. 257
Ульяновскій Ал. Іос. 249
Умеренковъ Вяч. Фед. 123
Унтиловъ Вас. Кир. 111, 115
Унтиловъ Петръ Кир. 41, 253
Унтиловъ Влад. Кир. 60, 80
Унгеръ Влад. Алек. 152, 155
Унуковичъ Вл. Пет. 55
Урбановскій Ал. Ал. 222
Урбанскій Мих. Ал. 135
Урусовъ Вл. Мих. кн. 25, 32, 33, 50, 74, 77, 78, 82, 190, 194, 198, 202, 207
Усовъ Алек. Алек. 185
Устиновъ Г. Вас. 126
Усачевъ Мих. Ив. 195
Успенскій Пет. Ив., свящ. 31
Успенскій Влад. Мих. 231
Успенскій А. Ив. 252
Успенскій Мих. Мих. 60
Усачевъ Ник. Вас. 176, 178, 179
Успенская Ел. Ив. 307
Устичева Ю. А. 202
Устрѣцкая Лид. Ан. 291, 292

Уткинъ И. А. 181, 182
Ушаковъ Сер. Гр. 143

Ф.

Фаддѣевъ Ник. Ив. 203
Фалилѣевъ А. Бор. 212, 213, 214,
Фарберовъ С. А. 133
Фаддѣевъ Анд. Алек. 45
Фащевскій Алек. Ив. 192
Федоровъ М. Ф. 107
Федоровъ Петръ Фед. 117
Федоровъ П. И 216
Федоровъ Ан. Фед 276
Феофанова Марія Ив. 67
Федоровъ Л. 243
Федоровъ Кон. Ив. 131
Федоровъ Ник. Пав. 163
Федотовъ Василій 185
Федосѣевъ Мих. Ив. 96
Феоктистовъ Мих. Ник. 223
Феофановъ Вас. Ив. 263
Фере Над. Ник. 67
Федоровъ Мих. Род. 277
Федоренко Нил. Алек. 95
Фельдманъ Г Ф. 209, 218
Федоровичъ Иг. Леон. 56
Федоровъ Д. Р. 280
Фере Вас. Юльев. 25, 50, 77, 79, 82, 126, 127, 131
Федюковъ Вас. Род. 318
Федоровъ Сер. Анд. 177
Федоровъ Вл. Осип. 264
Федоровъ Исид. Куз. 237, 246
Федоровичъ Пав. Пав. 235
Фельдманъ Ж. Ф. 218
Федунинъ Ив. Ив. 161, 170
Фивегъ Тат. Ив. 90
Финогеновъ Ст. Юл. 114
Финогеновъ Ник. Іуд. 271, 273
Филиппъ Кон. Вил. 214, 218
Физиковъ Ив. Ст. 83
Фиксенъ Алек. Дмит. 196
Филимоновъ А. А. 316
Филиновъ Ал. Ефим. 76
Фирлей-Канарскій Н. В. 139, 148
Филаретовъ Ал. Ник. 75, 81
Филипповичъ Дм. Ник. 193
Филоновъ Н. В. 250
Филаретовъ Н. А. 110
Филимоновъ Ал. Ал. 35, 302, 312
Финкельштейнъ Ицка Менд. 93
Фильшинъ Вл. Ив. 310, 315
Филипповъ Осипъ 300
Филипповъ Алек. Ник. 44
Филимоновъ Алек., свящ 217
Фировъ Петръ Пет. 163
Филатовъ В. Ф. 169
Фильгинъ Вас. Сер. 227
Фистель С. А. 152
Фіалковскій Андрей Ив. 228
Флоровъ Як. Ф. 28
Фоминъ Пет. Ник. 171
Фомичевъ Вас. Ив. 288, 290
Фонъ-Нолькенъ Алек. Люд. 70
Фонъ-Вильбоа В. Р. 139, 252
Фомченковъ Іона Ив. 262
Фонъ-Нольде Пав. Эрн. 95
Фонъ-Майеръ Оск. Кар. 227, 228
Фонъ-Вейдлихъ Вѣра Ал. 256, 258
Фонъ-Капшталъ Кон. Анд. 274
Фонъ-Деръ-Раабъ-Тиленъ Вл. Ѳ. 64
Фокинъ М. И. 152
Фокинъ С. Н. 158
Фонъ-Вильбоа Пав. Вл. 194
Фонъ-Ломанъ Ник. Ник. 236, 246
Фонъ-Клепферъ Е. Вл. 124
Фонъ-Карфъ А. К. 132
Фоминъ А. Д. 48, 49, 67, 96
Фонъ-Вильбоа Іос. Вл. 265
Фонъ Вейдлихъ Ник. Эд. 34, 248, 250, 254, 256
Фонштейнъ Пет. Ал. 157
Фонъ-Бадеръ 56, 57, 141
Французовъ Фед. Ив. 27
Френкель Яковъ Абрам. 93
Фридманъ А. Ю. 122, 133
Фрейдовичъ М. Л. 93
Фридрихъ Ник. Ал. 292

Фроловъ Вас. 295
Фрейдлинъ П. М. 93
Фроловъ Вас. Мих. 243, 246
Фугельзанъ Эр. Кар. 201
Фунтиковъ Як. Гр 267, 268, 277

Х.

Хайкина Ф. Л. 163
Халютинъ Пет. Ник. 282, 290
Халипинъ И. Ф. 264, 267
Хайловъ Ник. Пав. 25, 32, 55, 66
Хализовскій И. М 311
Хайкинъ С. Л. 152
Хацкевичъ Н М. 171
Халецкій О. Ф. 132
Хватовъ С. В. 196
Хвостовъ А. Н. 46
Хелковская Евг. Алек. 111
Хидекель Ф. И. 93
Хитровъ Як. Вас. 114
Хлудова Вѣра Алек. 220
Хлустиковъ Фил. Мак. 48
Хлулова А. 219
Хлюстинъ Ник. Дмит. 46
Хмелевская Ан. Мих. 214
Хорьковъ Всев. Ив. 292, 298
Хомяковъ Ник. Ал. 35, 78, 282, 291, 292. 299, 300
Ховесъ Ник. Мих. 123
Хомутовъ В. С. 146
Хохлова Ол. Вас. 183
Хомякова Мар. Ник. 291
Хохловъ Ст. Ник. 304
Ходоровскій Влад. Клет. 93
Хомяковъ Георг. Анд. 193
Ходановичъ С. В. 313
Холодковскій Вас. Мих. 128
Холодецкій Ник. Алек. 201
Хоментовская Н. В. 229
Хомичъ Каз. Люд 59
Хоперскій Ник Пет. 45
Хохлова Алек. Сер. 152
Хохлова В. В 163
Хросцицкій Фел. Ив. 263
Храповицкій Г. Сер. 35, 303, 312
Храповицкій Алек. Сер. 35, 76, 79, 317
Хрипачъ Ник. Игн. 45
Христиничъ 115
Хромушинъ Алек. Ник. 27
Хусидъ Хана Хаим. 209

Ц.

Цакуновъ Ник. Ив. 209
Царькова Марія Вас. 162
Царевъ Алек. Егор. 274
Цвѣтковъ Ник. Влад. 181
Цвѣткова Мар. Серг. 214
Цвилевъ Алек. Мат. 316
Цвѣтковъ Мих. Вас. 54
Цвѣткова А. С. 109
Цвѣтковъ Петръ, свящ. 78, 121
Цвилинева Ел. Вик. 160
Цвѣтковъ Д Т. 313
Цебровская Варв. Мих. 271
Цинциперъ Б. З. 152, 160
Цейликманъ Изр. Абр. 62
Цитро В. И. 62
Ципленковъ Ник. Ст. 161
Цингъ Альб. Ив 102, 115
Цингъ-Жатонъ А. 109
Ціалковскій Ал. Кон. 311
Цоцхаловъ Н. М 106
Цурикова Вѣра Ром. 311, 312
Цыбульскій Кон. Ник. 61
Цызыревъ Пав Пав. 34, 149, 161, 165
Цызыревъ Сер. Ник. 134
Цывинскій Ал. Іос. 163
Цыганковъ Геор Ив. 103
Цѣлецкій В. Льв. 157
Цѣвловскій Анд. Анд. 275

Ч.

Чамовъ С. И. 154.
Чанцовъ Вас. Н., свящ. 159, 162, 167, 169
Чаусовъ Іоаннъ, свящ. 166, 167

Чанцовъ Ст. Ник. 156
Чанцовъ А. М. 44
Чаусовъ Вл. Мих. 268
Чамовъ Н М. 150
Чанцовъ Мих. Дм. 311
Чаденковъ И. 243
Чамовъ Н. П. 256
Чанцовъ Л. М. 171
Чанцовъ Я. М. 166
Чаусовъ И. Д. 162
Чаусовъ Дм. Пет 318
Чекмаревъ Левъ Алек. 53
Чекменевъ Ив. Пет. 200
Чепиго Анд. Ал. 164
Чепиковъ Ан. Ан 208
Чернавскій Василій, свящ. 36
Черный Ал. Пр. 59
Черниловская-Соколъ М. А. 93
Черномордикъ Х. Ш. 93
Черномордикъ Л. Ш. 93
Черногубовъ Мих. Пав. 103, 110
Черногубовъ Мих. Гр. 163
Чернышевъ Ник. Дан 172
Черновъ Спир. Фил. 196
Черевинъ Н. Ф. 216
Чернацкій Вас. Мих. 220
Черленіовская Л. С. 256
Черневская Ев. Ст. 258
Черкасовъ Петръ Влад. 286
Чепиковъ Пет. Аф. 216
Чернавская Е. Г. 93
Черновичъ Ис. Як. 54
Черновъ Г. Е. 313
Черткова Анаст. Анд. 273
Четыркинъ Ник., свящ. 218
Четыркинъ Зах., свящ. 65
Чернавскій Алексѣй, свящ. 121
Черномордикъ 93, 133
Чевскій Н. Дор. 89
Черниковъ Ф. Тит. 92
Черкасовъ Ив. Як. 92
Четыркинъ Мит. Сем. 181
Четыркинъ Вас. Мих. 303
Черноцовъ Мих. Сер. 35, 302
Чернышевъ Ник. Ив. 176
Чернышевъ Вл. Ст. 116
Черепнина Ел. Еф. 76
Черевинъ Л. А. 31
Чегодаевъ Д. А. 62, 195, 196, 205, 206, 207
Чепелкина Ек. Пав. 280
Черновъ Ник. Пет. 188
Чернавскій Петръ Гр. 49, 68
Черниковъ А. Н. 113
Четыркинъ Н. Д. 249
Чернавскій Ив Анд. 138
Чеховичъ Люд. Пав. 269
Чередѣевъ Леон. Мих. 87
Чепиковъ Геор. Мак. 89
Чернацкій Мих. Мих. 94
Чепиковъ Пав. Мих. 89
Черновъ К. Е. 307, 308
Чеплевскій Мит. Пет. 83, 98, 108, 112
Чередѣевъ Ив. Мих. 14, 27, 43
Черковъ Еф. Мих. 194, 199, 204, 207
Черкова Евд. Як. 198
Черкасовъ Ив. Аф. 45
Черкасова Ал. Ег. 271
Чертковъ Анд. Пав. 264
Черепнина Ал. Пет. 76
Чижовъ Ив. Ив 63
Чистяковъ Мих. Ив. 145
Чистяковъ И. В. 123
Чижиковъ Геор. Алек. 258
Чистяковъ Вл. Ник. 292
Чихачевъ Ал. Ев. 279
Чижъ Іер. Ив. 242
Чижъ Вл. Ник. 34
Чистяковъ И. К. 202
Чижовъ Мих. Ив. 70, 126
Чирцовъ Меѳ Григ. 151
Чорба Ал. Ив. 69
Чопъ 152
Чумаковъ Фед. Пав. 268
Чучинъ Ал. Пор. 164
Чугуновъ Ив. Зах. 176

Чудовскій Ал. Ал. 65
Чудовъ Фед. Пет. 168
Чулковъ Вл. Сем. 73
Чуриловъ И. М. 243
Чухина Нина Ив. 160, 161
Чугуновъ Сер. Степ. 178, 185
Чубаровъ Гр. Ил. 252
Чубаровъ В. И. 277
Чудовскій Вац. Ан. 93, 105
Чумаковъ Н. Г. 184
Чумакова Ел. Дм. 93
Чуйкова Лид. Эд. 76
Чувашевъ Т. Еф. 268, 272

Ш.

Шашковъ Ал. Ал. 49
Шамовскій Пав. Ник. 98
Шалепинъ Ал. Ар. 277
Шаховъ Ник. Ал. 189
Шапошниковъ Сер. Ник. 183
Шанецкій Н. К. 116
Шапиро М. А. 93, 133
Шанинъ Андрей, свящ. 256
Шарскій П. А. 132
Шарыгинъ Н. И. 286
Шарскій О. Ад. 132
Шаповаловъ Ив. Пет. 88
Шапихинъ В. Г. 313
Шабліовскій Ев. Вл. 104, 111
Шагалова Р. Б. 93
Шанинъ Ев. Ан. 255
Шануренковъ Ив. Ан. 263
Шапиленковъ Ив. Пет. 268
Шапошниковъ Вл. Ан. 178, 187
Шашкинъ Семенъ Мак. 297
Шашковъ Іоаннъ, свящ. 121
Шараповъ Гр. Ал. 299
Шамовскій Ник. Ник. 62
Шавровъ Дм. Ник. 48
Шамовскій Сер. Пав. 98
Шаповаловъ Пав. Пет. 91
Шапошниковъ Ник. Ал. 34, 185
Шаталинъ Фед. Вас. 84
Шавель Мих. Тим. 263
Шалаховъ В. С. 316
Швальбе Ал. Пав. 235
Швиттау Евг. Г. 110
Швейцеръ И. И. 100
Шварцъ Н. В. 67, 100
Шведовъ Сер. Ив. 74, 103, 110, 115, 131
Шварцъ Тер. Ник. 55
Шевандинъ Рост. Пав. 82, 96, 127
Шевелева Еф. Өед. 76, 126
Шевцова Ол. Пав. 162
Шестериковъ Б. Ив. 318
Шевандина С. П. 244
Шевелевъ Симха Нах. 251
Шевелевъ Семенъ Лук. 252
Шевандина Нат. Ник. 127
Шеманскій Ив. Ал. 290, 295
Шереметьевъ гр. А. Д. 79, 128, 297
Шершевицкій Ник. Ник. 85
Шебловинскій Ал. Ант. 129
Шейковъ Л. И. 249
Шервудъ-Вѣрный В. Н. 248
Шестериковъ В. И. 181
Шефтель З. М. 93
Шеманская М. А. 288, 294, 298
Шестериковъ Ник. Ив. 174
Шемякинъ Кон. Ал. 47
Шелепинъ Ал. Степ. 54
Шекунъ Ник. Ильичъ 54
Шевелевъ Евг. Ник. 62, 126
Шестериковъ Дмит. Пет. 189, 190, 206, 207
Шестаковъ Сер. Ив. 276
Шестоцеровъ Ник. Ник. 318
Шевченко Фед. Вас. 156
Шевердинъ И. И. 172
Шелепневичъ Анна Ив. 76
Шеляпинъ Ив. Дм. 170
Шеленокъ Гав. Фед. 203
Шемякинъ Сер. Алек. 49
Шехонинъ Ник. Пав. 104, 115
Шехононе Ник. Пав. 111
Шиленковъ Алек. Ив. 273
Ширяевъ Як. Ив. 200

Ширяевъ Ф. В. 140
Ширманъ Іос. Вл. 125
Шиманскій Бол. Ферд. 99, 132
Шиманскій Ст. Карл. 117
Ширяевъ Вал. Ив. 191
Ширинскій-Шахматовъ А. А. 150
Ширяевъ Гр. Ал. 197, 198
Ширяевъ-Устромскій Мих. Ив. 26
Ширяевъ Вас. Сер. 180, 270
Ширяевъ Пав. Дм., свящ. 278
Ширяевъ Ник. Мат. 237
Шитовъ Фед. Ник. 229
Ширяевъ Вас. Фед. 148
Ширяевъ Дмит. Вас. 94
Шкапинъ Н. Я. 288
Шкапинъ Як. Як. 289
Шкуцько Алек. Сильв. 276
Шлидманъ Мих. Мат. 175
Шмелевъ Кон. Ип. 275
Шмидтъ Бор. Ник. 173
Шмурло Лен. Карл. 152
Шмидтъ Кар. Готф. 82, 120
Шмерлингъ Мих. Сер. 100
Шмелевъ Фед. Ник. 136, 146
Шнарковскій 115
Шниквальдъ Пав. Фед. 143
Шнитко Ив. Фр. 123
Шостакъ Кон Тих. 163
Шоховъ Дм. Пр. 92
Шпаковская Н. Фад. 274
Шпиліотовъ Е. П. 42
Шпаковскій 243
Шредерсъ Соф. Ник. 182
Шредерсъ 115
Шредерсъ Ник. Дом. 181
Шрубко А. В. 52
Шредерсъ Эд. Дом. 175
Штрембергъ Людв. Фрид. 60
Штраухманъ Э. М. 115
Штальбергъ Вл. Ив. 87
Штранихъ Ѳед. Ив. 44, 100, 127, 131
Штокманъ О.-Г. Кар. 67
Штромбергъ Влад. Сигиз. 173
Штемпелевъ Як. Митр. 54
Штольдеръ Ал. Фед. 38, 150
Штраухманъ Эльф. Мат. 111
Шуппа Ник. Ал. 163
Шукуто 250
Шумиловъ Алек. Григ. 164
Шуховъ Алек. Ив. 54
Шугуровъ Вл. Георг. 116
Шубяковъ Пет. Ал. 310
Шупинскій К. С. 33, 221, 228, 229, 230, 233
Шурановъ А. Як. 264, 267, 280
Шуранова Нина Фед. 271

Щ.

Щегловъ Алек. Алек. 162, 168
Щепановскій Геор. Дмит. 46
Щетинковъ Тар. Вас. 170
Щегловъ Илья Евг. 305
Щеголевъ Пав. Пет. 211
Щеголева Н. Ив. 76
Щелкановцевъ Ник. Пав. 280
Щепановскій Ген. Раф. 35, 263
Щербань Ар. Ив. 209, 220
Щербань В. И. 27
Щепетовъ Н. Я. 102, 111
Щербова А. С. 126
Щербань Анд. Ив. 150, 173
Щенсновичъ С. Ст. 37
Щербовъ Вас. Ст. 221
Щенсновичъ С. І. 308, 318
Щечкинъ Н. С. 202
Щербова Алек. Ст. 67
Щербинина Ел. Мих. 230
Щербачевъ Ник. Вас. 38
Щеглова Н. П. 165
Щепочкина Е. А. 316
Щегловъ Арк. Ив. 180
Щемелининъ Фед. Ив. 85
Щениковъ А. Н. 286, 288, 289
Щелкуновъ Павелъ Мат. 90
Щировскій 150
Щуровъ Пав. Ан. 87
Щукинъ Г. Ф. 210

Щукинъ Іос. Пет. 304
Щукинъ Г. І. 306
Щукинъ Ал. Іоан., свящ 31, 183
Щукинъ Дм., свящ. 121
Щуцкій Ал. Ник. 140, 145, 146

Э

Эвертъ Ал. Ер. 69
Эйдригевичъ Меч. Ст. 227
Эйдельманъ Ар. Лейз. 237
Эйснеръ Б. В. 157
Эйхгольцъ, док. мед 65
Эйгесъ Ал. Ром. 105, 112
Эйбушицъ 82
Эйснеръ Мар. Ар. 160
Элертъ Ида Альб. 102, 107
Эльмановичъ Вал. Мих. 75, 148
Эльмановичъ Петръ, свящ. 147
Эльмановичъ Сер Алек. 174, 182, 188, 189
Энгельгардтъ Ал. Ник. 225
Энгельгардтъ Н. П. 68, 128
Энгельгардтъ Кон. Плат. 34, 135, 140
Энгельгардтъ В. П. 34, 78, 208, 213, 214, 220
Энгельгардтъ А. А. 34, 35, 83, 84, 96, 221, 229, 234
Энгельгардтъ Юр. Евг. 83, 97, 98
Энгельгардтъ К. М. 135, 146
Энгельгардтъ Вас. Фед. 217
Энгельгардтъ Марія Сер. 112
Эпштейнъ Фейга Шол. 237
Эрдели Пав. Як. 105, 107
Эрдели Анд. Як. 63
Эрдтманъ А. Ал. 144
Эрдтманъ З. Л. 144
Эренвертъ Ром. Эд 89
Эрмансонъ Пав. Іос. 223, 235
Эсковичъ И. Θ 264, 267, 277, 280
Эсмонтъ Ив. Ст. 84
Эсмонтъ П. Θед. 88
Эстринъ Вас. А. 46
Эйснеръ Б. Вл. 157

Ю.

Юденичъ Леонидъ 148
Юденичъ Н. Θед. 136
Юденичъ Ал. Ив 37, 126
Юденичъ Ив. Ник. 218
Юденичъ Нина Ник. 143
Юденичъ П. М. 166
Юденичъ Георг. Θед. 222
Юденичъ Вас., свящ. 271, 278
Юденичъ А. Т. 42
Юденичъ А. П. 37
Юденичъ Ал. Гав. 264
Юдинскій Ник. Мат. 197
Юденичъ Вас. Федос. 208
Юденичъ, свящ. 269
Юргенсонъ Л. А. 207
Юрова Ол. Ал 108
Юрковъ Н. А. 143, 144
Юхневичъ Нина Фелик. 108
Юшкевичъ Θома Вик. 39
Юшкевичъ С. Θ. 95
Юшкевичъ Ал. Ал. 306, 307, 318
Юшковъ Мих. Вл. 275

Я.

Яблонскій Ник. Θед. 25, 31, 81, 82
Яблонскій Ал. Ник., свящ. 122
Яблонскій С. А. 220
Яблонскій М. Е 132
Яковлевъ Петръ Алекс. 87
Яковлева Е. Мих. 198, 207
Яковлевъ Вас. Вас. 318
Якобсонъ Вар. Пет. 136, 146
Якушкинъ Н. Дмит. 165
Якушкинъ Вас. Ал. 136, 146
Якушевъ Сем. Ив. 47
Якубовичъ Ан. Ан. 103, 104
Якубова Ан. Пав. 271
Якимовичъ Юлія Іуліан. 256
Якимовичъ Елиз. Ал. 153
Якимовъ Ан. Ал. 155
Якимовъ Устинъ Ив. 39
Яковлева Нат. 90

Якубовичъ Петръ Ник. 39
Яловская Т. А. 163
Янковскій Григ. Як. 94
Янчевскій Мих. Ник. 41
Янушковскій Эд. Леонард. 164
Яновскій М. П. 34
Янушковскій П. Гр. 39
Яншинъ А. Ег. 204, 205, 206,
207
Янковскій Г. Ив. 90
Янковскій Д Меѳ. 151, 160, 161
Яневичъ Ив. Ив. 155
Яншинъ Сем. Мих. 146
Яновскій Мих. Пав. 221, 228,
229
Яншинъ Леон. Алек. 62
Янчевскій Як. Вик. 39
Ярцевъ Сер. Тим. 169
Яроцкій Геор. Сер. 282
Яснинскій И. П. 169
Ястребовъ Ив. Дм. 169
Ясюковичъ Вл. Каз. 62, 132
Ястребовъ Фед. Кон. 265
Ястребовъ Алек. Вас. 44
Ясковичъ Егоръ Ив. 277
Яснинскій И. П. 169
Яфимовичъ Влад. Влад. 164
Яхонтовъ Ник. Ник. 196, 198,
206
Яхонтовъ Ник. Як. 139
Яцкевичъ Іосифъ Ив. 284, 298
Яценко Алек. Тим. 242

Ѳ.

Ѳедоровъ Макс. Григ. 305
Ѳедоровъ Ив. Вас. 103, 110
Ѳеодосій, Еп. Смол. и Дор. 66,
67, 71, 77, 80, 81
Ѳедоровъ Ник. Мих. 73
Ѳедорова Е. Н. 109
Ѳоминъ Вас. Ильичъ 199
Ѳоминъ Ник. Ром. 184
Ѳеогній, іеромонахъ 72
Ѳедорковичъ Кон. Вик. 92
Ѳеодоровъ Вас. Ип. 113

ОГЛАВЛЕНІЕ.

ПАМЯТНОЙ КНИЖКИ.

Стран.
Россійскій ИМПЕРАТОРСКІЙ ДОМЪ 3
Календарныя свѣдѣнія, неприсутственные дни . . . 8
Посты и сплошныя недѣли 9
Дни, въ которые не производится торговля въ городѣ Смоленскѣ . . . . 10 — —
Календарь . . . . 11 — 22

Личный составъ казенныхъ, общественныхъ и частныхъ учрежденій.

ОБЩЕЕ ГУБЕРНСКОЕ УПРАВЛЕНІЕ.

М. В. Д.

Стран.
Губернаторъ . . . . 25 — —
Губернскій Предводителъ Дворянства . . . . — — —
Вице-Губернаторъ . . . . — — —
Канцелярія Губернатора . . . . — — —
Чиновники особыхъ порученій при Губернаторѣ . . . — — —
Губернское Правленіе и его Отдѣленія . . . . 26 — 27
Губернская Чертежная . . . . 28 — —

Стран.
Ветеринарная часть 29 — —
Губернская Типографія — — —
Губернское Присутствіе — — —
Губернское по воинской повинности Присутствіе 30 — —
Губернское по земскимъ и городскимъ дѣламъ Присутствіе — — —
Губернскій Статистическій Комитетъ 31 — —
Губернскій Комитетъ Обществен. здравія — — —
Губернскій Оспенный Комитетъ 32 — —
Комиссія по охраненію остатковъ древ. Смоленской крѣпостной стѣны — — —
Дворянское Депутатское Собраніе 32 — 33

Земство.

Губернское Земское Собраніе 33 — 35
Губернская Земская Управа 35 — —
Губернская Земская больница 35 — 37
Управленіе Смоленскаго Почтово-Телеграфнаго Округа 37 — 38
Губернское Жандармское Управленіе 38 — —

Г. К.

Смоленская Контрольная Палата 38 — 40

М. Ф.

Казенная Палата и Податные Инспекторы 40 — 43
Губернскій Распорядительный Комитетъ 43 — —
Губернское по промысловому налогу Присутствіе 43 — 44
Губернское по квартирному налогу Присутствіе — — —
Отдѣленіе Государственнаго Банка 44 — 46
Отдѣленіе Государственнаго Дворянскаго земельнаго Банка 46 — —
Отдѣленіе Крестьянскаго Поземельнаго Банка 46 — 48

Стран.
Губернское Акцизное Управленіе . . . . 48 — 49
Губернскій Комитетъ пенсіонной кассы вольно-наемнослужащихъ по казенной продажѣ питей . . . . 49 — 50
Смоленскій Губернскій Комитетъ Попечительства о народной трезвости . . . . 50 — 51

М. Т. и П.

Смоленское Губернское по фабричнымъ и горнозаводскимъ дѣламъ Присутствіе . . . . 51 — —
Фабричная инспекція. . . . . 51 — 52
Горная инспекція . . . . 52 — —

Г. У. З. и З.

Смоленская Губернская Землеустроительная Комиссія. 52 — —
Землемѣры Землеустроительныхъ Комиссій Смоленской губ. и ихъ Помощники . . . . 52 — 55
Смоленско-Витебское Управленіе Земледѣлія и Государственныхъ Имуществъ. . . . . 55 — 56
Участки Лѣсничихъ и находящихся въ ихъ завѣдываніи казен. лѣсныхъ дачъ . . . . 57 — 59
Смоленскій Губернскій Лѣсоохранительный Комитетъ. 59 — —

М. Ю.

Окружный Судъ . . . . 60 — 62
Прокурорскій надзоръ . . . . 63 — —
Тюремное Отдѣленіе (Инспекція). . . . . 63 — 64
Губернскій попечительный о тюрьмахъ Комитетъ . . 64 — —
Попечительство Арестантскаго Исправительнаго Отдѣленія гражданскаго вѣдомства. . . . . 64 — 65
Смоленская Тюрьма . . . . 65 — —

М. Н. П.

Стран.
Губернскій Училищный Совѣтъ 65 — —
Дирекція Народныхъ Училищъ Смоленской губерніи 66 — —
Губернское Попечительство Дѣтскихъ Пріютовъ 66 — 67
Совѣтъ Смоленскаго отдѣленія Попечительства Императрицы Маріи Александровны о слѣпыхъ 67 — 68
Училище Слѣпыхъ 68 — —

М. В.

Управленіе 13-го Армейскаго корпуса 69 — —
Штабъ Корпуса — — —
Управленіе Корпуснаго Интенданта — — —
1-я пѣхотная дивизія 70 — —
Штабъ дивизіи — — —
Управленіе Смоленской мѣстной бригады 70 — 71
Смоленскій мѣстный лазаретъ 71 — —
Производитель инженерныхъ работъ въ губерніи — — —

Духовное вѣдомство.

Архіерей и его секретарь 71 — 72
Каѳедральный Соборъ — — —
Архіерейскій Домъ — — —
Духовная Консисторія 72 — 73
Духовная Семинарія 73 — 74
Смоленскій Епархіальный Училищный Совѣтъ 74 — 75
Епархіальное женское училище 75 — 76

У. Г. К.

Заводская конюшня 76 — —

Общественныя Учрежденія и Общества.

Стран.

Смоленское Общество исправительныхъ пріютовъ и колоній для несовершеннолѣтнихъ преступниковъ . 77 — —
Колонія исправительныхъ учрежденій . . . . — — —
Краснаго Креста . . . . 77 — 78
Правленіе Смоленской ученой архивной комиссіи . . 78 — —
Сельскаго хозяйства . . . . 78 — 79
Общество поощренія Коннозаводства. . . . . . 79 — —
Окружное Правл. общества спасанія на водахъ . . . — — —
Взаимнаго вспомоществованія учащимъ и учившимъ . 80 — —
Отдѣлъ Россійскаго Общества покровительства животнымъ . . . . — — —
Вспомоществованіе бѣднымъ воспитанницамъ Епархіальнаго женскаго училища . . . . 80 — 81
Смоленскій Отдѣлъ Всероссійскаго Общества поощренія примѣненія собакъ къ полицейской и сторожевой службѣ . . . . 81 — —
Отдѣлъ Комитета по увѣковѣченію памяти воиновъ, павшихъ на войнѣ 1904—1905 года . . . . . . 81 — 82

Городскія и уѣздныя учрежденія.

Смоленскъ и его уѣздъ. . . . . 82—134
Бѣлый и уѣздъ . . . . 134—149
Вязьма и уѣздъ . . . . 149—173
Гжатскъ и уѣздъ . . . . 173—189
Дорогобужъ и уѣздъ . . . . 189—207
Духовщина и уѣздъ . . . . 208—221
Ельня и уѣздъ . . . . 221—235
Красный и уѣздъ . . . . 235—248
Порѣчье и уѣздъ . . . . 248—260
Рославль и уѣздъ . . . . 261—281
Сычевка и уѣздъ . . . . 282—301
Юхновъ и уѣздъ. . . „ . . . . 302—319

Приложенія къ книжкѣ.

Стран.
1) Свѣдѣніе о времени прихода и отхода почтъ . . . 1 —17
2) Списокъ становъ и волостей . . . . 19 —31
3) Списокъ Земскихъ Начальниковъ . . . . 33 —49
4) *В. И. Грачевъ.* Къ исторіи 1812 года. (Чудотворная икона Смоленской Божіей Матери) . . . . . 1 —24
5) *И. Ѳ. Токмаковъ.* Смоленскіе партизаны 1812 года 1 —24
6) *В. И. Грачевъ.* Къ исторіи 1812 года . . . . . . 1 —36
7) *М. В. Аксеновъ.* Историческая записка о Смоленской Губернской Гимназіи. Часть I-я 1786—1833 г.г. . . . 1 ——

ГОСУДАРСТВЕННАЯ
ПУБЛИЧНАЯ
ИСТОРИЧЕСКАЯ
БИБЛИОТЕКА РСФСР
№ 198 г.

Соединенный Банкъ

СМОЛЕНСКОЕ ОТДѢЛЕНІЕ

ПРОИЗВОДИТЪ СЛѢДУЮЩІЯ ОПЕРАЦІИ:

Учитываетъ торговые векселя.

Выдаетъ авансы подъ ж.-д. дубликаты и коносаменты.

Выдаетъ ссуды подъ залогъ Государств. и част. %% бумагъ.

Покупаетъ и продаетъ разныя %% бумаги.

Выдаетъ переводы и аккредитивы на русскіе и заграничные города.

Принимаетъ на комиссію векселя, ж.-д. дубликаты и другіе документы.

Принимаетъ для комиссіонной продажи разные товары.

Страхуетъ выигрышные билеты отъ тиражей погашенія.

ПРИНИМАЕТЪ ДЕНЕЖНЫЕ ВКЛАДЫ:

(впредь до измѣненія).

а) На текущ. счетъ отъ 3% до 4%
в) На вклады безсрочные
» до востребованія изъ 4%
» срочные на 6 мѣс. » 4½%
» отъ 6 мѣс. » 4¾%

БОЧАРНО-ЛѢСОПИЛЬНЫЙ ЗАВОДЪ

МОСКОВСКАГО

ЛѢСОПРОМЫШЛЕННАГО ТОВАРИЩЕСТВА

при дер. Надворной, Луговской вол.

— **выработка бочарной клепки** —

Лѣсной складъ при ст. Рославль, Р.-Орл. ж. д.

АДРЕСЪ: Ст. КОСКИ, Рослав. у., Смоленской губ.

МАГАЗИНЪ и МАСТЕРСКАЯ
ДАМСКИХЪ ШЛЯПЪ и РАЗНЫХЪ УБОРОВЪ

КУНИНА

Б.-Благовѣщенская, д. Ланина.

ПОСТОЯННО ГРОМАНДЫЙ ВЫБОРЪ:

шляпъ, шапочекъ и муфтъ по послѣднимъ парижскимъ модамъ.

—(ПЕРЕДѢЛКА и ЧИСТКА ШЛЯПЪ.)—

ЦѢНЫ НА ВСѢ РАБОТЫ ВЕСЬМА УМѢРЕННЫЯ

ФОТОГРАФІЯ И КОНТОРА ТИПОГРАФІИ ОТКРЫТА

ФОТОГРАФЪ И. Н. ГОРБУНОВЪ

удостоенъ двухъ ВЫСОЧАЙШИХЪ наградъ за снимки съ натуры и увеличеніе портретовъ.

Фотографія и спеціальный кабинетъ

ДЛЯ УВЕЛИЧЕНІЯ ПОРТРЕТОВЪ.

ПРІЕМЪ ЗАКАЗОВЪ:

на фотографированіе портретовъ, группъ обыкновенныхъ и перспективныхъ, наружныхъ и внутреннихъ видовъ зданій, заводовъ, фабрикъ и т. п.

Портреты дѣлаются: тушью, акварелью и масляными красками, а также печатаю открытыя письма съ портретами заказчиковъ и имѣются готовые виды г. Смоленска,

принимаю заказы на фото-эмалевыя издѣлія брошки, брелоки и т. д.

Всѣ работы исполняются новыми первоклассными объективами на лучшей глянцевой и матовой бумагѣ.

Снимаю лично самъ и всѣ работы исполняются подъ моимъ личнымъ наблюденіемъ.

Для Гг. любителей проявляю негативы и пленки, ретуширую и печатаю фотографическіе рисунки.

При фотографіи пріемъ заказовъ на багетныя и плюшевыя рамы и на типографск. работы.

Г. Смоленскъ, Б.-Благовѣщ. ул., д. Штраниха, уг. Кадетск., остановка трамвая.

ЕЖЕДНЕВНО ОТЪ 9-ти Ч. У. ДО 6-ти Ч. В.

АНДРЕЕВСКІЙ ЛѢСОПИЛЬНЫЙ ЗАВОДЪ

вновь устраиваемый

І. Е. ГОЛЬДИНА и И. З. ГЕНЬКИНА.

Въ предѣлахъ Луговской вол., Рославльск. у.

АДРЕСЪ: Ст. ЛИПОВКА, Риго-Орл., ж. д.

Лѣсопильный заводъ

М. Г. ФРАДКИНА.

Распиловка лѣсныхъ матеріаловъ.

Имѣніе Ковали, Рославльск. у., Костыревской вол.

Адресъ: Ст. Стодолище, Р.-Ор. ж. д.

ТИПОГРАФІЯ, ПЕРЕПЛЕТНАЯ,

магазинъ переплетн. и футлярныхъ издѣлій

Б. Е. БЕРСОНА.

Смоленскъ.

Большая Благовѣщенская ул., д. ЗУБАКИНА,

рядомъ съ гостин. «ФРАНЦІЯ».

Къ настоящему новому 1912 году, мною приготовлены въ большомъ выборѣ **конторскія, полуконторскія** книги разныхъ форматовъ, квитанціонныя, чековыя, квартирныя и заборныя книжки. Альбомы для открытыхъ писемъ и фотографическихъ карточекъ. Папки, бювары, портфели, конверты разныхъ форматовъ. Пріемъ въ переплетъ книгъ; исполненіе изящное, скорое и аккуратное. Роскошныя крышки для переплета журнала „НИВА“ и приложеній. Ученическія тетради изъ самой лучшей Рижской бумаги съ водянымъ знакомъ.

Полученъ большой выборъ багета новѣйшихъ рисунковъ, спеціальность: изготовленія багетныхъ рамъ для фотографій, гравюръ и картинъ.

ТИПОГРАФІЯ

принимаетъ всевозможныя типографскія работы, какъ то: бланки, конверты, отчеты, прейсъ-куранты, классные журналы, програмы, объявленія, свадебныя и визитныя карточки. Исполненіе немедленное.

Цѣны умѣренныя.

ТОРГОВЛЯ

бакалейными, сельдяными, рыбными и мучными товарами

Л. Г. РАФАЛОВИЧА,

Ново-Петербургская ул., домъ **Петрейкина.**

Постоянно имѣется разнообразный выборъ всѣхъ бакалейныхъ товаровъ, а также сельдей, муки и мыла,

получаемыхъ изъ первыхъ рукъ, самаго высшаго качества.

ПРИСЕЛЬСКІЙ СТЕКОЛЬНЫЙ ЗАВОДЪ

близъ города Рославля

НАСЛѢДНИКОВЪ

Л. З. ГУРЕВИЧЪ.

Адресъ: гор. Рославль.

БАНКИРСКІЙ и ТОРГОВЫЙ ДОМЪ

ЭДУАРДЪ ШВЕЙЦЕРЪ

въ Смоленскѣ.

ОТДѢЛЕНІЕ ВЪ КУРСКѢ.

ФИРМА СУЩЕСТВУЕТЪ СЪ 1855 ГОДА.

Производитъ всѣ банковыя операціи,

какъ-то: покупку и продажу всѣхъ родовъ %% бумагъ, акцій, облигацій, русскихъ и иностранныхъ монетъ, выдачи ссудъ подъ %% бумаги, желѣзно-дорожныхъ квитанцій; пріемъ порученій по операціямъ на русскихъ и иностранныхъ биржахъ, пріемъ вкладовъ и суммъ на текущій счетъ и на сроки для обращенія изъ процентовъ, учетъ векселей и друг., торговыхъ обязательствъ и проч. банковыя операціи.

Страхованіе выигрышныхъ билетовъ отъ тиражей погашенія.

Оптовая торговля сахаромъ: рафинадъ головной, кусковой и сахарнымъ пескомъ извѣстнаго завода И. Г. Харитоненко съ С-мъ въ Сумахъ, патоки и другихъ продуктовъ. Мукой и всевозможными хлѣбными и бакалейными товарами.

Покупка пеньки, пакли, льна, кудели.

Продажа разныхъ маслъ: Акц. О-ва Либавской маслобойни, бывш. Килера, какъ-то: гарнаго, медицинскаго, кокосоваго, а также и растительнаго для кушанья масла «Коковаръ», представительство кондитерской фабрики **Т-ва ЭЙНЕМЪ въ МОСКВѢ**.

Главное представительство страхового общества Русскій Лойдъ на Смоленскую губернію по страхованію отъ огня всякаго рода имущества.

Страхованія отъ кражъ со взломомъ, стеколъ отъ разбитія и рабочихъ отъ несчастныхъ случаевъ за счетъ Страховаго О-ва „Помощь“.

МАГАЗИНЪ ЧАСОВЪ,

ЗОЛОТЫХЪ, БРИЛЛІАНТОВЫХЪ, СЕРЕБРЯНЫХЪ
И ОПТИЧЕСКИХЪ ВЕЩЕЙ

Н. КОГАНОВИЧА

въ Смоленскѣ.

Б.-Благовѣщенская ул., домъ Маріинской гимназіи.

ИМѢЮТСЯ ВЪ БОЛЬШОМЪ ВЫБОРѢ:

ЗОЛОТЫЯ, БРИЛЛІАНТОВЫЯ, СЕРЕБРЯНЫЯ И МЕЛЬХІОРОВЫЯ ВЕЩИ
РАЗЛИЧНЫХЪ РУССКИХЪ
И ЗАГРАНИЧНЫХЪ ФАБРИКЪ,
А ТАКЖЕ БОЛЬШОЙ ВЫБОРЪ
ЗОЛОТЫХЪ, СЕРЕБРЯНЫХЪ И ЧУГУННЫХЪ КАРМАННЫХЪ ЧАСОВЪ,
БУДИЛЬНИКОВЪ и СТѢННЫХЪ ЧАСОВЪ,
А ТАКЖЕ И ОПТИЧЕСКІЯ ВЕЩИ.

ЦѢНЫ ВЕСЬМА УМѢРЕННЫЯ.

При магазинѣ принимается починка часовъ и разныхъ золотыхъ и серебряныхъ вещей.

Покупка золота, серебра и драгоцѣнныхъ вещей.

Заказы исполняются аккуратно, безъ замедленія, иногороднимъ высылаются съ наложеннымъ платежомъ.

Оц. 20р
пер 3р